

G1

Bedienungsanleitung.



Erleben, was verbindet.



Mobile

T-Mobile G1

17. Dezember 2008

Sicherheitshinweise!

Ihr T-Mobile G1 erfüllt technisch alle gesetzlichen Vorschriften und Sicherheitsstandards. Es können jedoch durch die gegenseitige Beeinträchtigung mit anderen elektronischen Geräten Störungen auftreten. Beachten Sie unbedingt bei der Nutzung Ihres T-Mobile G1 als Mobiltelefon, sowohl zu Hause als auch unterwegs, stets die örtlichen Vorschriften und Regelungen.

Unbedingt ausschalten:



- Bevor Sie in ein Flugzeug einsteigen oder Sie das Gerät in Ihr Gepäck legen, informieren Sie sich, ob die Benutzung von Mobiltelefonen in Flugzeugen gestattet ist, z. B. bei Flügen innerhalb der EU. In manchen Ländern jedoch ist die Nutzung grundsätzlich mit Strafe bedroht, z. B. Flüge in die USA und innerhalb der USA. Deaktivieren Sie sicherheitshalber das Telefon (*Funk deaktivieren (Flugmodus)*, Seite 36). **Fragen Sie im Zweifelsfall das Bordpersonal.**
- Wenn Sie ein Kraftfahrzeug führen und keine für den T-Mobile G1 geeignete Freisprechanlage eingebaut ist. Ebenso ist es verboten, Tätigkeiten am Handy durchzuführen, z. B. die Nummer des Anrufers lesen.
- In Krankenhäusern, Kliniken oder anderen Gesundheitszentren und an allen Orten in unmittelbarer Nähe medizinischer Geräte. **Fragen Sie am Empfang, einen Arzt oder das Pflegepersonal, ob das Benutzen des Handys doch gestattet ist.**
- An allen Orten, an denen Explosionsgefahr besteht (z. B. Tankstellen, staubhaltige Umgebung, z. B. mit Metallstaub).
- In einem Fahrzeug, mit dem entzündbare Produkte transportiert werden (selbst wenn das Fahrzeug geparkt ist). Prüfen Sie erst, ob das Fahrzeug die Sicherheitsvorschriften erfüllt.
- Überall dort, wo ein Symbol mit durchgestrichenem Handy angebracht ist. Bei diesem Symbol tritt das Hausrecht in Kraft.
- An Orten, an denen es vorgeschrieben ist, funkgesteuerte Geräte abzuschalten, z. B. auf Großbaustellen oder an Orten mit Sprengungsarbeiten.
- Erkundigen Sie sich bei Ihrem Fahrzeughersteller, ob die in Ihrem Fahrzeug eingebaute elektronische Ausstattung durch Funkstrahlen beeinträchtigt werden kann.

Telefonieren während der Fahrt



Durch die verminderte Konzentration kann es zu Unfällen kommen. Die **nachfolgenden Anweisungen müssen strikt befolgt werden**. Zuwiderhandlungen sind mit Strafe bedroht

Seit 01.02.2001 ist es ein **Vergehen**, ein Handy während des Fahrens in der Hand zu halten oder zwischen Schulter und Kopf zu klemmen, um damit zu telefonieren oder während der Fahrt SMS zu versenden. Ebenso ist jegliches Hantieren mit dem Handy untersagt

Der Gebrauch von **Freisprecheinrichtungen** ist gestattet.

Lassen Sie den Einbau von Freisprecheinrichtungen nur von geschultem Fachpersonal vornehmen. Fehlerhafte Montage oder Wartung kann gefährliche Folgen haben und zum Erlöschen der Garan-

tiensprüche, auch des Fahrzeugs, führen. Einstrahlungen in die Bordelektronik des Fahrzeugs können zu gravierenden Störungen führen und Sie und Andere in Gefahr für Leib und Leben bringen.

Während Sie fahren, sollten Sie die Mailbox verwenden. Hören Sie Ihre Nachrichten erst dann ab, nachdem Sie das Fahrzeug abgestellt haben. Wenn Sie während der Fahrt einen Anruf über die Freisprecheinrichtung entgegennehmen, halten Sie das Gespräch so kurz wie möglich. **Konzentrieren Sie sich auf das Autofahren.** Suchen Sie einen Parkplatz auf, bevor Sie Ihr Telefon benutzen.

- Beachten Sie die örtlichen Vorschriften, wenn Sie im Ausland beim Autofahren Ihr Mobil-Telefon benutzen.
- Wenn Sie während des Autofahrens häufiger telefonieren müssen, sollten Sie in Ihrem Fahrzeug eine Kfz-Freisprechanlage einbauen lassen. Diese Einrichtung wurde eigens dafür entwickelt.
- Vergewissern Sie sich, dass weder Ihr Telefon noch die Kfz-Freisprechanlage die Funktionalität in Ihrem Fahrzeug befindlicher Sicherheitseinrichtungen beeinträchtigen.
- Bei Fahrzeugen mit Airbag: Bedenken Sie, dass das Auslösen des Airbags große Kräfte freisetzt. Bringen Sie fest installierte oder bewegliche Handyausrüstung daher nie oberhalb des Airbags oder in dem vom gefüllten Airbag beanspruchten Raum an.
Wenn Handy oder Zubehör falsch angebracht sind, und der Airbag sich öffnet, kann dies zu schwerwiegenden Verletzungen führen.



Wenn Sie diese Hinweise nicht beachten, kann dies zu schweren Personen- und Sachschäden führen. Zuwiderhandlungen werden empfindlich bestraft! Versicherungsschutz kann erlöschen!

Träger von Herzschrittmachern



Vorsichtsmaßnahmen für Träger von Herzschrittmachern:

- Halten Sie bei der Benutzung Ihres T-Mobile G1 einen Sicherheitsabstand von mind. 15 cm zum implantierten Herzschrittmacher ein, um eventuelle Störungen zu vermeiden.
- Tragen Sie das T-Mobile G1 in eingeschaltetem Zustand nicht in Ihrer Brusttasche.
- Halten Sie das Telefon am vom Herzschrittmacher entgegengesetzten Ohr, um eventuelle Beeinträchtigungen zu vermeiden.
- Schalten Sie das Telefon sofort aus, wenn Sie irgendwelche Beeinträchtigung vermuten.

Träger von Hörgeräten



Wenn Sie ein Hörgerät verwenden, erkundigen Sie sich bei Ihrem Arzt oder dem Hersteller des Hörgerätes über eventuelle Beeinträchtigungen durch Funkwellen.

Kopfhörer



Stetiges Hören bei Wiedergabe von Gesprächen, Musik oder Videos über die Kopfhörer der Sprechgarnitur, besonders bei hoher Lautstärke, kann zu dauerhaften Hörschäden führen. Reduzieren Sie die Lautstärke und verwenden Sie die Kopfhörer nur in besonderen Fällen.

Hinweis: Das Hören von Musik über die Kopfhörer während der Fahrt ist für den Fahrzeugführer untersagt und mit Strafe bedroht.

Bluetooth-Sprechgarnitur



Nach dem Aufbauen einer Bluetooth-Partnerschaft kann die Lautstärke sehr hoch eingestellt sein. Wenn Sie zu diesem Zeitpunkt die Kopfhörer bereits angelegt haben, können Sie Hörschäden erleiden. Regeln Sie zunächst vor dem Anlegen die Lautstärke nach unten. Stellen Sie nach dem Anlegen die Lautstärke gemäß Ihrem Hörempfinden ein.

Hitze und Kälte



In einem Kraftfahrzeug kann es an Sonnentagen extrem heiß werden oder im Winter den Gefrierpunkt unterschreiten. Lassen Sie Ihren T-Mobile G1 nicht im Fahrzeug liegen. Auch bei kurzen Standzeiten kann der G1 an Sonnentagen, wenn Sie ihn z. B. als Navigationssystem verwenden, unter der Frontscheibe durch die Hitze Schaden erleiden.

Systemvoraussetzungen

Zur Aktivierung Ihres G1 Handys ist ein Google E-Mail Account (Google Konto) erforderlich. Die Kontonutzung unterliegt den Bestimmungen von Google. Die Registrierung und Einrichtung des kostenlosen Kontos ist direkt über das G1 Handy möglich und erfordert eine mobile Datenverbindung (GPRS/EDGE/UMTS/HSDPA), für die Verbindungsentgelte entsprechend Ihres Mobilfunkvertrages anfallen können.

Hinweis: Es wird ein Mobilfunkvertrag mit unbegrenztem Datenvolumen empfohlen, um zusätzliche Kosten für Datenverbindungen zu vermeiden. G1 ist im Betrieb immer mit dem Internet verbunden und synchronisiert sich automatisch mit den genutzten Datendiensten. Updates der Endgeräte-Firmware werden im Betrieb im Hintergrund automatisch heruntergeladen; diese Funktion ist innerhalb der Bundesrepublik Deutschland nicht deaktivierbar.

Hinweis: Bei aktiviertem Daten-Roaming können Roaming-Entgelte anfallen. Stellen Sie sicher, dass die Funktion **Daten-Roaming deaktiviert** ist, um Roaming-Entgelte zu vermeiden oder durch die Deaktivierung der Synchronisation bzw. das Einschränken der zu synchronisierenden Dienste reduziert werden.

Umweltschutz

Beachten Sie unbedingt die örtlichen Vorschriften für die Entsorgung von Verpackungsmaterialien, verbrauchten Akkus/Batterien und ausgedienten Elektrogeräten. Für alle verbrauchten Batterien und Akkumulatoren besteht eine gesetzliche Rückgabepflicht. Sie dürfen nicht über den Hausmüll entsorgt werden (siehe auch *Der Akkublock*, Seite 134).

Recycling / Elektro- und Elektronikgerätegesetz

Das am 13. Februar 2003 in Kraft getretene und in der Bundesrepublik Deutschland am 18. August 2005 umgesetzte europäische Gesetz zur Vermeidung von Elektro- und Elektronikmüll (ElektroG) bedeutet eine erhebliche Änderung in der Behandlung von elektrischen Geräten am Ende ihres Lebenszyklus.

Der vorrangige Grund für dieses Gesetz liegt in der Vermeidung von Elektro- und Elektronikschrott.



Hat Ihr T-Mobile G1 ausgedient, bringen Sie das Altgerät zur Sammelstelle Ihres kommunalen Entsorgungsträgers (z. B. Wertstoffhof). Das nebenstehende Symbol bedeutet, dass das Altgerät getrennt vom Hausmüll zu entsorgen ist. Nach dem Elektro- und Elektronikgerätegesetz sind Besitzer von Altgeräten gesetzlich gehalten, alte Elektro- und Elektronikgeräte einer getrennten Abfallerfassung zuzuführen. Helfen Sie bitte mit und leisten Sie einen Beitrag zum Umweltschutz, indem Sie das Altgerät nicht in den Hausmüll geben.

Die Deutsche Telekom AG ist bei der Stiftung elektroaltgeräte-register unter WEEE-Reg.-Nr. DE 60 800 328 registriert

Um mehr Informationen über die Entsorgung von Elektro- und Elektronikmüll zu erhalten, wenden Sie sich bitte an die lokalen Stellen wie Rathaus, Müllabfuhrdienste, das Geschäft, bei dem Sie das Gerät gekauft haben oder den Hersteller des Gerätes.

Beschränkung gefährlicher Stoffe

Dieses Produkt ist in Übereinstimmung mit der EG-Richtlinie 2002/95/EG und deren Anhänge und dem Beschluss des Rates der EG zur Beschränkung der Nutzung von gefährlichen Stoffen in elektrischen und elektronischen Geräten.

Recycling-Information gemäß Elektro- und Elektronikgerätegesetz

In gutem Zustand zurückgegebene, wieder aufbereitete Telefone können in Entwicklungsländern weiter Verwendung finden.

Recycling senkt die Umweltverschmutzung, die mit der Entsorgung von Telefonen in Verbindung steht.

Internet:

<http://www.t-mobile.at>

<http://www.t-mobile.de>

Inhaltsverzeichnis

Sicherheitshinweise!	III
Inhaltsverzeichnis	I
Kapitel 1 Willkommen	1
1.1 Systemvoraussetzungen	1
1.2 Anbindung an Rechner	1
1.3 Google Android	2
1.4 Die Bedienungsanleitung	2
1.5 Verfügbare Funktionen	3
1.6 Urheberrecht und Warenzeichen	3
Kapitel 2 Inbetriebnahme	5
2.1 Gerät auspacken	5
2.2 Bedienelemente Übersicht	5
2.3 Schutzfolien	7
2.4 Akku und SIM-Karte einlegen	8
2.5 Speicherkarte einlegen (MicroSD)	10
2.6 Akku laden	10
2.7 LED-Meldungen	12
2.8 Erstinbetriebnahme	13
2.9 Sprechgarnitur	16
Kapitel 3 Übersicht über die Bedienung	17
3.1 Funktionstasten	17
3.2 Ein-/Ausschalten des T-Mobile G1	18
3.3 Bewegen im Display	19
3.4 Startfenster	19
3.5 Neuen Ordner erstellen	22
3.6 Mit Rechner verbinden (USB)	23
3.7 Bildschirmhintergrund	24
3.8 Status- und Benachrichtigungs-Symbole	25
3.9 System-/Einstellprogramme	27
3.10 Schreibstatur/Texteingabe	29
3.11 Datenabgleich (Synchronisieren)	32
Kapitel 4 Telefonieren	35
4.1 Übersicht über das Telefon	35
4.2 Funk deaktivieren (Flugmodus)	36
4.3 Telefonfenster	36
4.4 Telefonieren	37
4.5 Ankommendes Telefongespräch	40
4.6 Gesprächsfunktionen	40
4.7 Anrufeinstellungen	43
Kapitel 5 Kontakte, Favoriten und Anrufliste	47
5.1 Kontakte	47
5.2 Datenabgleich (Synchronisieren)	51
5.3 Favoriten	52
5.4 Anrufliste	52

Kapitel 6 SMS/MMS	53
6.1 SMS/MMS.	53
6.2 Empfangen von SMS/MMS.	53
6.3 SMS/MMS schreiben/senden.	55
6.4 Menüfunktionen der Nachrichtenliste.	61
6.5 Weiteres mit SMS/MMS.	62
Kapitel 7 Google Mail	63
7.1 Google Mail.	63
7.2 Hinweis auf Nachrichten.	63
7.3 Aufrufen von Nachrichten.	64
7.4 E-Mail lesen.	66
7.5 Archivieren von Nachrichten.	67
7.6 Google Mails schreiben.	68
7.7 Weitere Möglichkeiten.	71
Kapitel 8 E-Mail anderer Anbieter und Instant Messaging (IM)	73
8.1 Andere E-Mail-Dienstanbieter.	73
8.2 Nachrichten im anderen E-Mail-Konto.	76
8.3 Instant Messaging (IM).	79
8.4 Chatten mit Google Talk.	79
8.5 Chatten mit IM-Freunden.	82
8.6 Instant Messaging gestalten.	84
Kapitel 9 Verbindungen	85
9.1 Verbinden ins Internet.	85
9.2 Zugang zum Internet.	88
9.3 Surfen im Internet.	88
9.4 Internet surfen.	90
9.5 Weitere Browsermöglichkeiten.	92
9.6 Tastenkürzel bei aufgerufenem Internet.	94
9.7 Internetbrowser einstellen.	95
9.8 Internetdienst - YouTube.	96
9.9 Bluetooth.	98
9.10 Mit Rechner verbinden (USB).	100
Kapitel 10 Google Maps	103
10.1 Quelle für die Positionsbestimmung.	103
10.2 Google Maps aufrufen - Position finden.	104
10.3 Arbeiten mit Karten von Maps.	105
10.4 Tastenkürzel für Maps.	108
Kapitel 11 Kamera, Bilder und Musik	109
11.1 Fotos aufnehmen.	109
11.2 Bilder und Fotos.	110
11.3 Musik.	114
Kapitel 12 Weitere Anwendungen und Market (Marktplatz)	119
12.1 Kalender.	119
12.2 Weckruf.	124
12.3 Taschenrechner.	126
12.4 Market.	127
Kapitel 13 Anhang	131
13.1 Beste Funktionalität	131
13.2 Rufnummern, bei denen Sie Hilfe erhalten	131

13.3	Schutz gegen unbefugte Benutzung	132
13.4	Displayeinstellungen	133
13.5	Schnellstart über Tastaturkürzel	134
13.6	Der Akkublock	134
13.7	Zurücksetzen (Reset)	135
13.8	Aktualisieren der Firmware (Update)	136
13.9	SAR-Information	137
13.10	Technische Daten	137
13.11	Konformität	139
13.12	Reinigen	139
13.13	SIM-Karte sperren	140
13.14	Gewährleistung	140
	Stichwortverzeichnis	141

Kapitel 1 Willkommen

Vielen Dank, dass Sie sich für das T-Mobile G1 entschieden haben.

Als **Smartphone** unterstützt Sie das T-Mobile G1 sowohl in Ihrer häuslichen Umgebung und im Büro als auch unterwegs ideal bei der Bewältigung Ihrer Tagesgeschäfte und Terminplanungen.

Das besonders große Display zeigt Ihnen Anwendungen, Internetseiten und Spiele in übersichtlicher Form, ebenso wie die Einstell- und Hinweifenster.

Um schnelle Reaktionszeiten für Ihre Aufgaben zu erhalten, steht das T-Mobile G1 immer in Verbindung mit dem Internet, sobald ein Netz vorliegt, welches das gestattet (Mobilfunk, WLAN).

Ihr T-Mobile G1 läuft unter dem Betriebssystem Google **Android**. Dieses moderne Betriebssystem nutzt die Möglichkeiten, die sich aus ausgereifter Technologie und dem großen Know-How von T-Mobile und Google ergeben.

Dank des integrierten GPS-Empfängers können Sie das T-Mobile G1 auch als Navigationsunterstützung im Auto, bei Fahrradtouren oder Wanderungen verwenden.

1.1 Systemvoraussetzungen

Zur Aktivierung Ihres G1 Handys ist ein Google E-Mail Account (Google Konto) erforderlich. Die Kontonutzung unterliegt den Bestimmungen von Google. Die Registrierung und Einrichtung des kostenlosen Kontos ist direkt über das G1 Handy möglich und erfordert eine mobile Datenverbindung (GPRS/EDGE/UMTS/HSDPA), für die Verbindungsentgelte entsprechend Ihres Mobilfunkvertrages anfallen können.

Hinweis: Es wird ein Mobilfunkvertrag mit unbegrenztem Datenvolumen empfohlen, um zusätzliche Kosten für Datenverbindungen zu vermeiden. G1 ist im Betrieb immer mit dem Internet verbunden und synchronisiert sich automatisch mit den genutzten Datendiensten. Updates der Endgeräte-Firmware werden im Betrieb im Hintergrund automatisch heruntergeladen; diese Funktion ist innerhalb der Bundesrepublik Deutschland nicht deaktivierbar.

Hinweis: Bei aktiviertem Daten-Roaming können Roaming-Entgelte anfallen. Stellen Sie sicher, dass die Funktion **Daten-Roaming deaktiviert** ist, um Roaming-Entgelte zu vermeiden oder durch die Deaktivierung der Synchronisation bzw. das Einschränken der zu synchronisierenden Dienste reduziert werden.

1.2 Anbindung an Rechner.

Sie können Ihr G1 mit allen Rechnern verbinden, die einen schnellen USB-Zugang bieten. Sie erhalten dadurch Zugriff auf die Daten, die Sie auf einer optionalen MicroSD-Karte in Ihrem G1 gespeichert haben. Sie können nicht auf den internen Speicher des G1 zugreifen.

1.3 Google Android.

Android ist ein Betriebssystem für mobile Geräte wie Handy und Smartphones. Es wird von der Open Handset Alliance entwickelt, zu der bekannte Firmen gehören. Initiiert wurde das Projekt von der Firma Google mit dem Ziel, eine offene Plattform für mobile Geräte zu entwickeln. Da es sich gezielt an den Bedürfnissen der Handybenutzer ausrichtet, ist es sehr einfach in der Bedienung, die sich intuitiv erfassen lässt.

Durch die hohe Reaktionsgeschwindigkeit beim Aufrufen von Anwendungen und beim Verschieben von Anzeigen auf dem Display, können Sie Aufgaben schnell und ohne Wartezeiten durchführen.

Bereits mit vielen Leistungsmerkmalen ausgestattet, bietet dieses Betriebssystem die Schnittstelle, um weitere Anwendungen zu implementieren, die auch von Fremdentwicklern zur Verfügung gestellt werden können (siehe *Market*, Seite 127). Dadurch ist dieses Betriebssystem zukunftssicher.

1.4 Die Bedienungsanleitung.

Für ein schnelles Auffinden der gewünschten Funktion/Tätigkeit steht Ihnen neben dem **Inhaltsverzeichnis** auch ein umfangreiches **Stichwortverzeichnis** (am Ende der Bedienungsanleitung) zur Verfügung.

So sollten Sie vorgehen

Lesen Sie zunächst das Kapitel *Inbetriebnahme*, Seite 5.

Haben Sie das T-Mobile G1 zum Betrieb vorbereitet, wird empfohlen, das Kapitel *Übersicht über die Bedienung*, Seite 17, zu lesen. In diesem Kapitel erfahren Sie, wie Sie das G1 intuitiv bedienen können.

Dann können Sie die gewünschte Tätigkeit/Funktion im Inhalts- oder Stichwortverzeichnis suchen. Schlagen Sie die entsprechende Seite auf und führen Sie die aufgeführten Bedienschritte aus.

Zu beachten

Die in der vorliegenden Bedienungsanleitung abgebildeten Displaybeispiele können Abweichungen zum ausgelieferten Produkt enthalten.

Diese Bedienungsanleitung kann technische Ungenauigkeiten oder Druckfehler enthalten. Die hier angegebenen Informationen werden periodisch aktualisiert und Änderungen anlässlich der Produktpflege in späteren Ausgaben der Bedienungsanleitung aufgenommen. Es sind jederzeit an Geräten oder Programmen, die in dieser Anleitung beschrieben sind, Veränderungen oder Verbesserungen ohne vorherige Ankündigung möglich. Diese Updates (Aktualisierungen) werden automatisch über die stetige Internetverbindung des G1 am Gerät vorgenommen. Dadurch kann im Laufe der Zeit diese Anleitung, ebenso wie die in gedruckter Form vorliegende Kurzbedienungsanleitung Unterschiede zum Gerät aufweisen.

Für Störungen am Betrieb und der Funktionsfähigkeit des T-Mobile G1, die durch Anwendungen entstehen, die Sie selbst installiert haben, kann T-Mobile keine Haftung übernehmen.

Drucken der Anleitung

Die Anleitung ist im A5 Hoch-Format so aufgebaut, dass die PDF dieser Anleitung oder einzelne Kapitel davon als Broschüre gedruckt werden kann, wenn Ihr Drucker das unterstützt. Wählen Sie dabei in den Drucker-Eigenschaften die Option **Auf Seite vergrößern** oder die ähnliche Funktion bei Ihrem Drucker.

1.5 Verfügbare Funktionen.

Bitte beachten Sie, dass einige der aufgeführten Funktionen nur mit Vertragskarten zur Verfügung stehen, nicht jedoch mit Guthabekarten (Pre-Paid). Manche Funktionen müssen von Ihrem Anbieter freigeschaltet werden.

1.6 Urheberrecht und Warenzeichen.

Urheberrecht

Laut Copyright-Gesetz ist die Reproduktion, Änderung und Nutzung von Copyright-geschütztem Material (Musik, Abbildungen usw.) nur für den persönlichen oder privaten Gebrauch in eng begrenztem Umfang gestattet. Wenn der Nutzer keine weiterreichenden Copyright-Rechte oder vom Copyright-Eigner keine ausdrückliche, schriftliche Erlaubnis zur Vervielfältigung, Veränderung oder Nutzung einer auf diese Weise erstellten oder modifizierten Kopie hat, stellt eine derartige Handlung eine Verletzung der Copyright-Rechte dar und berechtigt den Copyright-Eigner Schadenersatz zu verlangen. Vermeiden Sie die illegale Nutzung von Copyright-geschütztem Material.

Beachten Sie, dass auch das Herunterladen von bestimmten Servern oder Anbietern bereits eine illegale Handlung sein kann.

Warenzeichen/Handelsnamen

Warenzeichen oder **Handelsnamen**, die in dieser Anleitung erscheinen, dienen der Erläuterung der Bedienung oder als Hinweis auf eine Anwendung und bedeuten in keinem Fall, dass sie frei verfügbar sind, auch wenn sie nicht besonders gekennzeichnet wurden. **Sie sind in jedem Fall Eigentum des entsprechenden Inhabers der Rechte.**

Das gilt auch für

HTC, HTC smart mobility, ExtUSB und HTC Care als Handelsnamen und/oder Dienste der HTC Corporation.

Bluetooth und das Bluetooth-Logo sind Handelsnamen der Bluetooth SIG, Inc.

Java, J2ME und alle anderen, Java-basierten Bezeichnungen sind Handelsnamen der oder eingetragenen auf Sun Microsystems, Inc. in den USA und weiteren Ländern.

Google, ebenso wie Google Maps sind eingetragene Warenzeichen der Google, Inc. in den USA und weiteren Ländern.

YouTube ist ein Warenzeichen der Google, Inc.

2.1 Gerät auspacken.

Verpackungsinhalt

- Ein G1
- Eine 2 GB microSD-Karte
- Ein USB Stereo Headset
- Ein Akku
- Ein Netzladegerät
- Ein USB Lade- und Datenkabel
- Eine Handytasche
- Eine Bedienungsanleitung

Verpackungsinhalt prüfen

Bevor Sie das Gerät nutzen, sollten Sie zunächst prüfen, ob irgendwelche Schäden

- an der Verpackung darauf hindeuten, dass das Gerät beim Transport beschädigt wurde!
- am Display, Gehäuse **und/oder** am Kabel oder dem Steckernetzgerät sichtbar sind!

Auf keinen Fall dürfen Sie das Gerät in Betrieb nehmen, wenn es beschädigt ist! Wenden Sie sich im Zweifelsfall an Ihre Verkaufsstelle oder rufen Sie Ihre Service-Provider-Hotline an.

Heben Sie bitte die Originalverpackung des Gerätes auf. Sie können sie zur Aufbewahrung des Gerätes verwenden, wenn Sie es längere Zeit nicht nutzen oder zum Versand des Gerätes, wenn Sie es veräußern.

2.2 Bedienelemente Übersicht.

Schmalseite oben und unten

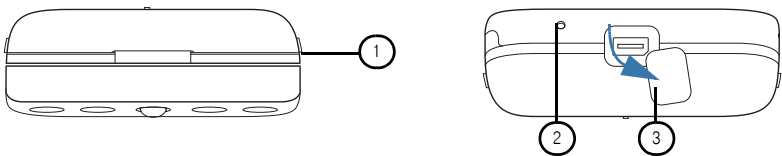

Nr.	Position	Funktion
1	Riegel	Nach Herausschieben der Schreibtastatur Riegel zum Öffnen der Akkufachabdeckung
2	Mikrofon	
3	USB-Buchse	Nach Öffnen und zur Seite klappen der Abdeckung Anschlussbuchse für Rechner oder Sprechgarnitur.

Schmalseite links und rechts

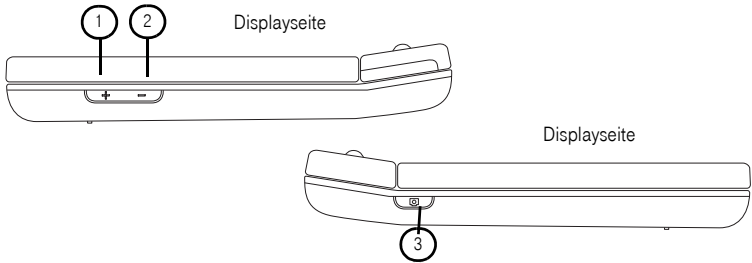

Nr.	Position	Funktion
1	Lautstärke -	Vor und während eines Gesprächs oder beim Abspielen von Musik: Senken der Lautstärke.
2	Lautstärke +	Vor und während eines Gesprächs oder beim Abspielen von Musik: Steigern der Lautstärke.
3	Auslöser	Ist das T-Mobile G1 im Kameramodus, lösen Sie durch Drücken dieser Taste die Aufnahme aus.

Rückseite, geschlossen

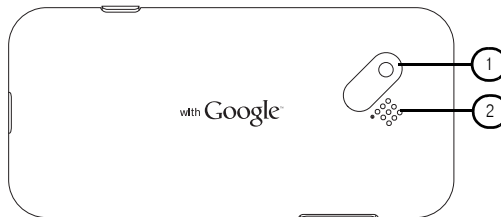

Nr.	Position	Funktion
1	Kamera	Hochauflösende Kamera (3.2 Mega-Pixel).
2	Lautsprecher	Für Wiedergabe von Medien und für Freisprechen

Displayseite

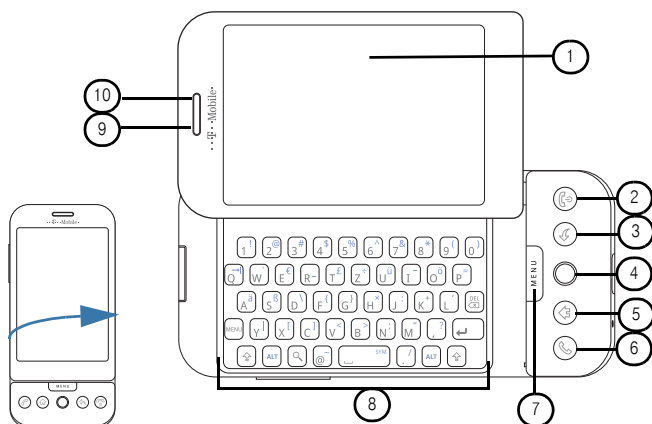

Nr.	Position	Funktion
1	Display	Berührungssensitives Display (Touchscreen)
2	Auflegen-Taste	Beendet ein Gespräch; Kurz drücken = Schaltet in den Schlummermodus oder weckt das Gerät; Lang drücken = Schaltet das Gerät ein- oder aus.
3	Zurück-Taste	Zurück zu vorheriger Displayanzeige.
4	Trackball	(Rollkugel) Damit können Sie die Markierung durch das Display bewegen. Darauf drücken dient als Bestätigung.
5	Startseite	Ruft die Startseite auf.
6	Abheben-Taste	Abheben-Taste zum Entgegennehmen eines ankommenden Gesprächs; Wählen einer eingegebenen Rufnummer; Lautsprecher ein/aus.
7	Menü-Taste	Öffnet das Hauptmenü oder das Menü zu der angezeigten Anwendung; setzt die Bediensperre des Displays zurück.
8	Feste Tastatur	Herausgezogene, deutsche Tastatur, siehe Kapitel <i>Schreibtasatur/Texteingabe</i> , Seite 29
9	Telefonlautsprecher	Hörer für ein Telefongespräch; Lautsprecher für Freisprechen.
10	Hinweis-LED	Leuchtanzeigen für den Status des G1

2.3 Schutzfolien.

Transportschutzfolien entfernen

Während der Fertigung und für den Transport sind durch Kratzer gefährdete Flächen Ihres T-Mobile G1 durch eine starke, selbsthaftende Folie geschützt. Entfernen Sie diese Folie, bevor Sie das Gerät in Betrieb nehmen.

Auch das Kameraobjektiv auf der Rückseite ist durch eine Folie geschützt.



Verwenden Sie zum Abziehen des Displayschutzes keine scharfen oder spitzen Gegenstände. Sie könnten das Display zerkratzen.

2.4 Akku und SIM-Karte einlegen.

Sie benötigen eine SIM-Karte, wenn Sie die das Telefon für den Betrieb einrichten möchten. Haben Sie das G1 einmal mit einem Google-Konto eingerichtet, können Sie das Gerät auch **ohne SIM-Karte** betreiben, z. B. Spiele, **Datenanwendungen** (Terminkalender, Daten mit einem Rechner über USB austauschen etc.). Haben Sie Zugang zu einem **WLAN-Zugangspunkt** oder **Hotspot**, können Sie auch im Internet surfen. Sie können jedoch nicht telefonieren.

Die SIM-Kartenhalterung befindet sich unter dem Akku.

Akkufachabdeckung entfernen

Die Akkufachabdeckung kann nur entfernt werden, wenn Sie die Feste Tastatur herausgeschoben haben.

1. Schalten Sie das Gerät aus (siehe *Ein-/Ausschalten des T-Mobile G1.*, Seite 18).
2. Schieben Sie die Feste Tastatur unter dem Display hervor, indem Sie die untere Kante des Displays mit leichtem Druck nach links schieben. Die Tastatur führt einen Kreisbogen aus und springt auf.
3. Drücken Sie auf den Riegel an der linken Seite, bis sich die Akkufachabdeckung löst.

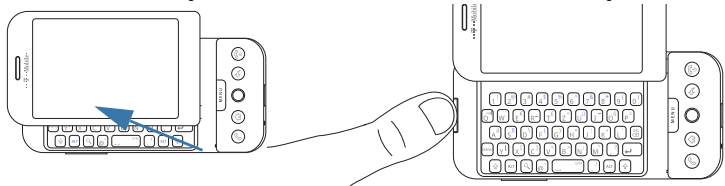

4. Drehen Sie das Gerät herum und entfernen Sie die Akkufachabdeckung ganz.

Bei der Erstinbetriebnahme liegt noch kein Akku in Ihrem T-Mobile G1.

SIM-Karte

Hinweis: Für die Erstinbetriebnahme Ihres T-Mobile G1 benötigen Sie eine SIM-Karte, da Sie zunächst ein Google-Konto einrichten müssen. Nur dann wird das Startfenster angezeigt.

Hinweis: Einige ältere SIM-Karten funktionieren nicht auf Ihrem G1. Für einen Karten-Austausch setzen Sie sich mit Ihrem Netzbetreiber in Verbindung. Es können zusätzliche Kosten entstehen.

SIM-Karte einlegen

1. Schalten Sie das Gerät aus (siehe *Ein-/Ausschalten des T-Mobile G1.*, Seite 18).
2. Schieben Sie die Feste Tastatur unter dem Display hervor und entfernen Sie die Akkufachabdeckung. Sollte bereits ein Akku im Gerät liegen, entfernen Sie den Akku.

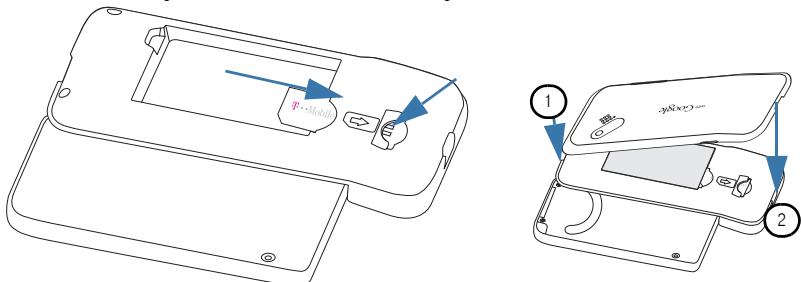

3. Schieben Sie die SIM-Karte mit den Kontakten nach unten und der abgeschrägten Ecke nach links bis zum Anschlag in Richtung der kleinen Öffnung, in welcher Sie Kontakte sehen.

- Legen Sie den Akku wieder ein. Schließen Sie die Akkufachabdeckung. Hängen Sie dafür zunächst den Riegel in die Gehäuseaussparung oberhalb der Kamera (1). Legen Sie die Abdeckung auf das Gehäuse. Drücken Sie dort, wo die Abdeckung über der USB-Buchse liegt, auf die Abdeckung (2), bis sie mit deutlich hörbarem Klick einrastet.

SIM-Karte entnehmen

- Schalten Sie das Gerät aus.
- Entfernen Sie die Akkufachabdeckung. Nehmen Sie den Akku aus dem Gerät.
- Drücken Sie mit einem Fingernagel an das Ende der SIM-Karte, das in der kleinen, halbmondförmigen Öffnung sichtbar ist. Schieben Sie die Karte so weit als möglich nach vorn. Ziehen Sie die Karte dann ganz aus dem Schacht heraus, indem Sie sie vorn an der abgeschrägten Kante ziehen.
- Möchten Sie das T-Mobile G1 mit einer anderen SIM-Karte betreiben, legen Sie die neue SIM-Karte ein. Legen Sie den Akku wieder ein. Schließen Sie die Abdeckung.

Akku

Das T-Mobile G1 verfügt über einen wiederaufladbaren Lithium-Ion oder Lithium-Ion Polymer-Akku und ist nur für den Gebrauch von Original-Akkumulatoren und Original-Zubehör ausgelegt.

Ungefähre Betriebsdauer:

- Bereitschaft: bis zu 360 Stunden im GSM-Netz
bis zu 500 Stunden im WCDMA-Netz
- Gesprächsdauer: bis zu 6 Stunden 39 Minuten im GSM-Netz
bis zu 5 Stunden 30 Minuten im WCDMA-Netz

Hinweis: Die Akkuleistung ist abhängig von Funknetz, Signalstärke, Umgebungstemperatur, Anwendungen, Einstellungen und Telefonverwendung etc.

Akku einlegen

Sie haben bereits die Akkufachabdeckung geöffnet und eine SIM-Karte eingelegt.

- Nehmen Sie den Akku aus der Verpackung. Legen Sie ihn vorsichtig in das Akkufach: Das Typenschild nach oben (sichtbar), die Kontakte nach unten. (1) kennzeichnet die Lage der Kontakte.

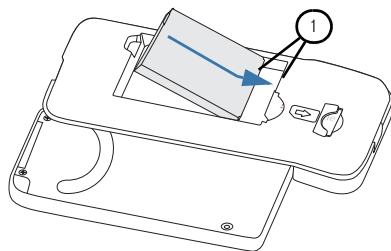

Akku entnehmen

- Schalten Sie das Gerät aus (siehe *Ein-/ Ausschalten des T-Mobile G1.*, Seite 18).
- Entfernen Sie die Akkufachabdeckung (siehe *Akkufachabdeckung entfernen*, Seite 8).
- Greifen Sie mit einem Fingernagel in die kleine Aussparungen oben rechts des Akkufachs. Ziehen Sie diese Seite des Akkus nach oben. Nehmen Sie den Akku heraus.

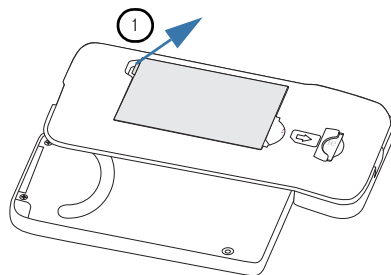

2.5 Speicherkarte einlegen (MicroSD).

Einige der Leistungsmerkmale, z. B. die Kamera, Ihres T-Mobile G1 sind nur möglich, wenn Sie eine Speicherkarte eingelegt haben. Sie können Speicherkarten des Typs microSD verwenden.

Speicherkarte einlegen

1. Schalten Sie das G1 aus.
2. Schieben Sie die Feste Tastatur unter dem Display hervor. Der Zugang auf die Abdeckung des Schachtes für die MicoSD wird freigesetzt.

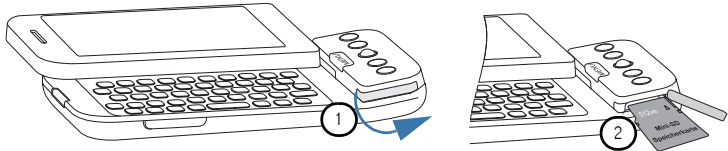

3. Klappen Sie die Abdeckung des SD-Schachtes auf (1). Drehen Sie sie zur Seite.
4. Drehen Sie die MicoSD- Karte so, dass die Bedruckung nach oben zeigt und die Kontakte in Richtung T-Mobile G1 (2).
5. Schieben Sie die Karte in den Schacht, bis sie mit leisem Klick einrastet.
6. Schließen Sie die Abdeckung des Schachtes.

Tip: Wenn Sie die SD-Karte bei eingeschaltetem G1 einlegen, kann es sein, dass die Karte erst dann erkannt wird, wenn Sie das Gerät einmal aus- und wieder einschalten.

Speicherkarte entnehmen

1. Drücken Sie die **Menü-Taste**.
2. Tippen Sie auf **SD-Karte und Speicher – SD-Karte entnehmen**.
3. Nun können Sie die Speicherkarte sicher entnehmen.

Verfahren Sie zunächst wie oben beschrieben, um den Schacht zu öffnen. Drücken Sie leicht auf das aus dem G1 herausschauende Ende der Karte, bis Sie ein leises Klick hören. Ziehen Sie die Karte dann mit einem Fingernagel aus dem Schacht.



2.6 Akku laden.

Tip: Bei der Erstinbetriebnahme ist der Akku des Lieferumfangs nicht völlig aufgeladen. Nachdem Sie ihn in das Gerät eingelegt haben, muss der Akku zunächst aufgeladen werden, bevor das Gerät funktionsbereit ist (bis zu 3 Stunden).



Laden Sie den Akku nicht, wenn er sich in der Handytasche befindet. Überhitzungsgefahr!

Um den Akku zu laden, haben Sie zwei Möglichkeiten:

- Mit Hilfe des im Lieferumfang enthaltenen Netzgerätes (schnellere Methode).
- Durch Anschluss an einen Rechner über das USB-Kabel (langsamere Methode).

Für beide Methoden gilt:

Haben Sie bereits eine **SIM-Karte eingelegt**, können Sie während des Ladevorgangs das T-Mobile G1 zum Telefonieren oder für andere Anwendungen einsetzen.

Haben Sie **keine SIM-Karte eingelegt**, können Sie das G1 für Datenanwendungen nutzen oder, falls Sie Zugang zu einem WLAN-Zugangspunkt oder Hotspot haben, auch im Internet surfen. Sie können nicht telefonieren.

Wenn Sie den Akku über das Steckernetzgerät laden, können Sie keine Kabelverbindung z. B. zu einer Sprechgarnitur aufbauen. In diesem Fall können Sie jedoch eine Verbindung über Bluetooth verwenden.

Wenn Sie während des Betriebs das T-Mobile G1 mit einem Rechner mittels USB-Kabel verbinden, z. B. um Daten abzugleichen (synchronisieren), wird der Akku gleichzeitig geladen. Schließen Sie das T-Mobile G1 über USB an ein Notebook an, das seinerseits über Akku betrieben wird, verringert sich die Standzeit der Akkus des Notebooks.

Für mehr Informationen über die LED-Anzeigen, siehe 2.7 *LED-Meldungen* in diesem Kapitel.

Tipp: Im Regelfall erreichen Akkus erst nach mehrmaligem, vollständigem Entladen und wieder Aufladen ihre volle Leistungskapazität.

Laden über das Netzgerät

1. Öffnen Sie mit einem Fingernagel die Abdeckung (1) der USB-Buchse an der unteren Schmalseite des G1.
2. Stecken Sie den kleinen Stecker in die USB-Buchse (2) des T-Mobile G1.

Das Steckernetzgerät kann betrieben werden bei Stromspannungen von 100 V~ bis 240 V~ Wechselstrom.

3. Stecken Sie das Steckernetzgerät in die Stromsteckdose (3).

Das Steckernetzgerät besitzt keinen Ein-/Ausschalter. Um es vom Stromnetz zu trennen, müssen Sie es aus der Netzsteckdose ziehen. Ziehen Sie stets an dem Steckernetzgerät, nicht an dem Kabel.

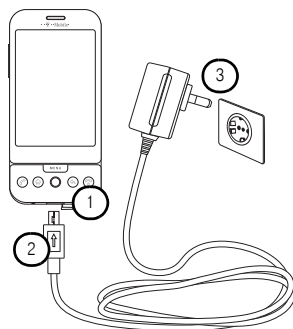

Tipp: Sie können Ihr T-Mobile G1 auch dann am Steckernetzgerät angeschlossen lassen, wenn der Akku voll geladen ist. Die elektronische Steuerung verhindert, dass das Gerät oder der Akku Schaden erleidet.

Hinweis: Entnehmen Sie nicht den Akku während des Ladevorgangs. Trennen Sie zuvor das T-Mobile G1 von der Stromquelle

Laden über den USB-Anschluss

1. Öffnen Sie mit einem Fingernagel die Abdeckung (1) der USB-Buchse an der unteren Schmalseite des G1.
2. Nehmen Sie das im Lieferumfang enthaltene USB-Kabel und stecken Sie den kleinen Stecker in die USB-Buchse des T-Mobile G1 (die gleiche Buchse wie für das Steckernetzgerät).
3. Stecken Sie den breiten USB-Stecker in eine freie USB-Buchse Ihres Rechners. Während dieser Verbindung wird das G1 über die Ressourcen des Rechners geladen.

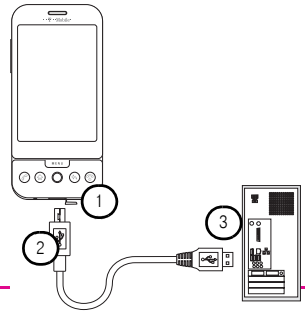

Hinweis: Haben Sie Ihr T-Mobile G1 an ein Notebook angeschlossen, das über Akku betrieben wird, verringert sich die Standzeit Ihres Notebooks.

2.7 LED-Meldungen.

Rechts im Hörer des Telefons weisen Hinweis-LEDs auf den Status des Gerätes hin:

LED	Aussage
Stetig grün	Während des Ladevorgangs: Akku ist voll geladen.
Stetig rot	Während des Ladevorgangs: Akku ist wird geladen.
Blinkt rot	Akku schwach, baldmöglichst laden!
Blinkt blau	Bestehende Verbindung zu einem Bluetooth-Gerät.
Blinkt grün	Ein Hinweis steht für Sie bereit.

2.8 Erstinbetriebnahme.

Tip: Wird das T-Mobile G1 zum ersten Mal eingeschaltet und wurde eine SIM-Karte eingelegt, wird ein Begrüßungsfenster geöffnet, das Ihnen hilft sich bei Google einzuloggen.

Wird das T-Mobile G1 zum ersten Mal eingeschaltet und in Betrieb genommen, ebenso nach einem Reset auf Werkseinstellungen, werden Sie aufgefordert, das Display zu kalibrieren.

Erstkonfiguration

Sie haben eine SIM-Karte und den Akku eingelegt. Für die Erstinbetriebnahme ist es unabdingbar, dass eine SIM-Karte eingelegt wurde.

Schalten Sie das T-Mobile G1 ein. Drücken Sie dafür auf die Auflegentaste im Tastenblock unterhalb des Displays.

Das Begrüßungsfenster der Erstinstallation wird gezeigt.

Tip: Bevor Sie bei eingelegter SIM-Karte ein Google-Konto eingerichtet haben, können Sie sich nur Notrufnummern wählen.

Um das G1 in Betrieb nehmen zu können, muss zunächst ein Konto bei Google eingerichtet werden. Falls Sie bereits ein Konto bei Google besitzen, können Sie mit diesen Daten das T-Mobile G1 bei Google anmelden.

Dafür wird eine Verbindung ins Internet aufgebaut. **Diese Verbindung muss über das Mobilfunknetz erfolgen.** Sie können nicht WLAN verwenden. Dadurch entstehen Kosten.

1. Tippen Sie im Begrüßungsfenster auf das Symbol des Androiden. Ein Fenster mit Hinweisen zur

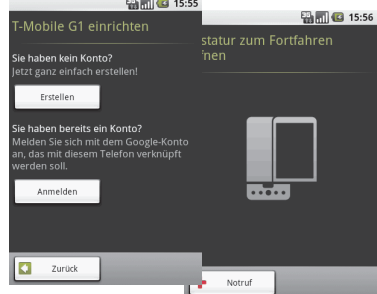

Nutzung des Displays und über Google-Konten wird angezeigt. Lesen Sie diese Hinweise. Tippen Sie dann auf **Weiter**.

2. Im nächsten Fenster legen Sie fest, ob Sie ein neues Konto bei Google erstellen möchten (hier beschrieben) oder ob sie bereits ein Konto besitzen. Tippen Sie auf das gewünschte Vorgehen. Im Folgefenster werden Sie gebeten die Schreibtastatur unter dem Display hervorzuschieben.

3. Nachdem Sie die Tastatur hervorgezogen haben, wird das Fenster für die Eingabe der Daten für das Konto geöffnet.

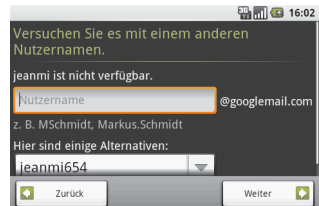
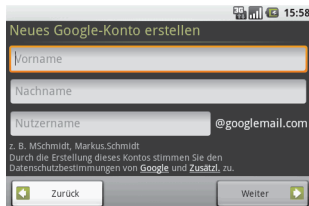

Geben Sie Ihren **Vornamen** ein. Drücken Sie die **Zeilenschalttaste**.

Geben Sie den **Familiennamen** ein. Drücken Sie die **Zeilenschalttaste**.

Im Feld **Benutzername** geben Sie die Adresse ein, die Sie bei Google-Mail verwenden möchten. Verwenden Sie nur solche Zeichen, die Sie auch bei konventionellen E-Mail-Adressen eingeben dürfen, z. B. keine Leerzeichen.

Erst wenn Sie die Namen eingegeben haben wird die Schaltfläche **Weiter** aktiv.

Tippen Sie auf **Weiter**.

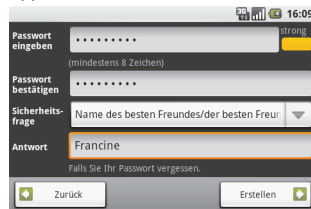

- Das T-Mobile G1 baut eine Verbindung zu dem Google-Server auf und prüft, ob mit dem eingegebenen Benutzernamen der Teil der Google Mail-Adresse vor dem @ ein Konto eingerichtet werden kann. Liegt der Name bereits vor, werden Sie darauf hingewiesen und erhalten einen Vorschlag. Geben Sie einen anderen Benutzernamen ein oder akzeptieren Sie den Vorschlag.

Tippen Sie auf **Weiter**.

- Das G1 prüft erneut den eingegebenen Namen. Ist er zulässig, erscheint das Fenster zur Eingabe weiterer Daten.

Geben Sie das Passwort ein, das Sie für dieses Konto verwenden möchten. Geben Sie in dem nächsten Eingabefeld das Passwort zur Bestätigung ein zweites Mal ein. Sollten Sie sich vertippt haben, werden Sie darauf hingewiesen und können die Eingabe wiederholen.

Das Feld weiter wird erst dann aktiv, wenn Sie die Eingaben vorgenommen haben.

Für einige Anwendungen wird eine zusätzliche Abfrage zur Sicherheit benötigt. Sie haben mehrere Möglichkeiten die Art der Frage festzulegen. Wählen Sie aus dem Angebot das Subjekt aus, nach dem Sie gefragt werden sollen, z. B. Name des besten Jugendfreundes. Geben Sie im Feld Antwort den Namen ein.

Tippen Sie auf **Erstellen**.

- Das Folgefenster zeigt die Bedingungen für die der Google-Dienste.

Tippen Sie auf **Ich stimme zu. Weiter**.

Hinweis: Wenn Sie den Bedingungen nicht zustimmen, können Sie das T-Mobile G1 nicht verwenden.

- Um Ihr Einverständnis zu bestätigen, wird ein grafisch dargestelltes Wort angezeigt, das Sie im Eingabefeld darunter eingeben müssen. Geben Sie das Wort ein, so wie Sie es erkennen.

Tippen Sie auf **Weiter**.

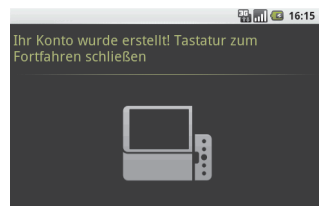
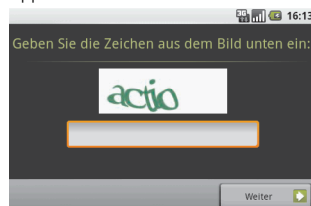

- Ihre Eingabe wird auf dem Google-Server geprüft, ob sie die Vorlage entspricht. War die Eingabe nicht richtig, erhalten Sie ein anderes Wort zur Eingabe.

9. War die Eingabe richtig, werden Sie gebeten die Schreibtastatur wieder unter das Display zu schieben.

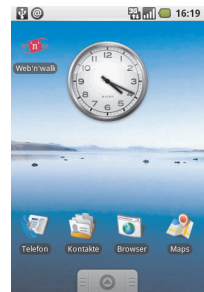
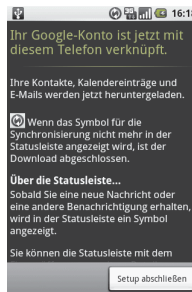

In den folgenden Fenstern können Sie persönliche Einstellungen für das G1 vornehmen, wie Datum, Zeitzone, Uhrzeit, Format der Uhrzeitanzeige, Format der Datumsanzeige.

Haben Sie die Einstellungen vorgenommen, tippen Sie auf **Weiter**.

10. Tippen Sie in dem nächsten Fenster auf **Setup abschließen**.

Ihr T-Mobile G1 wird entsprechend Ihren Eingaben eingerichtet und ist nunmehr freigegeben. Das mittlere der drei Startfenster wird angezeigt.

Ihr T-Mobile G1 ist jetzt betriebsbereit.

Tipp: Haben Sie ein Entsperrmuster eingegeben, können das Display nach Einschalten oder Wecken aus dem Schlummermodus nur dann nutzen, wenn Sie das Entsperrmuster auf dem Display zeichnen.

2.9 Sprechgarnitur.

Die im Lieferumfang enthaltene Sprechgarnitur (Headset) für Stereowiedergabe schließen Sie an der Buchse an der unteren Schmalseite des T-Mobile G1 an.

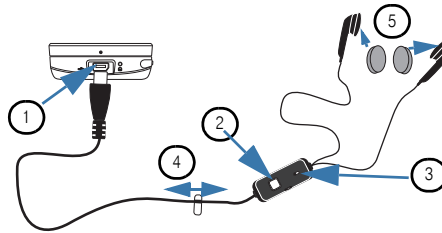

Zum Anlegen der Sprechgarnitur stecken Sie den Kopfhörer an dem **kurzen** Kabel in das **linke Ohr**, den Kopfhörer am **langen** Kabel in das **rechte**.

Es handelt sich um die gleiche Buchse (1), an der Sie das Netzgerät oder das USB-Kabel für Rechnerverbindungen anschließen.

Bei ankommenden Gesprächen drücken Sie die kleine Taste (2) vor dem Mikrofon (3), um das Gespräch entgegenzunehmen.

Während eines Gesprächs können Sie durch Drücken der kleinen Taste das Gespräch auf Halten legen und durch erneutes Drücken wieder heranholen.

Mit dem Wippschalter an der linken Schmalseite des T-Mobile G1 können Sie die Lautstärke regeln.

Am Kabel ist eine Klammer befestigt (4), mit der Sie die Sprechgarnitur an Ihrer Kleidung befestigen können. Diese Klammer ist verschiebbar, damit Sie die beste Position für das Befestigen einstellen können.

Die im Lieferumfang enthaltenen Schaumstoffpolster (5) dienen dem Schutz der Ohren. Stülpen Sie diese Polster über die Kopfhörer.



Ist Ihr T-Mobile G1 nicht über eine Freisprechanlage angeschlossen, gilt die Sprechgarnitur nicht als Freisprecheinrichtung, auch dann nicht, wenn die Sprechgarnitur über Bluetooth angeschlossen ist. In diesem Fall ist das Benutzen während der Fahrt für den Fahrer nicht gestattet.

Tipp: In der Zeit, in der Sie die Sprechgarnitur einsetzen, können Sie das Gerät nicht laden.

Tipp: Haben Sie eine USB-Verbindung zu einem Rechner, können Sie die Sprechgarnitur nicht verwenden.

Tipp: Bitte informieren Sie sich im Fachhandel oder Internet über das optimale Zubehör für das T-Mobile G1, wenn Sie eine Sprechgarnitur und das Ladegerät/USB-Kabel gleichzeitig verwenden wollen.

Kapitel 3 Übersicht über die Bedienung

Das T-Mobile G1 ist konsequent auf einfache und intuitive Bedienung ausgelegt. Das Aufrufen und Auslösen von Funktionen geschieht vorrangig durch Bedienung mit dem Finger (tippen oder schieben) auf dem Display. Die Eingabe von Text erfolgt grundsätzlich über die unter dem Display verborgene **Schreibtastatur**.

Zur Unterstützung befinden sich unterhalb des Displays Funktionstasten.

3.1 Funktionstasten.

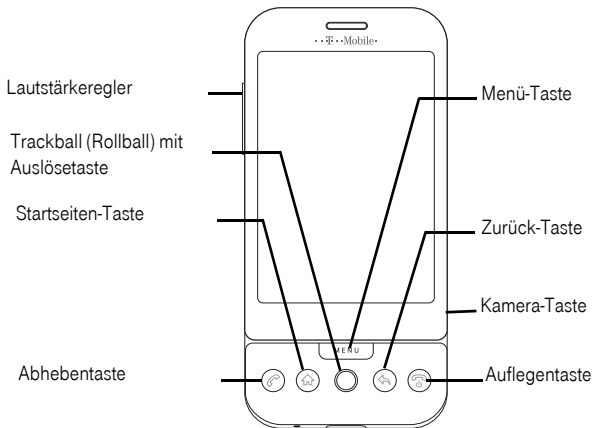

Mit der **Menü-Taste** können Sie im Startfenster das Hauptmenü aufrufen, in Anwendungen werden mit dieser Taste Kontextmenüs aufgerufen. Kontextmenüs erhalten Sie auch, wenn Sie lange auf das Display oder eine Funktion tippen. Wird diese Taste im **Schlummermodus** gedrückt, wird das G1 geweckt. Ein weiteres Drücken hebt die Displaysperre auf, es sei denn, das Display ist durch ein Entsperrmuster geschützt.

Mit der **Zurück-Taste** gehen Sie um eine Stufe in den aufgerufenen Menüs oder Anwendungen zurück. Eine Anwendung wird durch Zurückgehen **beendet**. Wird diese Taste im **Schlummermodus** gedrückt, wird das G1 geweckt, jedoch nicht entsperrt. Zum Entsperrten drücken Sie die **Menü-Taste**, es sei denn, das Display ist durch ein Entsperrmuster geschützt. Die Zurück-Taste **beendet eine Anwendung**, von der Zurückgegangen wird.

Die **Kamera-Taste** schaltet die Kamera direkt ein, ohne die Programme zu nutzen. Ist die Kamera eingeschaltet, lösen Sie durch Drücken dieser Taste die Aufnahme aus. Sie können die Aufnahme auch durch Drücken des Trackballs auslösen.

Mit der **Auflegentaste** beenden Sie ein aktives Gespräch. Drücken Sie diese Taste ohne dass ein Gespräch aktiv ist, wird das G1 in den **Schlummerzustand** versetzt. Wird diese Taste im **Schlummermodus** gedrückt, wird das G1 geweckt, jedoch nicht entsperrt. Zum Entsperrten drücken Sie die **Menü-Taste**, es sei denn, das Display ist durch ein Entsperrmuster geschützt.

Mit der **Abhebtaste** öffnen Sie das **Telefonfenster**. In diesem Fenster haben Sie die Möglichkeit ein Gespräch über die Wähltasten, die Anrufliste, Kontakte oder Favoriten zu wählen. Im **Telefonfenster** könne Sie auch neue Kontakte oder Favoriten aufnehmen.

Mit der **Startseiten-Taste** gehen Sie zurück zur Startseite. Haben Sie zuletzt nicht die mittlere Startseite angezeigt, führt Sie ein weiteres Drücken auf die mittlere Startseite. Wird diese Taste im **Schlummermodus** gedrückt, wird das G1 geweckt, jedoch nicht entsperrt. Zum Entsperren drücken Sie die **Menü-Taste**, es sei denn, das Display ist durch ein Entsperrmuster geschützt.

Mit dem **Rollball** (Trackball) können Sie durch das Darüberschieben eines Fingers die Markierung im Display nach oben, unten, links und rechts rollen. Durch Drücken des **Rollballes** lösen Sie die markierte Funktion aus.

Mit dem **Lautstärkeregler** können Sie die Lautstärke im Hörer und des Lautsprechers regeln. Drücken Sie oben auf die Taste (mit + gekennzeichnet), wird es lauter, drücken Sie unten auf die Taste (mit - gekennzeichnet) wird es leiser.

3.2 Ein-/Ausschalten des T-Mobile G1.

Tipp: Das Verhalten des T-Mobile G1 ist wie im Folgenden beschrieben, wenn Sie bereits die **Erstinbetriebnahme mit Anmeldung** eines Google-Kontos durchgeführt haben (siehe Kapitel *Erstinbetriebnahme*, Seite 13).



An Orten, an denen ein Handy nicht betrieben werden darf, verwenden Sie den Flugmodus (*Funk deaktivieren (Flugmodus)*, Seite 36) oder schalten Sie das G1 aus.

Für die Erstinbetriebnahme muss in das T-Mobile G1 eine SIM-Karte eingelegt sein. Nachdem Sie in der ersten Inbetriebnahme das T-Mobile G1 angemeldet haben, können Sie ihn auch ohne SIM-Karte betreiben. Jedoch sind dann keine der Kommunikationsfunktionen (Telefon, Zugang zum Internet nur über WLAN/WiFi) möglich.

Drücken Sie auf die **Auflegen-Taste** im Tastenfeld unter dem Display.

Im ausgeschalteten Zustand:

Drücken Sie die Auflegentaste. Das G1 wird eingeschaltet.

Im eingeschalteten Zustand:

Drücken Sie die Auflegentaste **kurz**.

Ist das **G1 aktiv**, d. h. das Display leuchtet, wird der T-Mobile G1 in den Schlummerzustand versetzt. Das Display wird abgeschaltet.

Drücken Sie die Auflegentaste **lange**.

Das Display ist aktiv. Über ein Hinweisfenster werden Sie gefragt, ob Sie das G1 ausschalten möchten. Tippen Sie auf **Ausschalten**. Das G1 wird ausgeschaltet. Sie sind nicht mehr erreichbar. Anrufe werden an die Mailbox im Netz weitergeleitet.

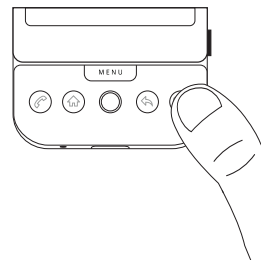

Hinweis: Der Schlummerzustand entspricht nicht dem ausgeschalteten Zustand, wie er von Sicherheitskräften gefordert werden kann.

Im Schlummerzustand:

Das Display ist dunkel. **Drücken** Sie die Auflegentaste **kurz**.

Das T-Mobile G1 wird geweckt, jedoch nicht entsperrt. Nach dem Aufheben der Sperre wird das Fenster der zuletzt aktiven Anwendung angezeigt. Der Schlummerzustand wird auch aufgehoben, wenn Sie einen Anruf erhalten.

3.3 Bewegungen im Display.

Mit dem Finger

Sie können sich im Display mit dem **Finger** oder dem **Rollball** (Trackball) bewegen oder Funktionen auslösen. In dieser Anleitung wird im Regelfall das Benutzen eines Fingers beschrieben.

Rollball-Funktionen

Mit dem Rollball können Sie die Markierung durch das Display bewegen und markierte Objekte bestätigen oder Funktionen auslösen.

Rollen Sie den Rollball nach links, rechts, oben oder unten und führen Sie damit die Markierung durch das Display.

Drücken Sie auf den Rollball, um das markierte Objekt zu öffnen oder die markierte Funktion auszulösen.

Drücken Sie lange auf den Rollball, um das Kontextmenü zu dem markierten Objekt aufzurufen.

Auf Webseiten können Sie durch doppeltes Drücken den Skalierungsmodus öffnen.

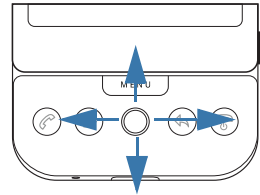

3.4 Startfenster.

Die Bedienung Ihres T-Mobile G1 ist in besonderem Maße Bildschirm-orientiert. Das Startfenster zeigt die für Sie wichtigen Anwendungen und Funktionen mit großen Symbolen, die einfach und zielsicher mit dem Finger zu bedienen sind.

Das Startfenster stellt Ihnen auf einer Ebene **drei Seiten** zur Verfügung. Angezeigt wird nach dem Hochfahren die mittlere Seite. Durch Schieben des Fingers nach links oder rechts können Sie die rechte oder linke Seite in das Display holen.

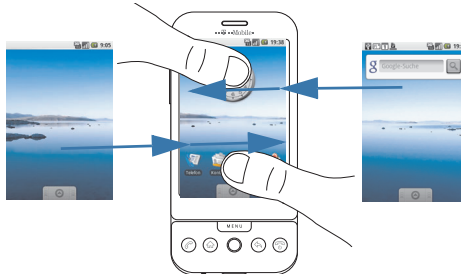

Auf diesen Seiten können Sie häufig benötigte Anwendungen für den direkten Zugriff ablegen.

Kontextmenüs

Nicht für alle Objekte, Anwendungen oder Funktionen liegen Kontextmenüs vor.

Im Startfenster und bei den meisten Anwendungen erhalten Sie ein Kontextmenü zu dem Fenster, wenn Sie lange auf das Display oder ein Eingabefeld tippen.

Auch wenn Sie lange auf den Rollball drücken wird ein Kontextmenü zu dem markierten Objekt geöffnet.

Funktionsbereiche Startfenster

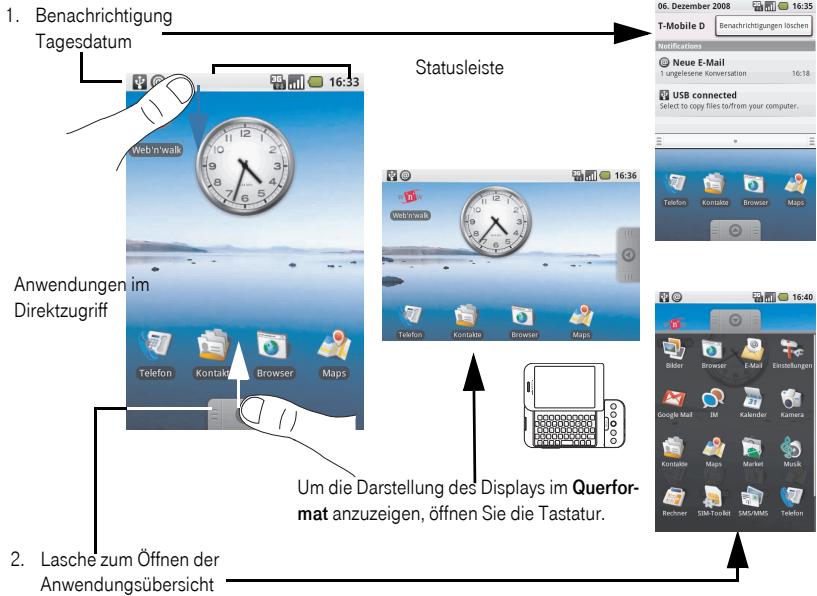

Um jederzeit auf das **Startfenster** zurückzukehren, drücken Sie die **Startseiten-Taste** oder die **Zurück-Taste**.

Tipp: Um schnell einen Kontakt zu finden, öffnen Sie die Tastatur und schreiben Sie den Namen des Kontakts. Das Adressbuch wird geöffnet und nach Ihrer Eingabe durchsucht.

Schiebemodus

Tippen Sie lange auf ein Symbol. Wenn ein kurzer Summton erklingt, können Sie das Symbol verschieben.

Anwendungen im Startfenster hinzufügen

Durch Verschieben der Anwendungssymbole aus der Anwendungsübersicht können Sie weitere Anwendungen zum Direktzugriff auf eines der Startfenster legen.

Anwendungen, die Sie auf das Startfenster legen, bleiben in der Anwendungsübersicht erhalten.

1. Schieben Sie mit dem Finger diejenige Startseite in das Display, auf welche Sie die Anwendung zum direkten Zugriff ablegen möchten.
2. Öffnen Sie die Anwendungsübersicht durch Tippen auf die Lasche.
3. Tippen Sie in der Anwendungsübersicht auf die gewünschte Anwendung. Halten Sie den Finger auf der Anwendung. Nach einem Hinweiston wird die Anwendungsübersicht geschlossen.

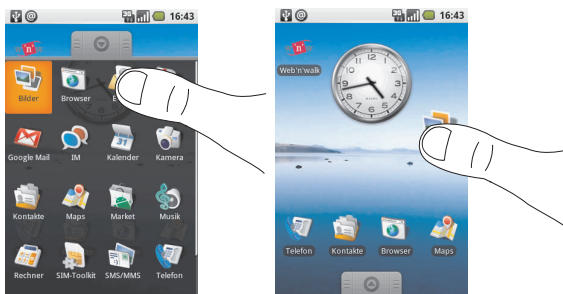

4. Das Startfenster wird geöffnet. Halten Sie den Finger, unter dem sich das Anwendungssymbol befindet, weiterhin gedrückt. Schieben Sie das Anwendungssymbol an die Stelle im Startfenster, auf der Sie möchten dass es liegt.
Wenn Sie an die seitliche Begrenzung des Displays stoßen (links oder rechts), wird die entsprechende Seite des Startfensters zugeführt. Dadurch können Sie die Anwendung auch auf eine andere als die gerade angezeigte Seite legen.
5. Nehmen Sie den Finger vom Display.

Anwendung/Ordner vom Startfenster entfernen

Sie können eine Anwendung auch wieder von den Startfenstern entfernen.

1. Tippen Sie auf das Anwendungssymbol, die Sie aus dem Startfenster entfernen möchten.
Halten den Finger darauf bis das G1 kurz vibriert (Summton).
2. Die Lasche der Anwendungsübersicht zeigt nun das Symbol eines Papierkorbs. Schieben Sie die Anwendung auf die Lasche.
3. Wenn sich die Lasche verfärbt, nehmen Sie den Finger vom Display. Das Symbol befindet sich nicht mehr im Startfenster.

Tipp: Sie können das Verfahren auch dazu verwenden ein Anwendungssymbol an eine andere Position im Startfenster zu verschieben.

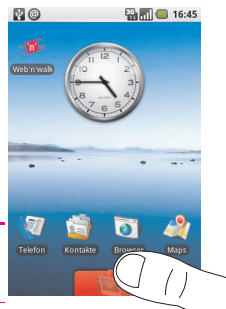

Anzeigen kürzlich verwendeter Anwendungen.

Drücken Sie **lange die Startseiten-Taste**. Ein Fenster mit den sechs zuletzt verwendeten Anwendungen wird geöffnet.

Tippen Sie auf eine Anwendung, wenn Sie sie wieder aufrufen möchten.

Anwendungen in diesem Fenster lassen sich nicht verschieben.



3.5 Neuen Ordner erstellen.

Sie können nicht sehen, welche Datei/Ordnerstruktur auf Ihrem T-Mobile G1 vorliegt. Nur das, was im Startfenster, in der Anwendungsübersicht oder den Menüoptionen angezeigt wird, ist sichtbar. Sie haben keinen direkten Zugriff auf den Inhalt einer Speicherkarte.

Möchten Sie sich jedoch eine eigene Ordnung für Anwendungen und Daten auf dem T-Mobile G1 aufbauen, können Sie dennoch neue Ordner erstellen, umbenennen oder entfernen, in welche Sie z. B. Anwendungen gruppiert aufbewahren, oder die Sie über eine Verbindung mit einem Rechner beschicken.

Tipp: In den Ordner können Sie nur solche Objekte aufbewahren, die Sie durch Verschieben im Startfenster erreichen.

Erstellen eines Ordners

1. Drücken Sie in einem der Startfenster die **Menü-Taste**. Tippen Sie auf **Hinzufügen - Verknüpfung - Ordner**.
oder
tippen Sie lange auf das Display. Das Hinzufügen-Menü wird geöffnet. Tippen Sie auf **Verknüpfung - Ordner**.
2. Ein neuer Ordner wird auf der Startseite angezeigt.

Ordner umbenennen

1. Schieben Sie die **Schreibtastatur** unter dem Display hervor.
2. Tippen Sie auf den **Ordner**, den Sie umbenennen möchten. Der Ordner wird geöffnet.

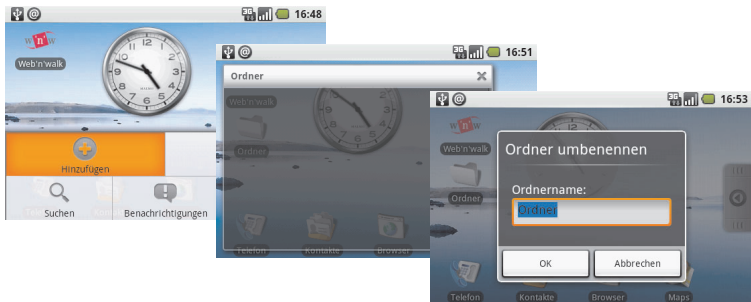

3. Tippen Sie lange auf die **Titelleiste** des Ordners. Das Fenster zum Eingeben des Ordernamens wird geöffnet.
4. Schreiben Sie den Namen. Tippen Sie auf **OK** oder drücken Sie auf den **Rollball**. Der umbenannte Ordner wird in das Startfenster übernommen.

Objekte/Anwendungen im Ordner aufnehmen

1. Das Symbol des Objektes/der Anwendung oder des Kürzels muss sich auf der Startseite befinden. Tippen Sie **lange auf das Symbol** bis es nach dem Vibrieren/Summton im Schiebemodus ist.
2. Schieben Sie das Symbol auf den Ordner. Nehmen Sie den Finger vom Display. Die Anwendung oder das Kürzel wird in den Ordner übernommen.

3.6 Mit Rechner verbinden (USB).

Sie können das T-Mobile G1 über USB mit einem Rechner (PC, Notebook, Mac/Intosh) verbinden. Voraussetzung ist, dass der Rechner eine schnelle USB-Verbindung bereitstellt. Über diese Verbindung erhalten Sie Zugriff auf den Inhalt der Speicherkarte, nicht jedoch auf die Daten des Systems.

Sie können die Verbindung auch herstellen, wenn noch keine Speicherkarte im G1 liegt.

1. Stecken Sie den großen Stecker des USB-Kabels des Lieferumfangs in eine USB-Buchse des Rechners.
2. Stecken Sie den kleinen Stecker des USB-Kabels in die USB-Buchse des T-Mobile G1. Als Benachrichtigung erscheint in der Titelleiste das USB-Symbol. Der Rechner informiert über ein kleines Fenster, dass ein neues USB-Gerät erkannt wurde.
3. Legen Sie den **Finger auf die Benachrichtigung** und ziehen Sie die Leiste nach unten.
4. Tippen Sie auf **USB-Verbindung**.
5. Tippen Sie in dem Folgefenster auf **Bereitstellen**.



Auf dem Rechner erscheint das Fenster **Wechseldatenträger (X)** (X steht für den Laufwerksbuchstaben). Im Verzeichnis der Ordnerstruktur des Rechners wird das G1 als Wechseldatenträger eingetragen.

Tip: Sind Sie auf diese Weise mit dem Rechner verbunden, haben Sie auf dem G1 keinen Zugriff auf die Speicherkarte, z. B. für das Fotografieren.

Tip: Dieser Vorgang ist jedes Mal notwendig, wenn Sie das T-Mobile G1 an einen Rechner, auch an denselben, anschließen.

Daten der Speicherkarte

Haben Sie das G1 mit einem Rechner verbunden, erscheint das Fenster mit dem möglichen Zugriff auf die Speicherkarte (im Beispiel Windows XP).

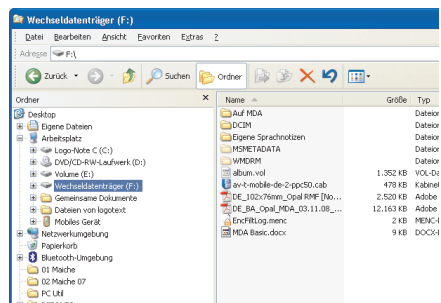
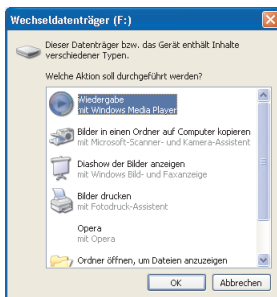

Sie können auch die dem Rechner eigenen Systeme zum Durchsuchen eines Datenträgers verwenden (im Beispiel Windows XP).

Um das T-Mobile G1 wieder vom Rechner zu trennen, wird empfohlen, die Funktionen des Rechners zum sicheren Entfernen eines externen Datenträgers zu verwenden.

3.7 Bildschirmhintergrund.

Sie können den Hintergrund des Displays mit Bildern gestalten. Dabei kann es sich um eigene, gekaufte oder als Hintergrund zur Verfügung stehende Bilder handeln.

1. Drücken Sie die **Menü-Taste**. Tippen Sie im Menü auf **Hintergrund**.
Oder
Tippen Sie lange auf eine **freie Stelle** der Startseite. Tippen Sie in dem sich öffnenden Menü auf **Hintergrund**.
2. Wählen Sie die Quelle für Ihren Bildschirmhintergrund aus: **Bilder** (kann nur ausgewählt werden wenn eine MicroSD-Karte eingelegt wurde) oder aus der **Galerie** vorbereiteter Hintergründe.



Haben Sie Galerie gewählt, wählen Sie durch Verschieben mit dem **Finger** oder der **Rollball** den gewünschten Hintergrund. Tippen Sie auf **Bildschirmhintergrund einstellen**. Der Hintergrund wird übernommen.

Haben Sie Bilder ausgewählt, wird die Übersicht der Bilder, die sich auf der MicroSD-Karte befinden, angezeigt. Wählen Sie gewünschte Bild durch schieben des Fingers oder mit Hilfe des Rollballes aus.

Tippen Sie auf das **Bild**. Da im Regelfall Bilder nicht in dem Format des Displays vorliegen, wird das Bild mit einer Zuschneidemaske geöffnet.

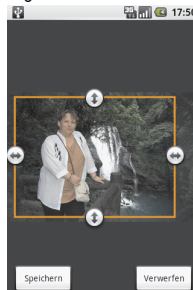
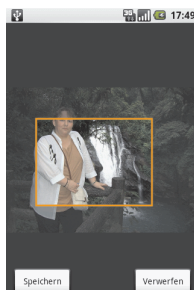











Tippen Sie auf die Umrandung der Zuschneidemaske. Sie können den Ausschnitt vergrößern. Tippen Sie in die Zuschneidemaske, können Sie den Rahmen verschieben und damit den Ausschnitt auswählen.

Tippen Sie auf **Speichern**. Das Bild wird als Hintergrund übernommen. Es steht auch dann zur Verfügung, wenn Sie die Speicherkarte entnehmen.























3.8 Status- und Benachrichtigungs-Symbole.

In der Kopfleiste des Displays, die in allen Anwendungen sichtbar ist, erhalten Sie Hinweise über den Status des G1 und über vorliegende Benachrichtigungen.

Status-Symbole

 GSM-Signal liegt vor, Roaming	 Akkuladung: Voll, halb, schwach, sehr schwach
 Verbindung über GPRS; Datenverkehr	 Akku wird geladen
 Verbindung über Edge; Datenverkehr	 Flugmodus, Funk aus
 Verbindung über 3G (UMTS); Datenverkehr	 Bluetooth aktiv, Bluetooth verbunden
 Verbindung über WLAN; Verfügbar	 Keine SIM-Karte

Symbole für Benachrichtigungen

 Neue E-Mail Nachricht	 Aktives Gespräch
 Neue SMS	 Entgangener Anruf
 Neue MMS	 Gehaltenes Gespräch
 Neue Instant Message	 Anrufweiterleitung aktiv
 Neue Sprachnachricht	 Freisprechen aktiv
 Anstehender Termin	 Rufton ausgeschaltet (Ruhe vor dem Telefon)
 Wecker eingestellt	 Rufton auf nur Vibrieren
 Musik spielt	 Telefon stumm geschaltet
 Datenabgleich, Störung im Datenabgleich	 GPS eingeschaltet, GPS aktiv
 Speicher voll	 Hochladen/herunterladen
 Weitere Benachrichtigungen (nicht angezeigt)	 Kompass neu ausrichten

Benachrichtigungen anzeigen

1. Tippen Sie in die Kopfleiste des Displays und ziehen Sie den Finger nach unten. Die angezeigten Benachrichtigungen erscheinen im Klartext in einer Liste.
2. Tippen Sie auf einen der Hinweise, wenn Sie die zugehörige Anwendung öffnen möchten. Bei einem entgangenen Anruf z. B. das Telefonfenster mit der Anrufliste
3. Klicken Sie in die Schaltfläche **Benachrichtigungen löschen**, wenn Sie alle Hinweise löschen möchten.

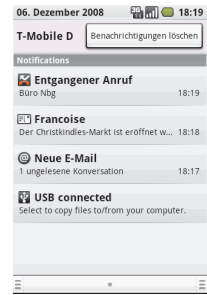

Programmsymbole in der Anwendungsübersicht

	E-Mail: Einrichten und aufrufen von E-Mail-Konten.
	Google Mail: Einrichten, aufrufen und synchronisieren von Nachrichten Ihres Google Mail-Kontos.
	Instant Messenger (IM): Chatten mit Freunden über Google-Talk oder einrichten eines anderen IM-Kontos.
	Maps: Ruft Landkarten auf zur Übersicht und um z. B. Orte von Interesse zu suchen.
	Market: Öffnet den Android-Marktplatz mit vielfältigem Angebot.
	SMS/MMS: Öffnet das Fenster, für das Senden und ansehen von SMS- und MMS-Nachrichten.
	Musik: Öffnet das Fenster, in dem Sie auswählen können welche Anwendung Sie nutzen möchten: Aufgaben, Kalender, Notizen, Rechner.
	Bilder: Zeigt die Bilder, die sich auf der SD-Karte in Ihrem Telefon befinden.
	Einstellungen: Öffnet das Fenster über das Einstellungen an Ihrem G1 vorgenommen werden können.
	SIM Toolkit: Öffnet den Zugang zu Diensten Ihres Diensteanbieters.
	web'n'walk: Öffnet den Internetbrowser und geht direkt zur web'n'walk Startseite von T-Mobile.
	YouTube: Geht direkt zur Webseite von YouTube zum Hoch- oder Herunterladen von Videos etc.
	Wecker: Öffnet das Fenster zum Einstellen und Aktivieren von beliebig vielen Weckfunktionen.
	Browser: Öffnet einen Internetbrowser für den Zugang zum Internet.
	Kalender: Öffnet das Fenster zum Einstellen und Aktivieren Terminen.
	Rechner: Öffnet den öffnet einen Taschenrechner mit den vier Grundrechenarten und arithmetischen Funktionen.



Kamera: Aktiviert die Kamera. Sie können die Kamera auch durch Drücken der Taste an der rechte Schmalseite aktivieren.



Kontakte: Öffnet das Telefonfenster mit dem Fenster der Kontakte.



Wähltasten: Öffnet das Telefonfenster mit dem Fenster der Wähltastatur.

3.9 System-/Einstellprogramme.

Drücken Sie bei angezeigtem Startfenster die **Menü-Taste**. Tippen Sie auf **Einstellungen**. Sie erhalten Zugriff auf die Programme, mit denen Sie das T-Mobile G1 auf Systemebene einstellen können.

Hinweis: Bei aktiviertem Daten-Roaming können Roaming-Entgelte anfallen. Stellen Sie sicher, dass die Funktion Daten-Roaming deaktiviert ist, um Roaming-Entgelte zu vermeiden oder durch die Deaktivierung der Synchronisation bzw. das Einschränken der zu synchronisierenden Services reduziert werden.

Hauptmenü	Das können Sie damit tun:
Wireless	<p>WLAN = Ein-/Ausschalten des WLAN-Zugangs. WLAN-Einstellungen = Zugang zu einem weiteren WLAN einrichten. Bluetooth = Ein-/Ausschalten. Bluetooth-Einstellungen = Einstellen, ob erkennbar, Gerätenamen, Geräte im Bluetooth-Umfeld. Flugmodus = Ein-/Ausschalten jeglicher Funkaktivität des G1. Mobile Netzwerke = Ein-/Ausschalten von Datenroaming und ausschließlichem 2G Netzen; Betreiber- und Zugangspunktauswahl.</p>
Anrufeinstellungen	<p>Rufnummernbeschränkung = Aktivieren/deaktivieren des Direktrufs (FDN); Einrichten von Rufnummern. Mailbox = Ändern der Mailbox-Rufnummer. Anrufweiterleitung = Einrichten der Rufumleitung (Netzdienst). Zusätzliche Einstellungen = Einrichten Rufnummernunterdrückung Anonym, Anrufer-ID; Anklopfen. Netzbetreiber = Netzbetreiber festlegen.</p>
Sound und Display	<p>Lautlosmodus = Ruhe vor dem Telefon. Klingeltonlautstärke = Lautstärke dauerhaft einstellen. Medienlautstärke = Lautstärke bei Wiedergabe von Medien dauerhaft einstellen. Klingelton = Standardklingelton auswählen. Vibrierung = Vibrieren Ein-/Ausschalten. Benachrichtigungston = Festlegen, welcher Ton bei Benachrichtigungen gespielt werden soll. Akustische Tastensounds = Festlegen, ob beim Eingeben über die Display-Wähltastatur Töne erklingen sollen. Akustische Auswahl = Festlegen, ob beim Auswählen über das Display Töne erklingen sollen. Helligkeit = Einstellen der Display-Leuchtkraft. Display-Timeout = Einstellen, nach welcher Leerlaufzeit das Display in den Schlummermodus gehen soll.</p>
Datensynchronisierung	<p>Festlegen, ob das Synchronisieren automatisch erfolgen soll, für Alle (Automatisch), Google Mail, Google Kalender, Kontakte.</p>

Hauptmenü	Das können Sie damit tun:
Sicherheit und Standort	<p>Wireless nutzen = festlegen, ob Zugang zu WLAN benötigt wird.</p> <p>GPS-Satelliten aktivieren = Festlegen, ob GPS benötigt wird, z. B. für die Standortbestimmung.</p> <p>Entsperrungsmuster = Festlegen, ob das G1 durch ein Sperrmuster geschützt werden soll.</p> <p>SIM-Kartensperrung einrichten = Verwenden der SIM-Karten-PIN zum Sperren des G1 für das Telefonieren.</p> <p>PIN-Code ändern = SIM-Karten-PIN ändern.</p>
Anwendungen	<p>Unbekannte Quellen = Installieren zulassen/nicht zulassen</p> <p>Schnellstart = Bei gedrückter Suchentaste Buchstaben zuweisen</p> <p>Anwendungen verwalten = Größe anzeigen und sortieren</p> <p>Entwicklung = Display beim Akkuladen immer aktiv und USB-Fehlersuche.</p>
SD-Karte und Telefonspeicher	<p>Anzeige von Gesamtspeicherplatz; verfügbarer Speicherplatz; verfügbarer Telefonspeicherplatz.</p> <p>Für USB-Speicher verwenden = G1 wird für Rechner zum Wechseldatenträger.</p> <p>SD-Karte entnehmen = Sicheres Entnehmen der SD-Karte.</p> <p>Auf Werkseinstellung zurück = Zurücksetzen, löscht alle Daten und Einstellungen.</p>
Datum und Uhrzeit	<p>Alle Menüpunkte zum Einstellen von Datum, Uhrzeit, Zeitzonen und Anzeigeformaten.</p>
Gebietsschema und Text	<p>Sprache wählen = Displaysprache auswählen.</p> <p>Autom. Ersetzung = Als falsch erkannte Wörter automatisch ersetzen.</p> <p>Automatische Großschreibung = Am Satzanfang, nach Punkt etc. ersten Buchstaben groß schreiben.</p> <p>Automatische Interpunktion = Statt zwei Leerzeichen kommt Punkt.</p>
Telefon Info	<p>Status = Zeigt Akkuladung, eigene Rufnummer, eingebuchtes Netz, Signalstärke, Netztyp, z. B. UMTS, Dienststatus, Roaming, Datenzugriff, IMEI-Nr. (Endgeräteerkennung), IMEI SV (Endgeräteerkennung-Softwareversion), IMSI-Nr. (International Mobile Subscriber Identity), WLAN-MAC-Adresse, Bluetooth-Adresse, Eingeschaltete Zeit, Zeit im aktiven Zustand (nicht Schlummermodus).</p> <p>Rechtliche Hinweise = Zeigt verschiedene Lizenzbedingungen.</p> <p>Google terms = Zeigt die Namen der an der Entwicklung beteiligten Personen in Verbindung mit den entsprechenden Institutionen.</p> <p>Zeigt des Weiteren: Modellnummer/-name, Firmwareversion, Basisbandversion, Kernel-Version Herstellungsnummer</p>

3.10 Schreibastatur/Texteingabe.

Hinweis: Texteingaben finden grundsätzlich über die **Schreibastatur** statt. Bei Eingaben werden Sie darauf hingewiesen.

Die **Schreibastatur** mit der deutschen Tastenbelegung befindet sich unter dem Display. Schieben Sie das Display nach hinten, um die Tastatur freizulegen.

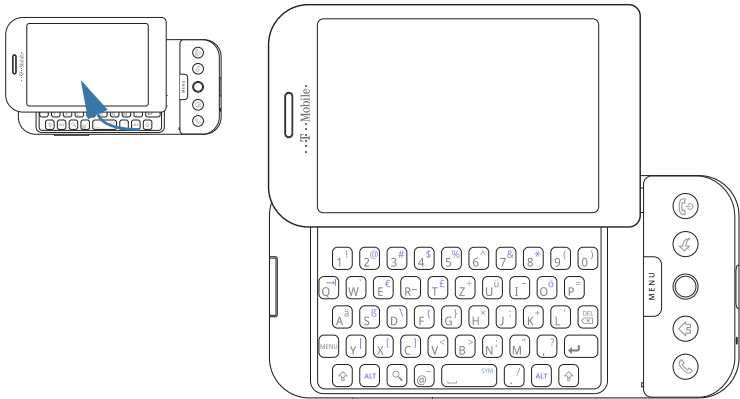

Um Text und Zahlen zu schreiben, verwenden Sie die Tastatur wie eine konventionelle Tastatur, z. B. an Ihrem Notebook. Für Sonderzeichen, Umlaute und besondere Funktionen stehen Ihnen folgende Tasten zur Verfügung:



Umschaltung **Groß-/Kleinbuchschreibung** pro Buchstaben. Gilt ebenso für die Ziffernreihe, auch wenn die Zeichen der oberen Ebene blau sind.

Drücken Sie die Taste zweimal um alle folgenden Buchstaben als Großbuchstaben zu schreiben. Drücken Sie die Taste danach einmal, um wieder auf Kleinbuchstaben umzuschalten.



Schaltet auf die blau dargestellten **Sonderzeichen** der oberen Ebene. Gilt jeweils für die nächste Taste die gedrückt wird.



Fügt eine **Zeilenschaltung** ein. Wird sie bei einer markierten Funktion gedrückt, wird die Funktion ausgelöst (**OK-Funktion**).



Fügt eine **Leerstelle** ein. Wurde zuvor die **ALT-Taste** gedrückt, wird ein Fenster zur Eingabe **weiterer Sonderzeichen** geöffnet.



Löscht eine Eingabe **zeichenweise von rechts nach links**.

Wurde zuvor die **ALT-Taste** gedrückt, wird **zeilenweise von rechts nach links** gelöscht. Wurde zuvor die **Umschaltung Großbuchstaben** gedrückt, wird **zeichenweise von links nach rechts** gelöscht.



Öffnet das zu der im Display angezeigten Anwendung gehörende **Menü** aus, im Startfenster z. B. das Hauptmenü.



Startet die **Suchfunktion** zu der angezeigten Anwendung. Ist z. B. das Telefonfenster geöffnet, wird ein Suchfenster für Kontakte geöffnet, in dem Sie den Kontakt durch Eingabe des Namens suchen können.

Tipp: Um das **@-Zeichen** einzugeben, haben Sie folgende Möglichkeiten:

- Die **@-Taste**, die sich neben der Leerschrittaste befindet.

- Drücken von **ALT**, danach die **Ziffer 2**.

- Drücken von **Umschaltung Großbuchstaben**, danach die **Ziffer 2**.

Umlaute/Buchstaben mit Akzent schreiben

Um Buchstaben als Umlaut oder mit Akzent zu schreiben, steht Ihnen folgende Möglichkeit zur Verfügung:

Tippen Sie lange auf den Buchstaben, der im Deutschen als Umlaut oder in westeuropäischen Sprachen mit Akzent oder Cedille vorkommt.

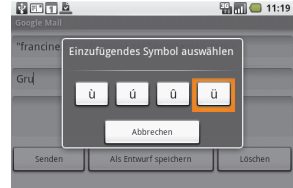
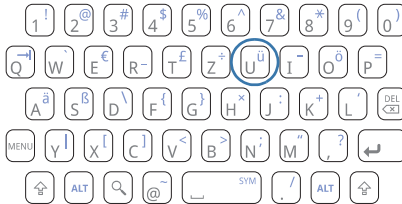

Beispiel: Um ein ü zu schreiben, tippen Sie lange auf das **U**. Wählen Sie aus der Liste der Sonderzeichen, die für das U vorkommen, das ü.

Ihnen stehen dafür die Buchstaben A, E, I, O, U, C, S, Y zur Verfügung.

Weitere Textbearbeitungsfunktionen:

Einfügemarke im Text vor, zurück, nach oben, nach unten bewegen:

Verwenden Sie den Rollball.

Einfügemarke an den Anfang/das Ende der Textzeile:

Drücken einmal **ALT** und verwenden Sie den **Rollball**.

Einen Tabulator eingeben:

Drücken Sie **ALT** und den Buchstaben **q**.

Text/Textteile markieren:

Drücken Sie einmal **ALT**, **Umschaltung Großbuchstaben** und den **Rollball**.

Text kopieren oder ausschneiden:

Markieren Sie den Text oder den Teil des Textes.

Kopieren: Halten Sie die **Menü-Taste gedrückt**. Geben Sie den Buchstaben **c** ein.

Ausschneiden: Halten Sie die **Menü-Taste gedrückt**. Geben Sie den Buchstaben **x** ein.

Text aus Zwischenspeicher einfügen:

Fahren Sie mit dem Rollball die Einfügemarke an diejenige Stelle im Text, an welcher der Text aus dem Zwischenspeicher eingefügt werden soll.

Halten Sie die **Menü-Taste gedrückt**. Geben Sie den Buchstaben **v** ein. Ist zu diesem Zeitpunkt ein Text markiert, wird er durch den Text aus dem Zwischenspeicher ersetzt.

Sprache und TextEinstellungen

Sie können grundsätzliche Einstellungen für Text vornehmen.

1. Drücken Sie bei angezeigtem Startfenster die **Menü-Taste**. Tippen Sie auf **Einstellungen**.

Oder

Öffnen Sie die **Anwendungsübersicht**. Tippen Sie auf **Einstellungen**.

2. Wählen Sie in den angebotenen Optionen **Gebietsschema und Text**.

Möchten Sie die **Sprache einstellen** (Displayanzeige): Tippen Sie auf **Sprache wählen**. Tippen Sie auf die gewünschte Sprache.

Möchten Sie **falsch Geschriebenes ersetzen**:

Das T-Mobile G1 besitzt keine Rechtschreibprüfung. Er kann jedoch häufig falsch geschriebene Worte erkennen und ersetzen.

Tippen Sie dafür in das **Markierungsfeld** neben **Autom. Ersetzung**, um ein Häkchen zu setzen (aktiv) oder zu entfernen (inaktiv).

Möchten Sie beim Schreiben die **automatische Großschreibung verwenden**:

Automatische Großschreibung bedeutet, dass am Satzanfang, nach einem Punkt (.), nach einem Fragezeichen oder einem Ausrufezeichen der darauf folgende Buchstabe in Großschreibung erscheint.

Tippen Sie dafür in das **Markierungsfeld** neben **Automatische Großsch...**, um ein Häkchen zu setzen (aktiv) oder zu entfernen (inaktiv).

Möchten Sie beim Schreiben die **automatische Interpunktion verwenden**:

Automatische Interpunktion bedeutet, dass immer dann, wenn Sie zwei Leerstellen hintereinander im Text eingeben, ein Punkt als Satzende gesetzt wird.

Tippen Sie dafür in das **Markierungsfeld** neben **Autom. Zeichensetzung**, um ein Häkchen zu setzen (aktiv) oder zu entfernen (inaktiv).

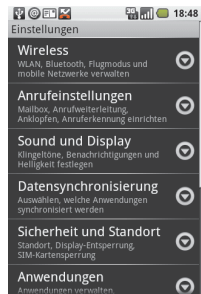

In Listen navigieren (Schreibtastatur herausgezogen)

Bei herausgezogener **Schreibtastatur** können Sie in Listen die Markierung mit Hilfe von Tasten bewegen.

Eine Bildschirmseite nach unten:

Drücken Sie die **Leerschrittaste**.

Eine Bildschirmseite nach oben:

Drücken Sie **Umschaltung Großbuchstaben** und **Leerschrittaste**.

Zum Ende/Anfang der Liste:

Halten Sie die **ALT-Taste gedrückt** und rollen Sie mit dem **Rollball nach oben** (zum Anfang) oder **nach unten** (zum Ende).

3.11 Datenabgleich (Synchronisieren).

Hinweis: Grundsätzlich ist die Möglichkeit von Datenverbindungen im Ausland (Daten-Roaming) in der Voreinstellung des G1 deaktiviert. Wird die Funktion Daten-Roaming aktiviert entsteht Datenvolumen aufgrund von always on (Immer eingeschaltet) und Synchronisations-Verkehr. Das entstehende Datenvolumen kann durch die Deaktivierung der Synchronisation bzw. das Einschränken der zu synchronisierenden Dienste reduziert werden.

Sie können die Daten von den Google-Anwendungen Google Mail, Kontakte und Kalender, die auf dem T-Mobile G1 gespeichert sind, mit den **Daten auf Ihrem Google-Konto** abgleichen. Das bedeutet, dass Sie diese Daten über das Internet sowohl von Ihrem Rechner (PC, Macintosh oder Notebook) bearbeiten und abgleichen können, als auch von dem T-Mobile G1 aus. Die Änderungen werden dann bei einem Synchronisieren mit den jeweiligen Geräten abgeglichen.

Dieser Datenabgleich findet über eine Funkverbindung statt und läuft im Hintergrund zu geöffneten Anwendungen. Selbst ein automatischer Datenabgleich stört Ihre Arbeit nicht. Bei automatischem Synchronisieren erkennen Sie an dem **Symbol Synchronisieren** in der Kopfleiste des Displays, dass der Datenabgleich stattfindet.

Sie können auch ohne SIM-Karte einen Datenabgleich durchführen, wenn Sie sich mit dem G1 in der Nähe eines WLAN-Zugangspunktes der Hotspots befinden.

Tipp: Beim Datenabgleich werden große Datenmengen übertragen. Das kann in Abhängigkeit von dem verwendeten Netz (Mobilfunk, WLAN) und dem bei Ihrem Dienstanbieter gebuchten Tarif zu erhöhten Kosten führen.

Datenabgleich einrichten

1. Das Startfenster wird angezeigt. Drücken Sie die Menü-Taste.
2. Tippen Sie auf die Schaltflächen **Einstellungen – Datensynchronisierung**.
3. Tippen Sie auf die gewünschte Synchronisationsart, um ein Häkchen zu setzen (es wird synchronisiert) oder zu entfernen (es wird nicht synchronisiert). Es bedeutet:

Automatische Synchronisation:

Jedes Mal, wenn Sie eine Änderung in den Kontakten, im Kalender oder bei Google Mail durchführen, findet ein Datenabgleich statt.

Google Mail:

Entfernen Sie das Häkchen, wenn Sie nicht möchten, dass Google Mail automatisch synchronisiert wird.

Kalender:

Entfernen Sie das Häkchen, wenn Sie nicht möchten, dass Kalenderdaten automatisch synchronisiert werden.

Kontakte:

Entfernen Sie das Häkchen, wenn Sie nicht möchten, dass Kontaktdaten automatisch synchronisiert werden.

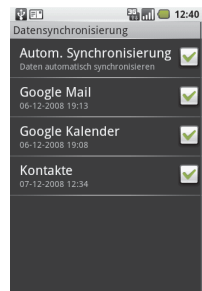

Entfernen/wieder hinzufügen eines Häkchens startet automatisch den Datenabgleich für diese Datenanwendung.

An den Symbolen erkennen Sie den Vorgang.



Synchronisation läuft



Synchronisationsfehler, Datenverbindung prüfen.

Möchten Sie nicht synchronisieren, entfernen Sie alle Häkchen.

Nachrichten an Hand von Labels (Bezeichnungen) synchronisieren

Sie können Nachrichten synchronisieren lassen auf Grund der Bezeichnungen (Ordner-/Dateinamen), mit denen sie versehen sind.

1. Während die Liste mit Unterhaltungen angezeigt wird, drücken Sie die **Menü-Taste**.
2. Tippen Sie auf die Schaltflächen **Einstellungen – Label**. Es werden von Ihnen erzeugte und alle System-Labels angezeigt.
3. Tippen Sie so oft auf eine Bezeichnung, z. B. Posteingang, bis die gewünschte Art des Datenabgleichs angezeigt wird: Letzte synchronisieren, Alle synchronisieren, Niemals.

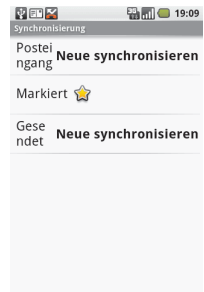

Kapitel 4 Telefonieren

Um die Telefonfunktionen Ihres T-Mobile G1 zu nutzen, muss eine SIM-Karte eingelegt und ein Konto bei Google eingerichtet sein, siehe Kapitel *Erstinbetriebnahme*, Seite 13.

4.1 Übersicht über das Telefon.

Sobald Sie eine SIM-Karte eingelegt haben und für das T-Mobile G1 bei der Erstinbetriebnahme bei Google ein Konto eingerichtet haben, können Sie Anrufe entgegen nehmen.

Gespräche selbst auslösen können Sie nur, wenn das Telefon nicht gesperrt ist, entweder durch die Bediensperre des Displays (für das Wecken aus dem Schlummermodus) oder durch die PIN. Die Sperre durch die SIM-Karten-PIN wird nur wirksam, wenn das G1 ausgeschaltet und wieder eingeschaltet wurde. Wecken aus dem Schlummermodus löst nicht die PIN-Sperre aus.

Ist für die Bediensperre kein Entsperrmuster eingerichtet, können Sie die Sperre aufheben durch Drücken der **Menü-Taste** oder durch **Herausschieben der Schreibtastatur**. Wurde ein Entsperrmuster eingerichtet, werden Sie nach dem Drücken der Menü-Taste oder dem Herausschieben der Schreibtastatur aufgefordert die Bewegung des Musters auszuführen.

Abheben-/Auflegentaste

- Durch Drücken der **Abhebentaste** (1) nehmen Sie ein ankommendes Gespräch entgegen, auch wenn gerade eine Anwendung läuft.
- Steht kein Anruf an, öffnen Sie durch Drücken der **Abhebentaste** das Telefonfenster, auch wenn gerade eine Anwendung läuft.
- Drücken Sie während eines Gespräches die **Abhebentaste**, wird das aktive Gespräch gehalten. Sie können einen weiteren Teilnehmer anrufen.
- Durch Drücken der **Auflegentaste** beenden (2) Sie ein aktives Gespräch.
- Ist kein Gespräch aktiv, schaltet Drücken der **Auflegentaste** G1 in den Schlummermodus.

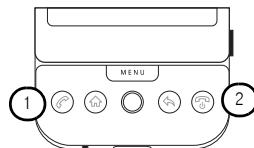

Rufnummernlisten/Adressen

Zum Wählen von Rufnummern oder zur Eingabe von E-Mail-Adressen stellt Ihnen das T-Mobile G1 Listen zur Verfügung:

- Kontakte
- Anrufliste
- Favoriten

Für weitere Informationen siehe Kapitel *Kontakte, Favoriten und Anrufliste*, Seite 47.

Notrufnummern

Auch ohne SIM-Karte oder bei gesperrter SIM-Karte können Sie die amtlichen Notrufnummern wählen und zu den Institutionen verbinden.

112 Euro-Notruf

4.2 Funk deaktivieren (Flugmodus).

In manchen Bereichen ist das Benützen von Handys verboten. Sie können ebenfalls von Sicherheitspersonal aufgefordert werden das Telefon auszuschalten.

1. Das Startfenster wird angezeigt. Drücken Sie die **Menü-Taste**.
2. Tippen Sie auf die Schaltflächen **Einstellungen – Wireless**.
3. Tippen Sie in dem Fenster auf **Flugmodus**, um ein Häkchen zu setzen (alle Funkaktivitäten sind ausgeschaltet) oder ein Häkchen zu entfernen (wieder funkbereit).

Hinweis: Sollte dem Sicherheitsbeauftragten dieses Vorgehen nicht ausreichen, schalten Sie das GI aus. Drücken Sie dafür lange auf die **Abhebtaste**.



4.3 Telefonfenster.

Um das Telefonfenster zu öffnen, drücken Sie während das Startfenster angezeigt wird oder eine Anwendung läuft die **Abhebtaste**. Das Fenster mit der **Anrufliste** wird geöffnet.

Wird das Startfenster angezeigt, können Sie das **Symbol Telefon** drücken. Das Fenster mit der **Wähltastatur** wird geöffnet.



Über Abhebtaste

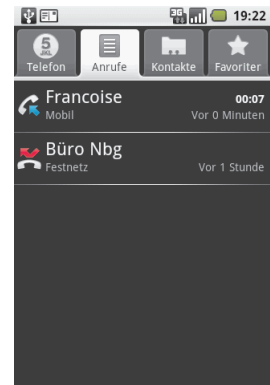

Tipp: In die Anrufliste wird jeder Anruf den Sie erhalten, selbst tätigen oder der Ihnen entgeht automatisch eingetragen.

4.4 Telefonieren.

Sie haben mehrere Möglichkeiten eine Gesprächsverbindung aufzubauen.

Direkt über die Wähltastatur wählen

1. Tippen Sie im Startfenster auf das **Symbol Telefon**.
Oder aus jeder Anwendung heraus:
Drücken Sie die **Abhebetaste**. Tippen Sie im Telefonfenster auf die **Registerkarte Telefon**.
2. Geben Sie auf der im Display angezeigten Tastatur die Rufnummer ein.

Haben Sie sich vertippt, können Sie mit der **Löschen-Taste der Schreibtastatur**, der **Schaltfläche Löschen (1)** im Display oder in Verbindung mit dem **Rollball** von rechts nach links Ihre Eingabe löschen.
3. Ist die Rufnummerneingabe richtig, drücken Sie die **Abhebetaste**. Die Verbindung wird aufgebaut.
4. Nimmt die Gegenstelle den Anruf an, führen Sie das Gespräch.

Drücken Sie während des Gespräches die **Menü-Taste der Funktionstastatur** unterhalb des Displays. Es werden Ihnen Gesprächsfunktionen angeboten.
5. Um das Gespräch zu beenden, drücken Sie die **Auflegentaste**.



Direkt über die Schreibtastatur wählen

1. Tippen Sie im Startfenster auf das **Symbol Telefon**.
Oder aus jeder Anwendung heraus:
Drücken Sie die **Abhebetaste**. Tippen Sie im Telefonfenster auf die **Registerkarte Telefon**.
2. Schieben Sie die **Schreibtastatur** hervor. Das Display wird auf Quer ausgerichtet.
3. Geben Sie über die Ziffernreihe der **Schreibtastatur** die Rufnummer ein.

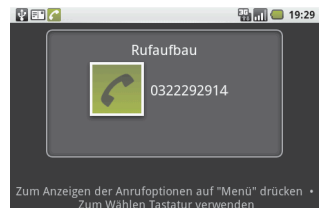
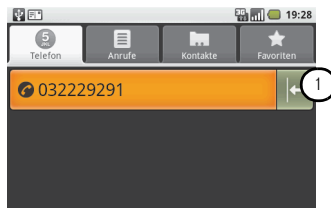

Haben Sie sich vertippt, können Sie mit der **Löschen-Taste der Schreibtastatur**, der **Schaltfläche Löschen (1)** im Display oder in Verbindung mit dem **Rollball** von rechts nach links Ihre Eingabe löschen.

4. Ist die Rufnummerneingabe richtig, drücken Sie die **Zeilenschalttaste der Schreibtastatur** oder die **Abhebetaste**. Die Verbindung wird aufgebaut.
5. Nimmt die Gegenstelle den Anruf an, führen Sie das Gespräch. Sie können nun die **Schreibtastatur** wieder unter das Display schieben, es telefoniert sich leichter.

Drücken Sie während des Gespräches die **Menü-Taste der Schreibtastatur** oder in der **Funktionstastatur** unterhalb des Displays, werden Ihnen Gesprächsfunktionen angeboten.
6. Um das Gespräch zu beenden, drücken Sie die **Auflegentaste**.

Anrufen über die Anrufliste

1. Tippen Sie im Startfenster auf das **Symbol Telefon**. Tippen Sie im Telefonfenster auf die **Registerkarte Anrufliste**.
Oder aus jeder Anwendung heraus:
Drücken Sie die **Abhebetaste**.

2. Die Anrufliste wird geöffnet. Wählen Sie mit dem **Rollball** oder durch **Schieben eines Fingers** über die Liste die gewünschte Rufnummer aus.

3. Haben Sie die Rufnummer ausgewählt, drücken Sie auf den **Rollball** oder drücken Sie die **Abhebetaste**. Die Verbindung wird aufgebaut.

4. Nimmt die Gegenstelle den Anruf an, führen Sie das Gespräch.
Drücken Sie während des Gespräches die **Menü-Taste der Funktionstastatur** unterhalb des Displays. Es werden Ihnen Gesprächsfunktionen angeboten.

5. Um das Gespräch zu beenden, drücken Sie die **Auflegentaste**.

Durch **langes Tippen auf eine Rufnummer** wird ein Menü mit Funktionen zu Rufnummern geöffnet.

Durch Drücken der **Menü-Taste** erhalten Sie die Möglichkeit die ganze Anrufliste zu löschen.

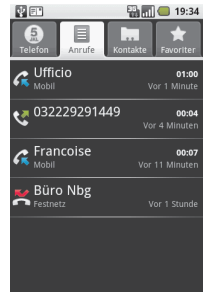

Anrufen über Kontakte (Telefonbuch)

1. Tippen Sie im Startfenster auf das **Symbol Wähltasten**. Tippen Sie im Telefonfenster auf die **Registerkarte Kontakte**.
Oder aus jeder Anwendung heraus:
Drücken Sie die **Abhebetaste**. Tippen Sie im Telefonfenster auf die **Registerkarte Kontakte**.

2. Die Liste der Kontakte wird geöffnet. Wählen Sie mit dem **Rollball** oder durch **Schieben eines Fingers** über die Liste die gewünschte Rufnummer aus.

Während Sie durch die Liste rollen, erscheint am rechten Rand im Display eine Lasche. Tippen Sie auf diese Lasche und halten Sie sie gedrückt. Schieben Sie diese Lasche nach oben oder unten. Sie rollen die Liste mit Anzeige der alphabetischen Zuordnung der Kontakte.

3. Haben Sie die Rufnummer ausgewählt, tippen Sie **kurz** auf den **Kontakt** oder drücken Sie auf den **Rollball** oder drücken Sie die **Abhebetaste**. Die Verbindung wird aufgebaut.

4. Nimmt die Gegenstelle den Anruf an, führen Sie das Gespräch.

Drücken Sie während des Gespräches die **Menü-Taste der Funktionstastatur** unterhalb des Displays. Es werden Ihnen Gesprächsfunktionen angeboten.

5. Um das Gespräch zu beenden, drücken Sie die **Auflegentaste**.

Durch **langes Tippen auf eine Rufnummer** wird ein Menü mit Funktionen zu diesem Kontakt geöffnet.

Durch Drücken der **Menü-Taste** erhalten Sie Funktionen zum Telefonbuch.



Schnellaufruf von Kontakten.

1. Das **Startfenster** wird angezeigt. Schieben Sie die **Schreibtastatur** unter dem Display hervor.
2. Schreiben Sie den Namen oder die Rufnummer des Kontakts, den Sie suchen.
3. Das Kontaktfenster wird geöffnet und die Kontakte angezeigt, die mit den bereits eingegebenen Zeichen übereinstimmen. Geben Sie so viele Zeichen ein, bis nur der gewünschte Kontakt angezeigt wird.
4. Tippen Sie **kurz** auf den **Kontakt** oder drücken Sie auf die **Abhebetaste**, wenn sie eine Verbindung aufbauen möchten.

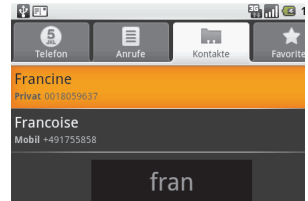

Tippen Sie auf die **Zeilenschalttaste** oder den **Rollball**, wenn Sie die Daten zu diesem Kontakt sehen möchten.

Anrufen über Favoriten (Telefonbuch)

1. Tippen Sie im Startfenster auf das **Symbol Wähltasten**. Tippen Sie im Telefonfenster auf die **Registerkarte Favoriten**.

Oder aus jeder Anwendung heraus:

Drücken Sie die **Abhebetaste**. Tippen Sie im Telefonfenster auf die **Registerkarte Favoriten**.

2. Die Liste der Favoriten wird geöffnet. Wählen Sie mit dem **Rollball** oder durch **Schieben eines Fingers** über die Liste die gewünschte Rufnummer aus.

Während Sie durch die Liste rollen, erscheint am rechten Rand im Display eine Lasche. Tippen Sie auf diese Lasche und halten Sie sie gedrückt. Schieben Sie diese Lasche nach oben oder unten. Sie rollen die Liste mit Anzeige der alphabetischen Zuordnung der Kontakte.

3. Haben Sie die Rufnummer ausgewählt, drücken Sie die **Abhebetaste**. Die Verbindung wird aufgebaut.
4. Nimmt die Gegenstelle den Anruf an, führen Sie das Gespräch.

Drücken Sie während des Gespräches die **Menü-Taste der Funktionstastatur** unterhalb des Displays. Es werden Ihnen Gesprächsfunktionen angeboten.

5. Um das Gespräch zu beenden, drücken Sie die **Auflegentaste**.

Durch **langes Tippen auf eine Rufnummer** wird ein Menü mit Funktionen zu diesem Kontakt geöffnet.

Durch Drücken der **Menü-Taste** erhalten Sie Funktionen zum Telefonbuch.

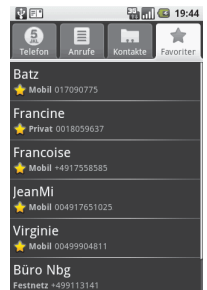

4.5 Ankommendes Telefongespräch.

Ein ankommendes Gespräch wird Ihnen durch den Klingelton (einstellbar, siehe *Kontakt hinzufügen*, Seite 48), und durch eine Anzeige im Display signalisiert. Ein ankommender Anruf weckt das G1 aus dem Schlummermodus

Ist die Rufnummer bereits im Adressbuch enthalten, wird zusätzlich der Name und sein Bild angezeigt, wenn Sie ein Bild zugeordnet haben (siehe *Bild zuweisen*, *Kontakt*, Seite 50).

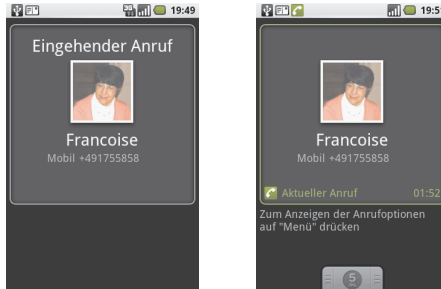

Für alle Anrufe, die Sie entgegengenommen haben, stehen Ihnen die gleichen Gesprächsfunktionen zur Verfügung (siehe *Gesprächsfunktionen*, Seite 40) wie für ein Gespräch, das Sie ausgelöst haben, z. B. Gespräch hinzuholen, Konferenz etc.

Anruf annehmen

- drücken Sie die **Abhebetaste**.

Anruf abweisen

- drücken Sie die **Auflegentaste**.

Tipp: Haben Sie das Gespräch angenommen, erscheint am unteren Displayrand eine Lasche. Durch darauf tippen oder Hochschieben, können Sie die Wähltastatur öffnen. Sie können dann einen weiteren Teilnehmer hinzuholen.

4.6 Gesprächsfunktionen.

Während Sie ein Gespräch führen, können Sie über die **Menü-Taste** (Schreibtastatur oder Funktionstastatur) zusätzliche Funktionen aufrufen.

Das Telefonfenster Ihres Telefonates wird angezeigt. Tippen Sie auf die Menü-Taste.

Freisprechen

Freisprechen bedeutet, dass Sie mit der Gegenstelle telefonieren können, ohne Ihr Handy ans Ohr halten zu müssen. Alle in Ihrer Nähe befindlichen Personen können mithören und mitsprechen.

Sie können Freisprechen für jede der Verbindungsarten verwenden, selbst getätigte Verbindungen oder angekommene Verbindungen.

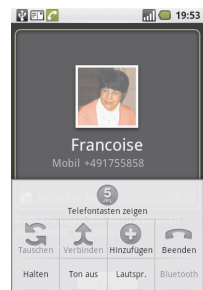

Freisprechen einschalten.

1. Tippen Sie auf die **Menü-Taste**.
2. Tippen Sie auf die **Schaltfläche Lautsprecher**.

Sie können die **Lautstärke** über den Lautstärkereglern an der linken Schmalseite des G1 regeln. Tippen Sie oben auf die Taste, wird die Wiedergabe lauter, tippen Sie unten auf die Taste, wird die Wiedergabe leiser.

3. Um Freisprechen wieder **auszuschalten**, tippen Sie erneut auf die **Schaltfläche Lautsprecher**.

Stumm schalten (Ton aus)

Möchten Sie nicht, dass die Gegenstelle mithören kann, während Sie eine Rücksprache im Raum vornehmen, können Sie das Mikrofon ausschalten.

1. Tippen Sie auf die **Menü-Taste**.
2. Tippen Sie auf die **Schaltfläche Ton aus**. Die Gegenstelle hört nicht mehr, wenn bei Ihnen gesprochen wird.
3. Um das Mikrofon wieder einzuschalten, tippen Sie erneut auf die **Schaltfläche Ton aus**.

Gespräch hinzuholen

Sie können zu einem Gespräch, welches Sie führen, ein weiteres hinzuholen, z. B. um eine Rücksprache mit einer anderen Person in einem anderen Ort zu führen. Sie haben dazu mehrere Möglichkeiten.

Möchten Sie mehr als eine Verbindung hinzuholen, müssen Sie zunächst die bestehenden Verbindungen zu einer Konferenz zusammenschalten (siehe *Telefonkonferenz*, Seite 42).

1. Sie führen ein Gespräch. Drücken Sie die **Menü-Taste**. Tippen Sie auf **Hinzufügen**. Die Wähltastatur wird geöffnet. Das Mikrofon wird ausgeschaltet.

Oder:

Drücken Sie die **Abhebetaste**. Die Wähltastatur wird geöffnet. Das Mikrofon wird ausgeschaltet.

2. Geben Sie die neue Rufnummer ein. Sie können Sie von Hand eingeben oder eine der Rufnummernlisten (Anrufliste, Kontakte, Favoriten) verwenden.
3. Drücken Sie die **Abhebetaste**. Das aktive Gespräch wird gehalten, die Gegenstelle hört eine Haltemelodie.
4. Führen Sie das Gespräch.

Um das hinzugeholte Gespräch zu beenden: Drücken Sie die **Auflegentaste**.

Das gehaltene Gespräch wird wieder aktiv.

Um zwischen den Gesprächen zu makeln (hin- und herschalten):

Entweder drücken Sie erneut die **Abhebetaste**.

Oder drücken Sie die **Menü-Taste**.

Tippen Sie auf die Schaltfläche **Anrufe makeln**. Das aktive Gespräch wird gehalten, das gehaltene wird aktiv.

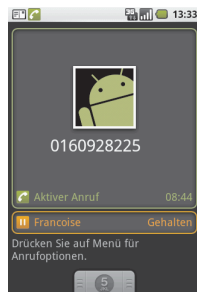

Telefonkonferenz

Sie können bis zu sechs Teilnehmern(innen) (Sie inklusive) zu einer Konferenz verbinden.

Die Verbindungsgebühren einer solcher Art geschalteten Konferenz gehen zu Ihren Lasten.

Weisen Sie die Konferenzteilnehmer(innen) darauf hin, dass Sie eine weitere Person hinzuziehen.

Weisen Sie die Person, die Sie zu einer Konferenz hinzuziehen, darauf hin, dass sie einer Konferenz zugeschaltet wird.

Telefonkonferenz herstellen

Sie haben bereits zu einer Verbindung, die nunmehr gehalten ist, einen weiteren Teilnehmer hinzugeholt (siehe Kapitel *Gespräch hinzuziehen*, Seite 41).

1. Drücken Sie die **Menü-Taste**.
2. Tippen Sie auf die Schaltfläche **Verbinden** (Konferenz). Der/die Konferenzteilnehmer(innen) erhalten einen Hinweis, dass eine weitere Person hinzukommt.
3. Alle Teilnehmer können miteinander sprechen.

Liste der Konferenzteilnehmer

Sie haben bereits eine Konferenz geschaltet und möchten kurz im Raum das weitere Vorgehen besprechen.

1. Drücken Sie die **Menü-Taste**.
2. Tippen Sie auf die Schaltfläche **Konferenzschaltung verwalten**.
3. Sie sehen die Liste der Konferenzteilnehmer.
4. Tippen Sie auf **Zurück zum Anruf**.
Möchten Sie einen **Teilnehmer von der Konferenz ausschließen**, Tippen Sie in der Liste vor dem auszuschließenden Teilnehmer auf das rote **Symbol des Telefonhörers**.



4.7 Anrufeinstellungen.

Sie können Einstellungen für den Betrieb von Diensten an Ihrem T-Mobile G1 vornehmen.

1. Drücken Sie die **Startseiten-Taste**. Drücken Sie die **Menü-Taste**.
2. Tippen Sie auf **Einstellungen – Anrufeinstellungen**.
Das Fenster mit den Einstellmöglichkeiten wird geöffnet.

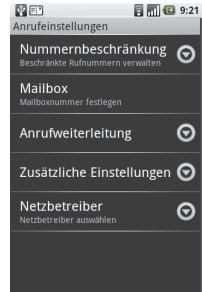

Nummernbeschränkung

Mit Nummernbeschränkung wird ermöglicht, dass von einem Handy bestimmte Rufnummern nicht angewählt werden können. Diese Rufnummern sind oder werden auf der SIM-Karte gespeichert.

Dieser Dienst ist im besonderen für Eltern interessant, deren Kinder ein eigenes Mobiltelefon benützen. Dadurch können unerwünschte Anrufe unterbunden werden.

Es können ganze Rufnummern eingegeben werden oder Rufnummernkreise, z. B. Auslandsrufnummern.

Rufnummern, die in den Kontakten (Adressbuch) gespeichert sind, können trotz Sperre gerufen werden.

Beschränkung aktivieren/deaktivieren

1. Drücken Sie die **Startseiten-Taste**. Drücken Sie die **Menü-Taste**.
2. Tippen Sie auf **Einstellungen – Anrufeinstellungen - Nummernbeschränkung - Beschränkung deaktiviert** (oder aktiviert, abhängig vom Status des Dienstes).
3. Schieben Sie die **Schreibtastatur** unter dem Display hervor. Geben Sie die PIN2 ein.
4. Tippen Sie auf die Schaltfläche **OK**. Der Dienst wird aktiviert (oder deaktiviert).

PIN2 ändern

1. Drücken Sie die **Startseiten-Taste**. Drücken Sie die **Menü-Taste**.
2. Tippen Sie auf **Einstellungen – Anrufeinstellungen - Nummernbeschränkung - PIN2 ändern**.
3. Schieben Sie die **Schreibtastatur** unter dem Display hervor. Geben Sie die PIN2 ein.
4. Tippen Sie auf die Schaltfläche **OK**.
5. Geben Sie die neue PIN2 ein. Tippen Sie auf die Schaltfläche **OK**.
6. Geben Sie zur Bestätigung die PIN2 erneut ein.
7. Tippen Sie auf die Schaltfläche **OK**. Die PIN2 wurde geändert.

Liste der eingeschränkten Rufnummern verwalten.

Die Rufnummern, für die eine Einschränkung besteht, oder für welche eine Einschränkung eingerichtet werden soll, werden auf der SIM-Karte gespeichert.

1. Drücken Sie die **Startseiten-Taste**. Drücken Sie die **Menü-Taste**.
2. Tippen Sie auf **Einstellungen – Nummernbeschränkung - Liste der beschränkten R**. Die Liste der gesperrten Rufnummern, die auf der SIM-Karte gespeichert sind, wird geöffnet.
3. Schieben Sie die **Schreibtastatur** unter dem Display hervor.

Drücken Sie die **Menü-Taste**. Wurden noch keine Rufnummern eingegeben, erscheint die Funktion **Kontakt hinzufügen**.

Wurden bereits Rufnummern gespeichert und ist einer der Kontakte markiert, erscheinen die Menüoptionen **Kontakt hinzufügen**, **Kontakt bearbeiten**, **Kontakt löschen**.

4. **Kontakt hinzufügen:** Geben Sie den Namen und die Rufnummer ein, für die Sie die Beschränkung einrichten. Tippen Sie auf die Schaltfläche **Speichern**.

5. Geben Sie die PIN2 ein. Drücken Sie die **Eingabetaste** (Zeilenschalttaste der Tastatur) oder auf den **Rollball**.

6. **Kontakt bearbeiten/löschen:** Markieren Sie mit dem Rollball den Kontakt, den Sie bearbeiten möchten. Im Beispiel können Rufnummern des Ortsnetzes Nürnberg (0049911) nicht angerufen werden.

7. Drücken Sie die **Menü-Taste**. Tippen Sie auf die gewünschte Funktion, z. B. **Kontakt bearbeiten**.

8. Bearbeiten Sie den Kontakt. Tippen Sie auf **Speichern**. Das Fenster zur Eingabe der PIN2 erscheint.

9. Geben Sie die PIN2 ein. Drücken Sie die **Eingabetaste** (Zeilenschalttaste der Tastatur) oder auf den **Rollball**. Die Änderung wird übernommen. Hatten Sie Kontakt löschen verwendet, wird der Kontakt von der SIM-Karte gelöscht.

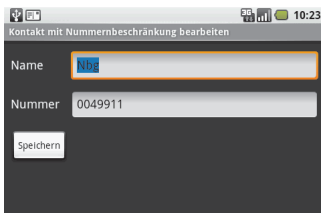
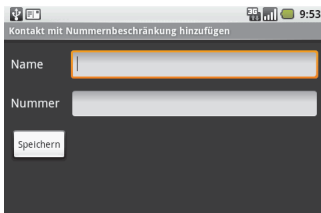

Mobilbox (Anrufbeantworter im Netz)

Sie können die Rufnummer der Mailbox ändern.

1. Drücken Sie die **Startseiten-Taste**. Drücken Sie die **Menü-Taste**.
2. Tippen Sie auf **Einstellungen – Anrufeinstellungen - Mailbox**.
3. Schieben Sie die **Schreibetastatur** unter dem Display hervor. Die Rufnummer der Mailbox Ihres Dienststanbieters wird angezeigt. Geben Sie die neue Rufnummer für die Mailbox ein.
4. Tippen Sie auf die Schaltfläche **OK**.

Anrufweiterleitung

Bei aktiver Rufumleitung werden Anrufe an das T-Mobile G1 entsprechend einstellbaren Kriterien an eine andere Rufnummer umgeleitet. Das ist ein Dienst des Netzbetreibers, durch den zusätzliche Kosten entstehen können.

1. Drücken Sie die **Startseiten-Taste**. Drücken Sie die **Menü-Taste**.
2. Tippen Sie auf **Einstellungen – Anrufeinstellungen - Anrufweiterleitung**.
3. Wählen Sie die Bedingung aus, um den Anruf umzuleiten:

Immer = Jeder Anruf wird umgeleitet.

Bei Besetzt = Ist Ihre Rufnummer besetzt, wird umgeleitet.

Bei Keine Antwort = Wenn am G1 der Anruf nicht angenommen wird, wird umgeleitet.

Bei Nicht erreichbar = Ist Ihr G1 z. B. ausgeschaltet, wird umgeleitet.

4. Das Fenster zur Eingabe der Rufnummer, auf die umgeleitet werden soll, wird geöffnet. Schieben Sie die **Schreibetastatur** unter dem Display hervor. Geben Sie die Rufnummer ein.
5. Tippen Sie auf **Aktualisieren**, wenn Sie die Rufnummer geändert haben.
Tippen Sie auf **Deaktivieren**, wenn Sie die Funktion ausschalten möchten.



Zusätzliche Anrufeinstellungen

Anonym anrufen

Sie können die Anzeige Ihrer Rufnummer bei abgehenden Anrufen unterdrücken. Sie rufen anonym an. Die Rufnummern anonymen Anrufe können jedoch durch eine Fangschaltung auch nach dem Gespräch zurückverfolgt werden.

1. Drücken Sie die **Startseiten-Taste**. Drücken Sie die **Menü-Taste**.
2. Tippen Sie auf **Einstellungen – Anrufeinstellungen - Zusätzliche Einstellungen – Anrufer-ID**.
3. Wählen Sie die Bedingung aus, zu der ein Anruf umgeleitet werden soll:

Nicht anzeigen = Die Rufnummer wird unterdrückt.

Anzeigen= Die Rufnummer wird der Gegenstelle angezeigt.

4. Tippen Sie auf die Schaltfläche **OK**.

Anklopfen

Erhalten Sie einen Anruf, während Sie bereits ein Gespräch führen, können Sie einstellen, ob sich der Anrufer bemerkbar machen kann.

1. Sie haben das Fenster Anrufeinstellungen geöffnet. Tippen Sie auf **Zusätzliche Anrufeinstellungen**.
2. Tippen Sie auf **Anklopfen**, um ein Häkchen zu setzen (die Rufnummer wird unterdrückt) oder zu setzen (die Rufnummer wird angezeigt). Wählen Sie die Bedingung aus, zu der ein Anruf umgeleitet werden soll:

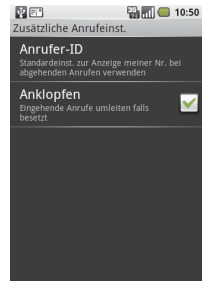

Netzbetreiberauswahl

Sie können den Netzbetreiber auswählen, über den Sie telefonieren möchten.

1. Drücken Sie die **Startseiten-Taste**. Drücken Sie die **Menü-Taste**.
2. Tippen Sie auf **Einstellungen – Anrufeinstellungen - Netzbetreiber**. Die Liste der verfügbaren Mobilfunk-Netzbetreiber wird angezeigt.
3. Durch Tippen auf eines der Netze legen Sie sich für diesen Betreiber fest. Das kann zu erhöhten Kosten führen, wenn es nicht der Netzbetreiber ist, von dem Sie die SIM-Karte erhalten und mit dem Sie den empfohlenen, günstigen Vertrag mit hohem Datenvolumen abgeschlossen haben. Zudem kann es zu Problemen beim Roaming kommen, wenn die Feldstärke des festgelegten Netzes nachlässt.

Kapitel 5 Kontakte, Favoriten und Anrufliste

Auf dem T-Mobile G1 können Sie Rufnummern und E-Mail-Adressen speichern.

Kontakte: Hier können Sie alle Ihre Daten für die elektronische Kommunikation speichern. Diese Daten werden mit den auf dem Google-Konto gespeicherten Daten abgeglichen (synchronisiert).

Favoriten: In diese Liste können Sie für den schnelleren Zugriff die Daten derjenigen, die Sie häufig benötigen, aus der Liste der Kontakte übertragen.

Anrufliste: Diese Liste wird automatisch geführt und zeichnet die Rufnummern aller Telefonate auf, ob angekommen, ob selbst getätigt oder ob entgangen. Sie haben die Möglichkeit Rufnummern, die noch nicht bekannt sind, in Kontakte zu übernehmen.

5.1 Kontakte.

Sie können die Kontakte einzeln erfassen oder zu Gruppen zusammenfassen.

Haben Sie ein Konto bei Google Talk angemeldet und ist einer Ihrer Kontakte online, wird deren Online-Status angezeigt, ebenso Ihre als Hauptrufnummer gekennzeichnete Rufnummer.

Kontakte-Fenster

Um das Kontakte-Fenster zu öffnen:

- Tippen Sie im Startfenster auf das Symbol **Kontakte**.
- **Oder** drücken Sie, auch aus jeder Anwendung heraus, die **Abhebetaste**. Tippen Sie auf die Registerkarte **Kontakte** (in der Beschreibung verwendet).
- Oder tippen Sie auf die **Lasche der Anwendungsübersicht**. Tippen Sie in der Übersicht auf **Kontakte**.
- Öffnen Sie die **Schreibetastatur** und geben Sie einen Namen ein.

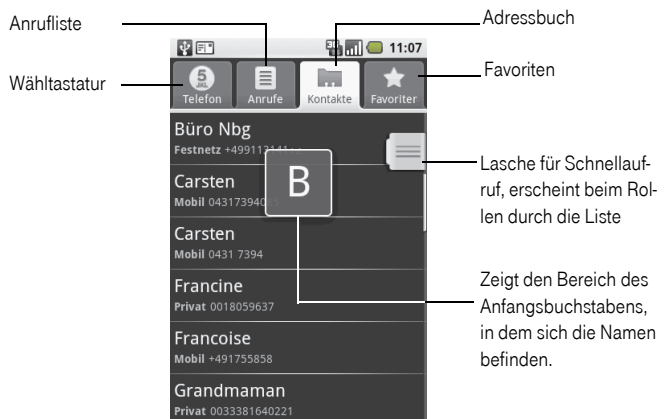

Kontakt hinzufügen

1. Drücken Sie die **Abhebetaste**. Tippen Sie auf die Registerkarte **Kontakte**.
2. Drücken Sie die **Menü-Taste**. Tippen Sie auf **Neuer Kontakt**.
3. Schieben Sie die **Schreibtastatur** unter dem Display hervor.
4. Geben Sie den Vor- und Nachnamen des Kontaktes ein. Wie Sie dem Kontakt ein Bild zuweisen, siehe *Bild zuweisen, Kontakt*, Seite 50.
5. Tippen Sie in das **Feld Telefonnummer**. Geben Sie die Telefonnummer ein.

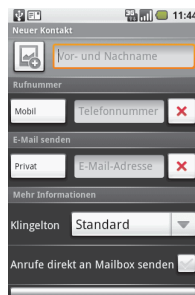

In der **Schaltfläche** davor können Sie die **Bezeichnung** (Label) für diese Art Rufnummer festlegen, z. B. Festnetz. Tippen Sie darauf. Wählen Sie durch Rollen mit dem Finger oder dem Rollball die Art der Nummer. Sie können auch selbst eine Bezeichnung festlegen.

Möchten Sie keine Rufnummer anzeigen lassen, tippen Sie auf die Schaltfläche mit dem **X**. Die Zeile der Rufnummer wird ausgeblendet.

6. Tippen Sie in das **Feld E-Mail-Adresse**. Geben Sie die E-Mail-Adresse ein.

In der **Schaltfläche** davor können Sie die **Bezeichnung** (Label) für diese Art E-Mail-Adresse festlegen, z. B. Privat. Tippen Sie darauf. Wählen Sie durch Rollen mit dem Finger oder dem Rollball die Art der Nummer. Sie können auch selbst eine Bezeichnung festlegen.

Möchten Sie keine E-Mail-Adresse anzeigen lassen, tippen Sie auf die Schaltfläche mit dem **X**. Die Zeile der E-Mail-Adresse wird ausgeblendet.

7. Wenn Sie einen besonderen Klingelton zuweisen möchten, tippen Sie auf den **Aufklapppfeil** in der Zeile **Klingelton**.

Rollen Sie mit dem **Rollball** durch die Liste der angebotenen Klingeltöne. Sobald ein Klingelton markiert ist, wird er vorgespielt.

Wenn Sie zum Rollen den Finger verwenden, erfolgt kein Vorspielen.

Tippen Sie auf den ausgewählten Ton. Das Entscheidungsfeld wird markiert. Tippen Sie auf die Schaltfläche **OK**. Der Klingelton wird bei diesem Kontakt gespeichert.

8. Möchten Sie Anrufe direkt zum **Anrufbeantworter im Netz** (Mailbox) umleiten, tippen Sie auf das Markierungsfeld neben **Anrufe direkt zur Mailbox umleiten**, um ein Häkchen zu setzen (wird umgeleitet) oder zu entfernen (wird erst nach Rufversuchen vom Netz zur Mailbox umgeleitet).
9. Sind die im Standard angezeigten Adresseingaben nicht ausreichend, tippen Sie auf das Feld **Weitere Informationen**. Wählen Sie aus, welches Eingabefeld Sie noch zusätzlich benötigen. Ein Menü wird geöffnet.

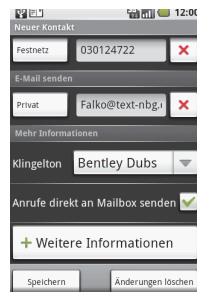
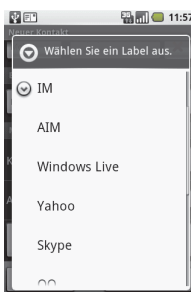
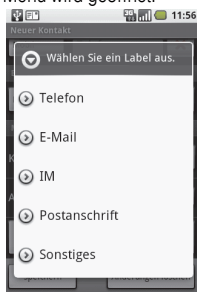

Tippen Sie auf **Telefon**, wenn Sie neben der Festnetzzahl noch eine Handynummer eintragen möchten. Wählen Sie die Bezeichnung (Label) für diese Zeile aus. Tippen Sie darauf. Eine zusätzliche Eingabezeile mit der ausgewählten Bezeichnung wird hinzugefügt.

Tippen Sie auf **IM (Instant Messaging)**, wenn dieser Kontakt eine ID für diesen persönlichen Chat-Dienst besitzt. Wählen Sie den Dienstanbieter aus, z. B. **Gtalk** (Google Talk). Tippen Sie darauf.

Das Fenster mit den Daten des Kontakts wird angezeigt. Die Einfügemarke blinkt im Feld für IM, das nunmehr den Namen des ausgewählten Anbieters trägt. Geben Sie die E-Mail-Adresse des Kontakts ein.

Auf diese Weise können Sie Eingabefelder für weitere Daten, z. B. Postanschrift, anlegen.

10. Haben Sie Ihre Eingaben vorgenommen und sind die Eingaben richtig, tippen Sie auf die Schaltfläche **Speichern**. Die Daten werden in den Kontakt übernommen.

Kontakt bearbeiten

Sie haben das Fenster Kontakte geöffnet.

1. Suchen Sie den Kontakt, den Sie bearbeiten möchten. Verwenden Sie dazu den **Rollball** oder schieben Sie einen **Finger** über die Liste.

Während Sie durch die Liste rollen, erscheint am rechten Rand im Display eine Lasche. Tippen Sie auf diese Lasche und halten Sie sie gedrückt. Schieben Sie diese Lasche nach oben oder unten. Sie rollen die Liste mit Anzeige der alphabetischen Zuordnung der Kontakte.

2. Haben Sie den Kontakt gefunden, tippen Sie lange darauf. Das Kontextmenü zum Bearbeiten von Kontakten wird geöffnet.

Tippen Sie auf **Kontakt anzeigen**, um die Daten zu prüfen. Ist dieses Fenster geöffnet, können Sie durch Drücken der **Menü-Taste** das Bearbeitungsfenster öffnen oder diesen Kontakt löschen.

Tippen Sie auf **Kontakt bearbeiten**. Das Kontaktfenster wird geöffnet. Arbeiten Sie in diesem Fenster wie unter *Kontakt hinzufügen*, Seite 48, beschrieben.

Tippen Sie auf **Kontakt löschen**, wenn Sie diesen Kontakt aus der Kontaktliste entfernen möchten. Tippen Sie in dem Bestätigungsfenster auf **OK**.

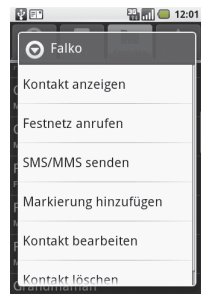

Weitere Menüfunktionen für einen Kontakt.

Tippen Sie in der Kontakt-Liste lange auf einen Kontakt. das Kontextmenü wird geöffnet. In der Kopfzeile des Menüs steht der Name des Kontaktes.

Kontakt anzeigen= Detailinformationen zu diesem Kontakt werden angezeigt.

Festnetz anrufen = Aus den gespeicherten Rufnummern wird die Festnetznummer angerufen.

SMS/MMS senden = Das Eingabefenster zum Erstellen einer SMS oder MMS wird geöffnet. Die Rufnummer ist bereits als Zielrufnummer eingetragen.

Markierung hinzufügen = Übernimmt den Kontakt in die Gruppe bevorzugter Kontakte, die Sie unter der Registerkarte Favoriten aufrufen können. Liegt der kontakt dort bereits vor, zeigt das Menü Markierung entfernen. Der Kontakt wird wieder aus den Favoriten entfernt, nicht aus dem Adressbuch.

Kontakt bearbeiten = Das Eingabefenster zu diesem Kontakt wird geöffnet. Sie können Einträge ändern.

Kontakt löschen = Der Kontakt wird aus dem Adressbuch gelöscht. Es gibt kein Rückgängig.

Gruppen anzeigen

Sie können einstellen, als welche Gruppierung die Kontakte unter der Registerkarte Kontakte angezeigt werden soll. Dadurch können Sie schnell solche Kontakte ausklammern, die Sie für diese Gelegenheit nicht benötigen. Im Regelfall wird jedoch **Alle Kontakte** die Standardeinstellung sein.

1. Drücken Sie die **Abhebetaste**. Tippen Sie auf die Registerkarte **Kontakte**.
2. Drücken Sie die **Menü-Taste**. Tippen Sie auf **Gruppe anzeigen**.
3. Wählen Sie mit dem **Rollball** oder dem **Finger** die Art der Kontakte aus, die angezeigt werden sollen.
4. Tippen Sie auf die Schaltfläche **OK**.



Bild zuweisen, Kontakt

Sie haben die Detailsicht eines Kontaktes geöffnet (z. B. beim Hinzufügen eines Kontaktes oder bei einem bestehenden Kontakt durch das Kontextmenü **Kontakt bearbeiten**).

Um einem Kontakt ein Bild zuweisen zu können, muss eine SD-Karte mit Bildern im G1 eingeschoben sein.

1. Tippen Sie auf die Schaltfläche neben der Zeile zur Eingabe des Namens. Die Übersicht aller auf der MicroSD-Karte liegenden Bildern wird angezeigt.

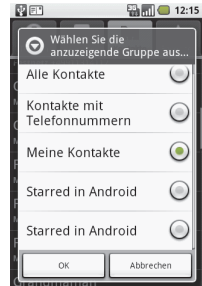
Oder:

Drücken Sie die **Menü-Taste**. Tippen Sie auf **Symbol hinzufügen**.

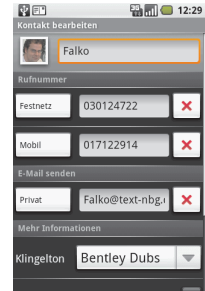
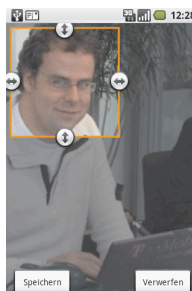

2. Suchen Sie durch Rollen mit dem **Rollball** oder dem **Finger** das Bild, das diesem Kontakt zugewiesen werden soll.
3. Tippen Sie auf das Bild. Es wird mit einer Zuschneidemaske geöffnet.

Tippen Sie auf die **linke oder rechte obere Ecke** der Zuschneidemaske. Es erscheinen Pfeile an den Seiten der Maske. Schieben Sie ihren Finger nach außen, wird die Maske und das Bild vergrößert, nach innen, wird verkleinert. Gefällt Ihnen die Größe, nehmen Sie den Finger vom Display.

Tippen Sie **in die Maske hinein**. Schieben Sie den Finger auf dem Display, um den optimalen Ausschnitt festzulegen. Gefällt Ihnen die Lage, nehmen Sie den Finger vom Display.

4. Tippen Sie auf die Schaltfläche **Speichern**. Das Bild wird in den Kontakt übernommen.
5. Rollen Sie das Fenster mit den Daten des Kontaktes ganz nach unten, bis Sie die Schaltfläche **Speichern** sehen. Tippen Sie auf **Speichern**.

SIM-Kontakte importieren

Sie können die auf der SIM-Karte gespeicherten Kontakte in die Kontaktliste Ihres T-Mobile G1 übernehmen.

Sie haben das Fenster **Kontakte** geöffnet.

1. Drücken Sie die **Menü-Taste**.
2. Tippen Sie auf **Kontakte importieren**. Die Daten Ihrer SIM-Karte werden auf das G1 übertragen, jedoch noch nicht gespeichert.
3. Sie haben folgende Möglichkeiten:

Entweder: Drücken Sie nach dem Übertragen die **Menü-Taste**. Tippen Sie auf **Alle importieren**. Erst jetzt werden die Daten in das Adressbuch des Telefons übernommen.

Oder: Markieren Sie mit dem **Rollball** einen der Kontakte. Drücken Sie die Menü-Taste. Tippen auf **Importieren**. Nur dieser Datensatz wird im Adressbuch des Telefons gespeichert. Die Liste der SIM-Karten-Kontakte wird wieder angezeigt.

Oder: Markieren Sie mit dem **Rollball** einen der Kontakte. Drücken Sie auf den **Rollball**. Das Fenster zum Bearbeiten eines Kontaktes wird geöffnet. Da die Datensätze auf der SIM-Karte sehr kurz sind, können Sie nun die fehlenden Informationen nachtragen. Verfahren Sie dafür wie im Kapitel *Kontakt hinzufügen*, Seite 48, beschrieben. Haben Sie alle Daten nachgetragen, tippen Sie am Ende dieser Seite auf **Speichern**. Die Liste der SIM-Karten-Kontakte wird wieder angezeigt.

4. Haben Sie die gewünschten Daten übertragen tippen Sie auf **Speichern**.

5.2 Datenabgleich (Synchronisieren).

Hinweis: Sie können nur im Internet, nicht mit einem Rechner synchronisieren.

Durch das Einrichten des Kontos bei Google haben Sie die Möglichkeit die Kontaktdaten mit diesem Konto im Internet abzugleichen. Dadurch stehen sie Ihnen jederzeit zur Verfügung, auch wenn Sie sich fern Ihres Stützpunktes befinden.

Um Kontakte synchronisieren zu können, muss das T-Mobile G1 Zugang zum Internet haben. Das kann über das Mobilfunknetz oder über einen WLAN-zugangspunkt geschehen. Durch den Datenverkehr können zusätzliche Kosten entstehen.

1. Drücken Sie die **Abhebetaste**. Tippen Sie auf die Registerkarte **Kontakte**.
2. Drücken Sie die **Menü-Taste**. Tippen Sie auf **Synchron bearbeiten**.
3. Tippen Sie auf **Gruppen synchronisieren**.
4. Möchten Sie nicht alle Kontakte, sondern nur ausgewählte abgleichen, tippen Sie zunächst auf **Alle Kontakte synchronisieren**, um das Häkchen zu entfernen.

Tippen Sie dann auf die Kontaktart, die Sie abgleichen möchten

5. Haben Sie die Einstellung vorgenommen, tippen Sie auf die Schaltfläche **OK**.

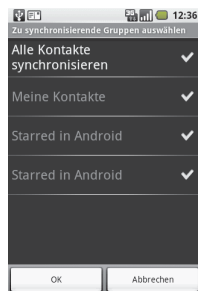

5.3 Favoriten.

In Favoriten können Sie die Kontakte sammeln, mit denen Sie häufig kommunizieren.

Tipp: Kontakte, die sich in Favoriten befinden, sind Verknüpfungen zu den Stamminformationen unter Kontakten. Wenn Sie in Favoriten Veränderungen an einem der Kontakte durchführen, wirkt sich das auch in der gesamten Kontaktliste aus.

Favoriten hinzufügen.

Tipp: Sie können keinen Kontakt neu in Favoriten eingeben. Auch wenn im Fenster **Favoriten** durch Drücken der **Menü-Taste** als Schaltfläche **Neuer Kontakt** erscheint, wird der Kontakt zunächst nur in die Kontaktliste eingegeben. Möchten Sie ihn auch unter Favoriten erhalten, verfahren Sie wie im Folgenden beschrieben.

Der Kontakt, den Sie den Favoriten hinzufügen möchten, muss bereits in Kontakten gespeichert sein.

1. Drücken Sie die **Abhebetaste**. Tippen Sie auf die Registerkarte **Kontakte**.
2. Suchen Sie den Kontakt, den Sie zu Favoriten übernehmen möchten. Verwenden Sie dazu den **Rollball** oder schieben Sie einen **Finger** über die Liste.

Während Sie durch die Liste rollen, erscheint am rechten Rand im Display eine Lasche. Tippen Sie auf diese Lasche und halten Sie sie gedrückt. Schieben Sie diese Lasche nach oben oder unten. Sie rollen die Liste mit Anzeige der alphabetischen Zuordnung der Kontakte.

3. Haben Sie den Kontakt gefunden, tippen Sie lange darauf. Das Kontextmenü zum Bearbeiten von Kontakten wird geöffnet.
4. Tippen Sie lange auf **Markierung hinzufügen**.

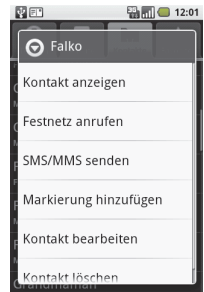

Hinweis: Alle Menüpunkte, die durch Drücken der Menü-Taste angezeigt werden, beziehen sich auf die gesamte Kontaktliste, nicht nur auf Favoriten.

5.4 Anrufliste.

Die Anrufliste wird automatisch von Ihrem T-Mobile G1 geführt. Sie enthält alle Anrufe die angekommen, abgegangen oder entgangen sind.

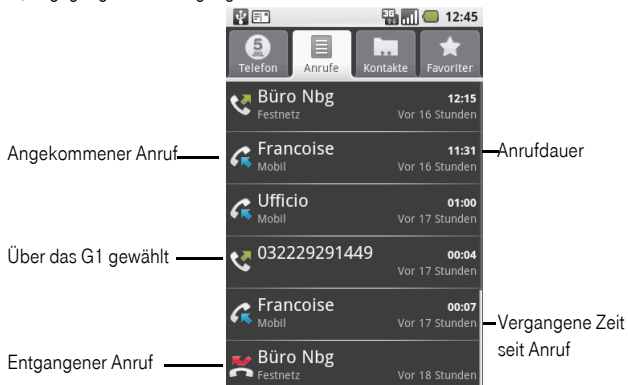

Kapitel 6 SMS/MMS

Sie können mit dem T-Mobile G1 SMS, MMS, Google Mail und E-Mail empfangen und senden. Ebenso können Sie am Instant Messages Dienst (IM) Google Talk teilnehmen.

6.1 SMS/MMS.

Sie können SMS sowohl an Empfänger im Mobilfunknetz als auch im Festnetz versenden.

Sind Empfänger im Festnetz zum SMS-Dienst angemeldet, wird Ihre SMS entweder im Display des Telefons/Empfangsgerätes angezeigt oder gedruckt.

Ist der Empfänger im Festnetz nicht für SMS angemeldet, wird ihm Ihre SMS vorgelesen. Fremdsprachliche Nachrichten werden in der Buchstabenfolge, nicht in der Sprache vorgelesen.

SMS und MMS werden als Unterhaltung gespeichert. Das bedeutet, dass Nachrichten an und von dem selben Teilnehmer als Nachrichtenfolge gespeichert werden. Wenn Sie eine Nachricht öffnen, wird immer die ganze Unterhaltung angezeigt.

Länge von SMS

Einzelne SMS-Nachrichten können bis zu 160 Zeichen lang sein.

Überschreitet die SMS, die Sie schreiben, die Grenze von 160 Zeichen, wird automatisch, ohne dass Sie es merken, eine weitere SMS geöffnet. Haben Sie die Eingabe beendet, wird dieser Text entsprechend seiner Länge in der benötigten Anzahl SMS verkettet gesendet. Es entstehen Kosten in der Höhe der Anzahl der SMS, aus denen die Nachricht besteht.

Im Regelfall erhält der Empfänger eine lange SMS verkettet, so dass sie für ihn wie eine SMS erscheint. Bei manchen Handys oder auch im Festnetz werden lange SMS jedoch auch manchmal als einzelne Nachrichten zugestellt.

Größe von MMS

Die Größe einer MMS, inklusive aller Anlagen, wie Bilder oder Audio, ist auf höchstens 300 KB beschränkt.

6.2 Empfangen von SMS/MMS.

SMS/MMS werden automatisch (einstellbar) empfangen. Sie werden durch einen Hinweiston (einstellbar) und durch das Symbol **Briefumschlag** in der Kopfleiste auf den Empfang hingewiesen.

Automatisches Abrufen von Anlagen aus-/einschalten

Wenn Sie den automatischen Empfang ausschalten, werden Sie dennoch auf ankommende Nachrichten hingewiesen. Jedoch wird nur noch Betreff und Text der Nachricht abgerufen, Anlagen jedoch nicht heruntergeladen.

1. Öffnen Sie im Startfenster die **Anwendungsübersicht**. Tippen Sie auf das Symbol **SMS/MMS**.
2. Das Fenster mit der Liste der SMS/MMS-Nachrichten/Unterhaltungen wird geöffnet. Drücken Sie die **Menü-Taste**. Tippen Sie auf **Einstellungen**.
3. Tippen Sie auf **Automatisch abrufen**, um ein Häkchen zu entfernen (es wird nur der Betreff/der Absender geladen) oder zu setzen (die Nachricht wird insgesamt mit allen Anlagen heruntergeladen).

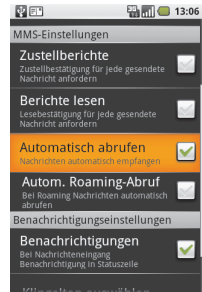

Benachrichtigung einstellen

Sie können einstellen, ob und wie Sie auf den Erhalt jeder Nachricht hingewiesen werden.

1. Öffnen Sie im Startfenster die **Anwendungsübersicht**. Tippen Sie auf das Symbol **SMS/MMS**. Die Nachrichtenliste wird geöffnet. Sollte nicht die Nachrichtenliste sondern etwas anderes angezeigt werden, drücken Sie die **Zurück-Taste**.

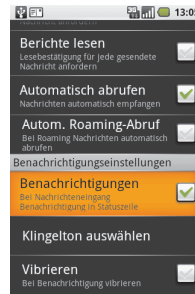
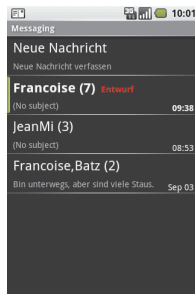

2. Drücken Sie die **Menü-Taste**. Tippen Sie auf **Einstellungen**.
3. Tippen Sie in dem Menü unter der Überschrift Benachrichtigungseinstellungen auf **Benachrichtigungen**, um ein Häkchen zu setzen (Sie werden über jede neue Nachricht benachrichtigt) oder zu entfernen (Sie stellen den Erhalt von Nachrichten erst fest, wenn Sie den Posteingang öffnen).

Über **Klingelton auswählen** oder **Vibrieren** können Sie zudem festlegen, durch welche weiteren Merkmale (z. B. besonderer Klingelton) Sie hingewiesen werden möchten.

6.3 SMS/MMS schreiben/senden.

SMS schreiben/senden

Rufnummer eingeben

Entweder:

1. Öffnen Sie im Startfenster die **Anwendungsübersicht**. Tippen Sie auf das Symbol **SMS/MMS**. Das Fenster mit der Liste der SMS/MMS-Nachrichten/Unterhaltungen wird geöffnet. Sollte nicht die Nachrichtenliste sondern etwas anderes angezeigt werden, drücken Sie die **Zurück-Taste**.
2. Tippen Sie auf **Neue Nachricht**. Das Eingabefenster für eine neue Nachricht wird geöffnet.
3. Schieben Sie die **Schreibtabstatur** unter dem Display hervor.

4. Die Einfügemarke steht im Feld **An**: Geben Sie die Rufnummer des Adressaten ein. Während der Eingabe wird nach Übereinstimmung mit Ihren Kontakten geprüft. Die Liste der Kontakte, die mit der eingegebenen Zeichenfolge übereinstimmen, wird angezeigt.

Wird die gewünschte Nummer/der Name angezeigt, tippen Sie darauf.

Wird keine Übereinstimmung gefunden, geben Sie die Rufnummer ganz ein.

Sie können auch **mehrere Rufnummern eingeben**. Die Nachricht wird dann an alle Adressen gesandt. Beachten Sie jedoch, dass jede Nachricht als einzelne SMS/MMS berechnet wird. Weiter bei **Text schreiben**.

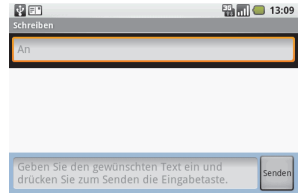

Oder:

1. Tippen Sie im Startfenster auf **Kontakte**. Die Liste der Kontakte wird geöffnet.
2. Wählen Sie den Kontakt aus, an den Sie die Nachricht senden möchten. Tippen Sie darauf. Die Liste der Einträge zu diesem Kontakt wird geöffnet.
3. Tippen Sie unter der Überschrift **SMS/MMS senden** auf die **Rufnummer**, an die Sie die Nachricht senden möchten.
4. Schieben Sie die **Schreibtabstatur** unter dem Display hervor.

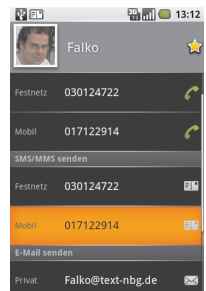

Text schreiben

1. Sie haben Rufnummer eingegeben.
2. Tippen Sie in das Feld zur Eingabe des Textes. Schreiben Sie die Nachricht.

Hinweis: Verwenden Sie im Text **keine Zeilenschaltung**. Drücken der Zeilenschalttaste sendet die Nachricht.

3. Haben Sie die Nachricht geschrieben, haben Sie folgende Möglichkeiten:

Haben Sie nur **einen Empfänger** eingegeben, drücken Sie die **Zeilenschalttaste** (Enter) oder tippen Sie auf **Senden** - die Nachricht wird als **SMS** gesendet.

Haben Sie **mehrere Empfänger** eingegeben, wird die Nachricht als **MMS** gesendet.

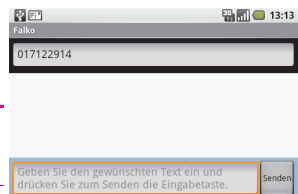

MMS schreiben/senden

Tipp: MMS können nicht an Festnetzruffnummern gesendet werden.

Rufnummer eingeben

Entweder:

1. Öffnen Sie im Startfenster die **Anwendungsübersicht**. Tippen Sie auf das Symbol **SMS/MMS**. Das Fenster mit der Liste der SMS/MMS-Nachrichten/Unterhaltungen wird geöffnet. Sollte nicht die Nachrichtenliste sondern etwas anderes angezeigt werden, drücken Sie die **Zurück-Taste**.

2. Tippen Sie auf **Neue Nachricht**. Das Eingabefenster für eine neue Nachricht wird geöffnet.

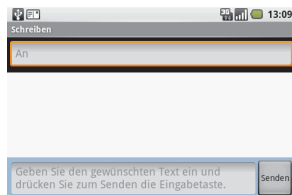

3. Schieben Sie die **Schreibetastatur** unter dem Display hervor.
4. Die Einfügemarke steht im Feld **An:** Geben Sie die Rufnummer des Adressaten ein. Während der Eingabe wird nach Übereinstimmung mit Ihren Kontakten geprüft. Die Liste der Kontakte, die mit der eingegebenen Zeichenfolge übereinstimmen, wird angezeigt.

Wird die gewünschte Nummer/der Name angezeigt, tippen Sie darauf.

Wird keine Übereinstimmung gefunden, geben Sie die Rufnummer ganz ein.

Sie können auch **mehrere Rufnummern eingeben**. Die Nachricht wird dann an alle Adressen gesandt. Beachten Sie jedoch, dass jede Nachricht als einzelne MMS berechnet wird.

Weiter bei **Betreff hinzufügen, Seite 56**.

Oder:

1. Tippen Sie im Startfenster auf **Kontakte**. Die Liste der Kontakte wird geöffnet.
2. Wählen Sie den Kontakt aus, an den Sie die Nachricht senden möchten. Tippen Sie darauf. Die Liste der Einträge zu diesem Kontakt wird geöffnet.
3. Tippen Sie unter der Überschrift **SMS/MMS senden** auf die **Rufnummer**, an die Sie die Nachricht senden möchten.
4. Schieben Sie die **Schreibetastatur** unter dem Display hervor.

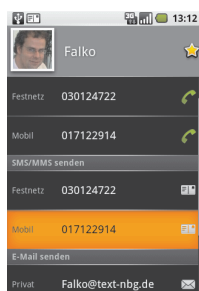

Betreff hinzufügen

1. Drücken Sie die **Menü-Taste** (Schreibetastatur oder Funktionstastatur). Tippen Sie auf **Betreff hinzufügen**.
2. Das Eingabefeld **Betreff** wird geöffnet. Schreiben Sie den Betreff.

Medien (Bilder, Aufnahmen, Audio) anhängen

1. Drücken Sie die **Menü-Taste** (Schreibetastatur oder Funktionstastatur). Tippen Sie auf **Anhängen**.
2. Das Menü mit der Angabe der Medien, die Sie anhängen können, wird geöffnet. Tippen Sie auf das Medium, das Sie einfügen möchten. Sie können jeweils nur ein Medium anhängen.

Beachten Sie jedoch, dass eine MMS nicht größer als 300 KB sein darf.



Bilder:

Sie können nur Bilder einfügen, wenn eine Speicherkarte mit Bildern im T-Mobile G1 eingelegt wurde.

Die Übersicht aller Bilder, auf die Zugriff besteht, wird angezeigt. Tippen Sie auf das Bild, das Sie anhängen möchten. Das Bild wird in der Nachricht angezeigt.

Ist das Bild zu groß, werden Sie über ein Hinweisfenster gefragt, ob das Bild von der Größe angepasst werden soll.

Über die Schaltfläche **Anzeigen** können Sie das Bild betrachten. Gehen Sie danach mit der **Zurück-Taste** zurück zur MMS.

Mit der Schaltfläche **Ersetzen** können Sie das Bild gegen eine anderes Bild (die Bilderübersicht wird wieder geöffnet) oder gegen eine Kameraaufnahme (die Kamera wird aktiv) austauschen.

Mit der Schaltfläche **Entfernen** können Sie das Bild aus der MMS entfernen.

Möchten Sie mehrere Bilder einfügen, verwenden Sie den Menüpunkt **Slideshow** (weiter unten).

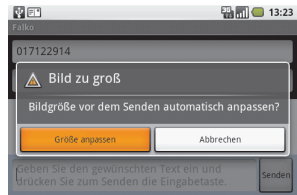

Kamera:

Haben Sie in dem Menü von **Ersetzen** auf **Kamera** getippt, machen Sie die Aufnahme, indem Sie die **Kamerataste** oder den **Rollball** drücken.

Über Schaltflächen können Sie danach entscheiden, ob Sie die **Dieses Bild auswählen** für die MMS oder ob Sie ein **Neues Bild aufnehmen**.

Über die Schaltfläche **Anzeigen** können Sie das Bild betrachten. Gehen Sie danach mit der **Zurück-Taste** zurück zur MMS.

Audio:

Sie haben im Schritt 1 **Audio** ausgewählt. Die Liste mit den verfügbaren Audio-Dateien wird geöffnet. Tippen Sie auf die gewünschte Audio-Datei. Tippen Sie auf **OK**.

Audio aufnehmen:

Sie haben im Schritt 1 **Audio aufnehmen** ausgewählt. Das Fenster für Audio-Aufnahmen wird geöffnet. Tippen Sie auf die Schaltfläche **Aufnahme** (rundes Symbol), um die Aufnahme zu starten.

Tippen Sie auf die Schaltfläche **Beenden** (quadratisches Symbol), um die Aufnahme zu beenden.

Tippen Sie auf **Diese Aufnahme verwenden**. Die Aufnahme wird in die MMS übernommen.



Slideshow (Diaschau):

Sie haben im Schritt 1 **Slideshow** ausgewählt. Sie können nur dann eine Diaschau einfügen, wenn in das T-Mobile G1 eine Speicherkarte eingelegt ist. Das Fenster für das Zusammenstellen einer Diaschau wird geöffnet.

Durch Tippen auf **Slide** (Dia) 1 öffnen Sie das Fenster zum Erstellen der Diaschau.

Tippen Sie auf **Bild hinzufügen**. Das Übersichtsfenster über die, auf dem T-Mobile G1 vorliegenden Bilder wird geöffnet. Wählen Sie das erste Bild aus. Tippen Sie darauf.

Das Bild wird eingefügt. Möchten Sie weitere Bilder einfügen, drücken Sie die **Menü-Taste** (Schreibtastatur oder Funktionstastatur). Tippen Sie auf **Dia Hinzufügen**. Das Fenster zum Einfügen von Bildern wird geöffnet.

Haben Sie alle Bilder für die Diaschau eingefügt, tippen Sie im Display unten rechts auf Fertig.

Tipp: Sollte ein eingefügtes Medium (Bild, Audio) die zulässige Größe einer MMS überschreiten, werden Sie darauf hingewiesen. Tippen Sie auf **OK**. Das Medium wird nicht in die MMS eingefügt.

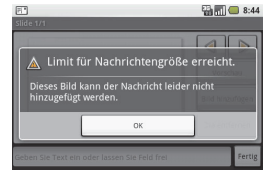

Text schreiben

Tipp: Verwenden Sie im Text **keine Zeilenschaltung**. Drücken der Zeilenschalttaste sendet die Nachricht.

1. Sie haben Rufnummer und gegebenenfalls einen Betreff eingegeben und Anlagen hinzugefügt. Tippen Sie in das Feld zur Eingabe des Textes. Schreiben Sie die Nachricht.
2. Um die Nachricht zu senden, drücken Sie die **Zeilenschalttaste** (Enter) oder tippen Sie auf **Senden** - die Nachricht wird als **MMS** gesendet.

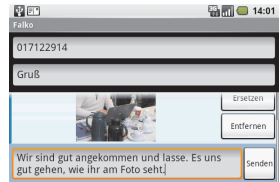

Als Entwurf speichern

Wenn Sie während des Erstellens einer Nachricht die **Zurück-Taste** betätigen, wird die Nachricht automatisch als Entwurf gespeichert. In der Nachrichtenliste wird sie mit Entwurf gekennzeichnet.

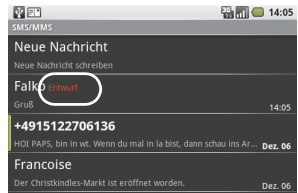

Möchten Sie die Nachricht fertigstellen, tippen Sie lange auf die so gekennzeichnete Nachricht. Tippen Sie in dem Menü auf Ansicht. Setzen Sie die Nachricht fort.

SMS/MMS lesen

Erhalten Sie eine SMS/MMS erklingt ein Hinweis und in der Kopfleiste des Displays erscheint das Symbol eines Briefumschlages.

SMS/MMS öffnen

Sie sehen in der Kopfleiste des Display, dass eine Nachricht angekommen ist.

1. Öffnen Sie im Startfenster die **Anwendungsübersicht**. Tippen Sie auf das Symbol **SMS/MMS**. Die Nachrichtenliste wird geöffnet. Sollte nicht die Nachrichtenliste sondern die letzte Unterhaltung angezeigt werden, drücken Sie die **Zurück-Taste**.

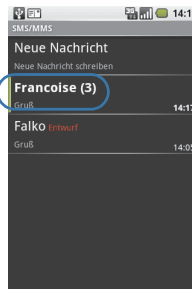
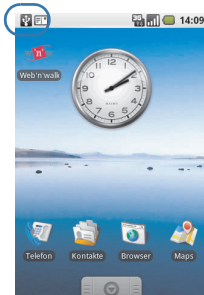

2. Tippen Sie auf die Unterhaltung, die mit einem Balken an der linken Seite gekennzeichnet ist. Die ganze Nachrichtenfolge Unterhaltung, Konversation) wird angezeigt. Die neueste Nachricht steht

am unteren Anfang der Folge. Schieben Sie mit einem Finger die Nachrichten nach unten, um diese Nachricht zu sehen.

Tipp: Haben Sie das automatische Herunterladen ausgeschaltet (siehe *Automatisches Abrufen von Anlagen aus-/einschalten*, Seite 53), Wird nur der Text, nicht aber eventuelle Anlagen abgerufen. In der Nachricht erscheint die Schaltfläche Herunterladen. Sie können selbst entscheiden, ob Sie auch die Anlagen herunterladen möchten.

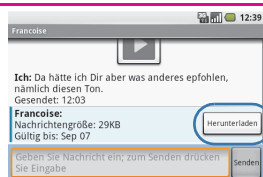

Hat es sich bei der Nachricht um eine MMS mit Anlagen gehandelt, tippen Sie auf die **Anlage**, z. B. ein Bild. Die Anlage wird geöffnet und groß angezeigt (Bild oder Diaschau) oder abgespielt (Audio). Danach wird die Nachricht wieder angezeigt.

Beantworten einer Nachricht

Eine Unterhaltung wird angezeigt.

1. Schieben Sie die **Schreibtastatur** unter dem Display hervor. Die Einfügemarke blinkt im Texteingabefeld. Sollte das Texteingabefeld nicht angezeigt werden, schieben Sie die Unterhaltung im Display mit einem Finger nach oben, bis das Feld sichtbar wird.

2. Schreiben Sie die Antwort.

Sie können der Antwort auch einen Betreff und/oder Medien hinzufügen. Ihnen stehen alle Möglichkeiten zur Verfügung, wie im Kapitel *MMS schreiben/senden*, Seite 56, beschrieben.

Weiterleiten einer Nachricht

Eine Unterhaltung wird angezeigt.

1. Schieben Sie die **Schreibtastatur** unter dem Display hervor. Die Einfügemarke blinkt im Texteingabefeld. Wird das Feld nicht angezeigt, schieben Sie die Unterhaltung im Display mit einem Finger nach oben, bis das Feld sichtbar wird.

2. Tippen Sie **lange auf die Nachricht** in der Unterhaltung, die Sie weiterleiten möchten. Tippen Sie in dem Menü, das geöffnet wird, auf **Weiterleiten**.

3. Das Fenster zur Eingabe der Rufnummer wird geöffnet. Die weiter zu leitende Nachricht wird angezeigt. Schieben Sie die **Schreibtastatur** unter dem Display hervor. Geben Sie die Rufnummer ein.

4. Möchten Sie einen Kommentar dazu schreiben, schieben Sie die Nachricht mit dem Finger soweit nach oben, bis das Texteingabefeld angezeigt wird. Dort ist der ursprüngliche Text der Nachricht enthalten. Die Einfügemarke blinkt vor dem Text.

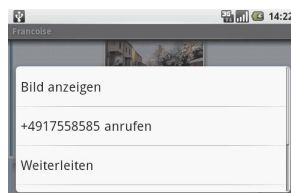

Schreiben Sie Ihren Kommentar vor diesen Text oder gehen Sie mit den Rollball an das Ende des Ursprungstextes, wenn Sie Ihren Kommentar dort schreiben möchten.

Tipp: Verwenden Sie nicht die Zeilenschalttaste, um Ihren Kommentar von dem Ursprungstext zu trennen. Die Zeilenschalttaste löst das Senden aus.

Sie können der weiter zu leitenden Nachricht auch einen Betreff und/oder Medien hinzufügen. Ihnen stehen alle Möglichkeiten zur Verfügung, wie im Kapitel *MMS schreiben/senden*, Seite 56, beschrieben.

Löschen von Unterhaltungen

Alle Nachrichten/Unterhaltungen löschen

1. Öffnen Sie im Startfenster die **Anwendungsübersicht**. Tippen Sie auf das Symbol **SMS/MMS**. Die Nachrichtenliste wird geöffnet. Sollte nicht die Nachrichtenliste sondern die letzte Unterhaltung angezeigt werden, drücken Sie die **Zurück-Taste**.
2. Markieren Sie den Namen der Unterhaltung, die Sie gesamt löschen möchten.
3. Drücken Sie die **Menü-Taste**. Tippen Sie auf **Threads löschen**. Tippen Sie in dem Bestätigungsfenster auf **OK**. Alle Nachrichten werden gelöscht.

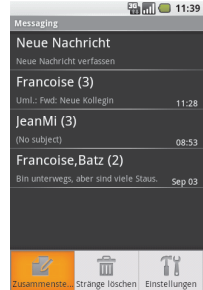

Eine Folge (Thread) der Nachricht löschen

1. Öffnen Sie im Startfenster die **Anwendungsübersicht**. Tippen Sie auf das Symbol **SMS/MMS**. Die Nachrichtenliste wird geöffnet. Sollte nicht die Nachrichtenliste sondern die letzte Unterhaltung angezeigt werden, drücken Sie die **Zurück-Taste**.
2. Tippen Sie auf die Unterhaltung, aus der Sie eine Folge löschen möchten. Die Nachrichtenfolge wird geöffnet.
3. Suchen Sie durch Rollen der Nachrichten durch das Display die Nachricht, die Sie löschen möchten. Tippen Sie **lange** darauf.
4. Tippen Sie in dem Menü auf **Nachricht löschen**. Tippen Sie in dem Bestätigungsfenster auf **OK**.

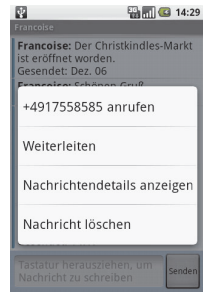

6.4 Menüfunktionen der Nachrichtenliste.

1. Öffnen Sie im Startfenster die **Anwendungsübersicht**. Tippen Sie auf das Symbol **SMS/MMS**. Die Nachrichtenliste wird geöffnet. Sollte nicht die Nachrichtenliste sondern die letzte Unterhaltung angezeigt werden, drücken Sie die **Zurück-Taste**.
2. Tippen Sie auf **Einstellungen**.

Tip: Wenn Sie in diesem Menüfenster die **Menü-Taste** drücken, erhalten Sie die Möglichkeit die Standardeinstellungen für SMS/MMS wieder herzustellen.

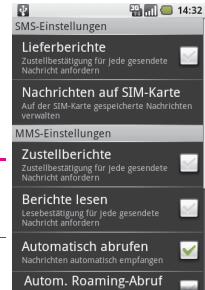

Lieferberichte

Tippen Sie darauf, um ein Häkchen zu setzen (erfolgreich/nicht erfolgreich zugestellt, zeitweise Störung) oder zu entfernen (kein Hinweis auf die Ablieferung).

Nachrichten auf SIM-Karte

Tippen Sie darauf. Zeigt alle SMS, die auf der SIM-Karte gespeichert sind. Sie können einzelne oder alle löschen oder in den Telefonspeicher kopieren.

Zustellberichte

Tippen Sie darauf, um ein Häkchen zu setzen (erfolgreich/nicht erfolgreich zugestellt, zeitweise Störung) oder zu entfernen (kein Hinweis auf die Ablieferung).

Um den Bericht über die Zustellung zu erhalten, tippen Sie **lange** auf die Nachricht mit dem Zustellsymbol. Tippen Sie im Kontextmenü auf **Zustellbericht**.

Berichte lesen

Tippen Sie darauf, um ein Häkchen zu setzen (Sie erhalten eine Lesebestätigung der Empfänger) oder zu entfernen (keine Bestätigung).

Automatisch abrufen

siehe *Automatisches Abrufen von Anlagen aus-/einschalten*, Seite 53.

Autom. Roaming-Abruf

wie abrufen, jedoch auch in dem Fall, wenn Sie sich nicht im Funkbereich Ihres Mobilfunkanbieters befinden. Wenn Sie hier ein Häkchen setzen, kann es zu erhöhten Kosten führen.

6.5 Weiteres mit SMS/MMS.

Wird die Nachrichtenliste oder eine Nachrichtenfolge angezeigt, bestehen die folgenden Möglichkeiten.

Absender zurückrufen

Sie können den Absender der Nachricht zurückrufen. Tippen Sie lange auf die Nachricht. Wählen Sie in dem Kontextmenü **(Rufnummer) anrufen**.

Nachrichtendetails

Tippen Sie lange auf die Nachricht, über die Sie mehr wissen möchten. Tippen Sie im Kontextmenü auf Nachrichtendetails anzeigen.

Kapitel 7 Google Mail

Sie können mit dem T-Mobile G1 **Google Mail** und **E-Mail** empfangen und senden. Ebenso können Sie am **Instant Messages** Dienst (IM) teilnehmen.

7.1 Google Mail.

Durch das Anmelden bei der Erstinbetriebnahme haben Sie für das T-Mobile G1 ein bestehendes Konto bei Google-Mail übernommen oder neu eingerichtet. Dieses Konto können Sie sowohl von Ihrem T-Mobile G1 als auch von einem Rechner (PC, Notebook, MacIntosh, Linux) nutzen.

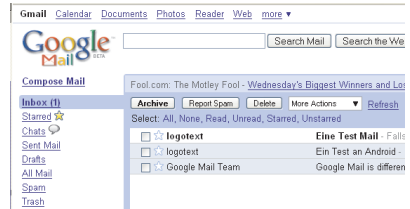

E-Mails und Antwort-Mails, die über Google-Mail gesendet oder empfangen wurden, werden als eine **Folge**, als **Konversationen** (Unterhaltungen), gruppiert. Ändert sich bei einem Absender in der Mail der Betreff, wird eine neue Unterhaltung begonnen.

Löschen Sie eine Nachricht, löschen Sie die ganze Unterhaltung, also alle dazugehörenden Mails.

In Abhängigkeit der Einstellung im Kapitel *Datenabgleich (Synchronisieren)*, Seite 32 (Automatische Synchronisierung Ein (Häkchen gesetzt)) werden Google Mails direkt auf das T-Mobile G1 geholt.

7.2 Hinweis auf Nachrichten.

In der Titelleiste der Startseite wird im Bereich Benachrichtigung angezeigt, wenn Sie neue Nachrichten erhalten haben.



Tippen Sie auf die Benachrichtigung und ziehen Sie den Finger nach unten.

Sie erhalten eine Übersicht über die Nachrichten.

7.3 Aufrufen von Nachrichten.

1. Öffnen Sie im Startfenster die **Anwendungsübersicht**. Tippen Sie auf das Symbol **Google Mail**. Der Posteingang Google Mails wird geöffnet.
2. Die bereits vorliegenden Nachrichten werden angezeigt.

Neue Nachrichten → Tippen auf die Kopfleiste und herunterziehen zeigt Informationen, die nicht Google Mail betreffen.

Anzahl ungelesener Nachrichten

Liste der Nachrichten/Unterhaltungen, ungelesene in Fettschrift

Label (Bezeichnung) der Kontaktgruppe

Mit Stern gekennzeichnete, Empfangsdatum

Nach Drücken der Menü-Taste

Vermuten Sie, dass eine neue Nachricht vorliegt, die noch nicht synchronisiert wurde, drücken Sie die **Menü-Taste**. Tippen Sie auf die Schaltfläche **Aktualisieren**.

Als Gelesen/Ungelesen markieren

1. Tippen Sie lange auf die Nachricht, die Sie kennzeichnen möchten. Das Kontextmenü wird geöffnet.
2. Tippen Sie auf **Als gelesen markieren** (**Als ungelesen markieren**, wenn die Nachricht bereits gelesen wurde). Entsprechend der Aussage dieser Menüfunktion wird die Nachricht als **Gelesen** oder **Ungelesen** markiert.

Aktualisieren des Posteingangs

1. Öffnen Sie im Startfenster die **Anwendungsübersicht**. Tippen Sie auf das Symbol **Google Mail**. Der Posteingang Google Mails wird geöffnet.
2. Drücken Sie die **Menü-Taste**.
3. Tippen Sie auf die Schaltfläche **Aktualisieren**. In der Kopfleiste des Displays erscheint das Synchronisieren-Symbol. Der Posteingang auf Ihrem T-Mobile G1 wird mit dem des Google-Kontos abgeglichen.

Labels

Labels dienen der Kennzeichnung Ihrer Nachrichten (aber auch anderer Einträge, z. B. Kontakte). Dadurch können Sie diese Daten leichter überschauen und zuordnen. Sie sind auch sinnvoll, z. B. um gezielt Daten bestimmter Benennungen zu synchronisieren.

Neben den Systemlabels (wie Stern, Postausgang, Gesendet, Entwürfe und Alle Mails), können Sie eigene Labels vergeben.

Ein **Stern** hebt eine Nachricht oder den damit versehenen Eintrag, z. B. Kontakt, hervor. Dabei bedeutet für Funktionen, die mit Labels arbeiten:



vom System vergeben, gilt nicht als markiert.



bewusst vergeben, gilt als markiert.

Einen Stern hinzufügen/entfernen

1. Tippen Sie in der Liste der Nachrichten **lange auf die Nachricht**. Das Kontextmenü wird geöffnet.
2. Tippen Sie auf den Menüpunkt **Markierung hinzufügen (Markierung entfernen)**, falls bereits ein Stern vorliegt).
3. Entsprechend der Aussage des Menüpunktes wird ein Stern hinzugefügt/entfernt.

Nachricht in einer Unterhaltung mit einem Stern versehen/entfernen

1. Tippen Sie in der Liste der Nachrichten auf die **angezeigte Nachricht einer Unterhaltung**. Die Liste aller Nachrichten **zu dieser Unterhaltung** wird geöffnet.
2. Tippen Sie in der neuen Liste auf die **Nachricht**, der Sie einen Stern hinzufügen/entfernen möchten. Diese Nachricht der Unterhaltung wird geöffnet.
3. Tippen Sie **kurz auf den Stern** in der Kopfzeile der geöffneten Nachricht. Der Stern wird gesetzt (farbig) oder entfernt (grau).

Label vergeben

1. Tippen Sie in der Liste der Nachrichten **lange auf die Nachricht**. Das Kontextmenü wird geöffnet.
2. Schieben Sie mit dem Finger den Inhalt des Menüs nach oben. Tippen Sie auf **Labels ändern**.
3. Bereits zugeordnete Labels sind mit einem **–** gekennzeichnet, noch nicht zugeordnete mit einem **+**. Sie können die Zuordnung ändern. Tippen Sie auf die Bezeichnung des Labels. Das Symbol der Zuordnung wechselt.

Tippen Sie auf **OK**. Die Nachrichtenliste wird erneut angezeigt.

Wenn Sie bei einem zugeordneten Label das **+** auswählen, verschwindet diese Nachricht/dieser Eintrag aus der Liste, aus der Sie sie aufgerufen haben.

Eine Nachricht finden Sie dann, wenn Sie bei dem Fenster, aus dem Sie die Nachricht aufgerufen haben folgendermaßen vorgehen:

Drücken der **Menü-Taste**

Tippen auf **Labels anzeigen**.

Tippen auf **Alle Nachrichten**.

Filtern von Nachrichten mit Hilfe der Labels

1. Tippen Sie in der Liste der Nachrichten. Drücken Sie die **Menü-Taste**.
2. Tippen Sie auf **Label anzeigen**. Tippen Sie in der Labelliste auf das Label, dessen Inhalt Sie sehen möchten. Die Liste mit allen Nachrichten, die unter diesem Label liegen, wird geöffnet.
3. Um zum Posteingang zurückzukehren, drücken Sie die **Zurück-Taste** oder drücken Sie die **Menü-Taste** und tippen Sie auf die Schaltfläche **Zurück Posteingang**.

Tip: Um einzurichten, welche Label synchronisiert werden sollen, siehe Kapitel *Datenabgleich einrichten*, Seite 32.

7.4 E-Mail lesen.

1. Öffnen Sie im Startfenster die **Anwendungsübersicht**. Tippen Sie auf das Symbol **Google Mail**. Der Posteingang Google Mails wird geöffnet.
2. Tippen Sie auf die **Nachricht/Unterhaltung**, die Sie öffnen möchten. Die Nachricht wird geöffnet. War es eine Unterhaltung, wird die Liste aller Folgen dieser Unterhaltung geöffnet. Die zuletzt erhaltene Nachricht wird am Ende der Liste geöffnet angezeigt.

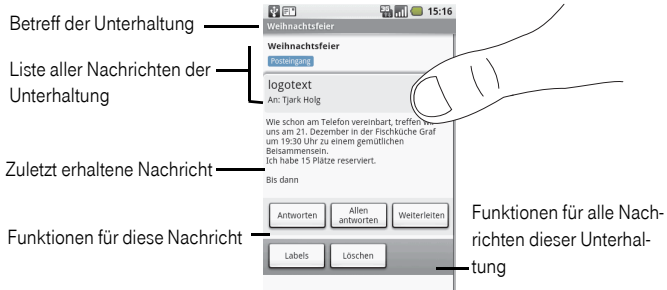

3. Um die Nachricht zu lesen, rollen Sie sie mit dem Finger oder dem Rollball durch das Display. Möchten Sie eine andere Folgenachricht dieser Unterhaltung lesen, **rollen Sie mit dem Finger oder dem Rollball** durch die Liste. Tippen Sie auf die Nachricht. Sie wird aufgeklappt.

Aufklappen/Zuklappen einer Nachricht

Unter Aufklappen oder Zuklappen einer Nachricht wird verstanden, dass von einer Nachricht der Inhalt gezeigt wird (aufgeklappt) oder nur Absender und Kurzinformation (zugeklappt).

- Tippen Sie auf die **Kopfinformation** (Absender und Kurzinfo) einer zugeklappten Nachricht. Sie wird zum Lesen aufgeklappt.
- Tippen Sie auf die **Kopfinformation** der aufgeklappten Nachricht. Sie wird zugeklappt.

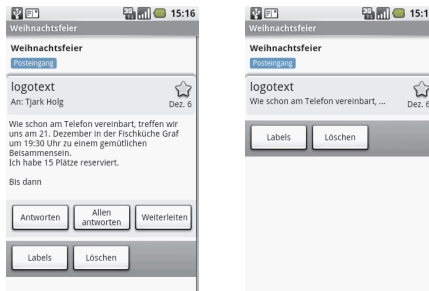

Als Gelesen/Ungesehen markieren

1. Drücken Sie die **Menü-Taste**.
2. Tippen Sie auf die Schaltfläche **Als gelesen markieren** (**Als ungelesen markieren**, wenn die Nachricht bereits gelesen wurde). Entsprechend der Aussage dieser Menüfunktion wird die geöffnete Nachricht als Gelesen oder Ungesehen markiert.

Nachricht suchen

Sie können im T-Mobile G1 Nachrichten nach Absender, Betreff oder Label (Speicherort) suchen.

1. Öffnen Sie im Startfenster die **Anwendungsübersicht**. Tippen Sie auf das Symbol **Google Mail**. Der Posteingang Google Mails wird geöffnet.
2. Schieben Sie die **Schreibtastatur** unter dem Display hervor.
3. Drücken Sie auf die Suchen-Taste  in der unteren Reihe der Schreibtasten.
4. Das Suchfenster wird geöffnet. Geben Sie den Suchbegriff ein. Tippen Sie neben dem Eingabefeld auf **Suchen**. In allen auf dem G1 und Ihrem Google-Konto vorliegenden Nachrichten wird nach dem Suchbegriff gesucht.
Die Liste der betreffenden Nachrichten wird angezeigt.

7.5 Archivieren von Nachrichten.

Archivieren bedeutet, dass Sie die Nachricht/Unterhaltung aus dem Posteingang entfernen und im Archiv ablegen.

1. Öffnen Sie im Startfenster die **Anwendungsübersicht**. Tippen Sie auf das Symbol **Google Mail**. Der Posteingang Google Mails wird geöffnet.

Geöffnete Nachricht

1. Drücken Sie die **Menü-Taste**.
2. Tippen Sie auf die Schaltfläche **Archivieren**. Die geöffnete Nachricht/Unterhaltung wird im Archiv abgelegt.

Sie finden diese Nachrichten wieder, wenn Sie folgender Maßen vorgehen:

- Drücken der **Menü-Taste**
- Tippen auf **Label anzeigen**.
- Tippen auf **Alle Mails**.

7.6 Google Mails schreiben.

Sie können auf dem T-Mobile G1 Google Mails neu verfassen, auf erhaltene antworten oder erhaltene weiterleiten.

Neue Google Mail schreiben

1. Öffnen Sie im Startfenster die **Anwendungsübersicht**. Tippen Sie auf das Symbol **Google Mail**. Der Posteingang Google Mails wird geöffnet.
2. Drücken Sie die **Menü-Taste**. Tippen Sie auf die Schaltfläche **E-Mail schreiben**. Das Fenster zum Verfassen einer neuen E-Mail wird geöffnet.
3. Schieben Sie die **Schreibtastatur** unter dem Display hervor.

4. Geben Sie den Namen oder die Adresse des Empfängers ein. Stimmen die Zeichen, die Sie eingeben, mit Einträgen in den Kontakten überein, werden Ihnen diese zum Auswählen angezeigt. Je mehr Zeichen Sie eingeben, desto kürzer wird die Liste.

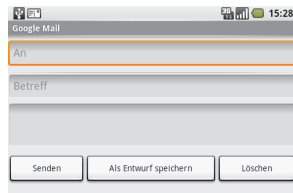

5. Wird die gewünschte Adresse angezeigt, tippen Sie auf die Adresse. Sie wird in das Adressfeld übernommen.

Ist der Empfänger noch nicht in Kontakte gespeichert, geben Sie die ganze Adresse ein.

Möchten Sie mehrere Adressen eingeben, verfahren Sie wie ab Bedienschritt 4 beschrieben.

6. Möchten Sie Kopienempfänger hinzufügen, drücken Sie die **Menü-Taste**. Tippen Sie auf die Schaltfläche **Cc/Bcc hinzufügen**.

Tippen Sie in das Feld der Art der Kopienempfänger (Cc = der Kopienempfänger wird bei dem Empfänger angezeigt; Bcc = der Kopienempfänger wird beim Empfänger nicht angezeigt (geheim)).

Geben Sie die Adresse ein, wie in den **Bedienschritten 4 und 5** für die Adresse beschrieben.

7. Tippen Sie nach Eingabe des/der Adressaten in das Feld **Betreff**. Schreiben Sie den Betreff.
8. Tippen Sie in das **Feld für den Text**. Ggf. müssen Sie dafür zunächst die Felder im Display mit dem Finger oder dem Rollball nach oben schieben. Schreiben Sie Ihre Nachricht. Wie Sie Text schreiben, siehe Kapitel *Schreibtastatur/Texteingabe*, Seite 29.
9. Möchten Sie der Nachricht **Anlagen hinzufügen**, drücken Sie die **Menü-Taste**. Tippen Sie auf **Anhängen**.

Haben Sie eine Speicherkarte eingelegt, wird das Fenster mit der Übersicht über die Bilder geöffnet. Rollen Sie durch Schieben mit dem Finger oder mit dem Rollball durch das Display.

Tippen Sie auf das Bild, das Sie anhängen möchten. Ihre Nachricht wird wieder angezeigt. Sie können diesen Vorgang für weitere Bilder wiederholen.

Tipp: Haben Sie im Menü der Google Mail-Liste unter **Einstellungen – Signatur** eine Signatur festgelegt, erscheint diese in jeder Nachricht, siehe *Signatur festlegen*, Seite 71.

10. Haben Sie den Text geschrieben, drücken Sie die **Menü-Taste** und tippen Sie auf **Senden**, oder schieben Sie die Anzeige im Display mit dem Finger oder Rollball nach oben. Tippen Sie auf **Senden**, wenn Sie die Nachricht an die eingegebenen Adressaten senden möchten,

Als Entwurf speichern, wenn Sie die Nachricht vor dem Senden zu einem späteren Zeitpunkt bearbeiten möchten.

Löschen, wenn Sie die Nachricht löschen möchten.

Entwurf bearbeiten

1. Öffnen Sie im Startfenster die **Anwendungsübersicht**. Tippen Sie auf das Symbol **Google Mail**. Der Posteingang Google Mails wird geöffnet.
2. Drücken Sie die **Menü-Taste**. Tippen Sie auf die Schaltfläche **Labels anzeigen**. Die Liste aller Labels (Ordner) wird angezeigt. Rollen Sie die Liste durch das Display. Tippen Sie auf **Entwürfe**.
3. Schieben Sie die **Schreibtastatur** unter dem Display hervor.
4. Die Liste der vorliegenden Entwürfe wird angezeigt. Tippen Sie auf **den Entwurf**, den Sie bearbeiten möchten. Von dem Entwurf wird das Textfeld gezeigt. Die Einfügemarke steht am Beginn des Textes.
5. Führen Sie Ihre Änderungen durch. Wie Sie Text schreiben, einfügen, löschen u. Ä., siehe Kapitel *Schreibtastatur/Texteingabe*, Seite 29.



Möchten Sie auch die Adressaten und/oder den Betreff ändern, schieben Sie mit dem Finger den Inhalt des Displays, bis die gewünschten Zeilen angezeigt werden. Tippen Sie in die Zeile und ändern Sie deren Inhalt.

6. Möchten Sie der Nachricht **Anlagen hinzufügen**, drücken Sie die **Menü-Taste**. Tippen Sie auf **Anhängen**.
Haben Sie eine Speicherkarte eingelegt, wird das Fenster mit der Übersicht über die Bilder geöffnet. Rollen Sie durch Schieben mit dem Finger oder mit dem Rollball durch das Display.
Tippen Sie auf das Bild, das Sie anhängen möchten. Ihre Nachricht wird wieder angezeigt. Sie können diesen Vorgang für weitere Bilder wiederholen.
7. Haben Sie den Text geschrieben, drücken Sie die **Menü-Taste** und tippen Sie auf **Senden**, oder schieben Sie die Anzeige im Display mit dem Finger oder Rollball nach oben. Tippen Sie auf **Senden**, wenn Sie die Nachricht an die eingegebenen Adressaten senden möchten, **Als Entwurf speichern**, wenn Sie die Nachricht vor dem Senden zu einem späteren Zeitpunkt bearbeiten möchten, **Löschen**, wenn Sie die Nachricht löschen möchten.

Antworten oder Weiterleiten

Sie können auf eine erhaltene Nachricht antworten. Sie wird zu einer Folge in der Unterhaltung oder weiterleiten.

1. Öffnen Sie im Startfenster die **Anwendungsübersicht**. Tippen Sie auf das Symbol **Google Mail**. Der Posteingang Google Mails wird geöffnet.
2. Tippen Sie auf die **Nachricht/Unterhaltung**, die Sie öffnen möchten. Die Nachricht wird geöffnet.
War es eine Unterhaltung, wird die Liste aller Folgen dieser Unterhaltung geöffnet. Tippen Sie in der Liste auf die Folge, auf die Sie antworten möchten. Die Folge wird aufgeklappt.
3. Lesen Sie die Nachricht. Am Ende der Nachricht liegen Schaltflächen.
4. Tippen Sie auf das gewünschte Vorgehen:

Antworten/Allen antworten: Das Fenster zum Schreiben der Nachricht wird geöffnet. Der/die Empfänger (und eventuelle Kopienempfänger) sind bereits eingetragen. Die **Einfügemarke** steht im Textfeld für die Nachricht. Der Text der ursprünglichen Nachricht wird unter dem Eingabefeld angezeigt.



Schieben Sie die **Schreibtastatur** hervor. Schreiben Sie die Antwort. Wie Sie Text schreiben,

siehe Kapitel *Schreibtastatur/Texteingabe*, Seite 29. Weiter bei **Bedienschritt 5**.

Weiterleiten: Das Fenster zum Schreiben der Nachricht wird geöffnet. Die **Einfügemarke** steht im Feld zur Eingabe des Empfängers. Der Text der ursprünglichen Nachricht wird unter dem Texteingabefeld angezeigt.

Schieben Sie die **Schreibtastatur** hervor.

Geben Sie den Namen oder die Adresse des Empfängers ein. Stimmen die Zeichen, die Sie eingeben, mit Einträgen in den Kontakten überein, werden Ihnen diese zum Auswählen angezeigt. Je mehr Zeichen Sie eingeben, desto kürzer wird die Liste.

Wie Sie diese Nachricht schreiben siehe *Neue Google Mail schreiben*, Seite 68, Bedienschritt 4.

5. Haben Sie den Text geschrieben, drücken Sie die **Menü-Taste** und tippen Sie auf **Senden**, oder

schieben Sie die Anzeige im Display mit dem Finger oder Rollball nach oben. Tippen Sie auf **Senden**, wenn Sie die Nachricht an die eingegebenen Adressaten senden möchten

Als Entwurf speichern, wenn Sie die Nachricht vor dem Senden zu einem späteren Zeitpunkt bearbeiten möchten.

Löschen, wenn Sie die Nachricht löschen möchten.

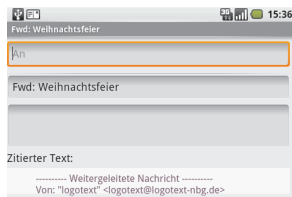

7.7 Weitere Möglichkeiten.

Signatur festlegen

Sie können jeder Nachricht einen Text als Signatur hinzufügen.

1. Öffnen Sie im Startfenster die **Anwendungsübersicht**. Tippen Sie auf das Symbol **Google Mail**. Der Posteingang Google Mails wird geöffnet. Wird nicht der Posteingang gezeigt, drücken Sie die Menü-Taste. Tippen Sie auf **Mehr - Zurück zum Posteingang**.
2. Schieben Sie die **Schreibstastatur** hervor.
3. Drücken Sie die **Menü-Taste**. Tippen Sie auf **Einstellungen - Signatur**. Das Fenster zur Eingabe der Signatur wird geöffnet.
4. Geben Sie den Text ein, der am Ende jeder Ihrer Nachrichten erscheinen soll
5. Tippen Sie auf **OK**.

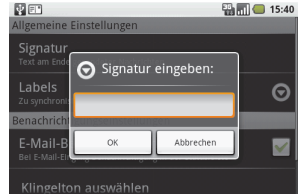

Datenabgleich über Labels

Um den Datenverkehr zwischen Ihren Google-Konto im Internet und dem T-Mobile G1 gering zu halten, können Sie das Synchronisieren gezielt von bestimmten Labels durchführen lassen.

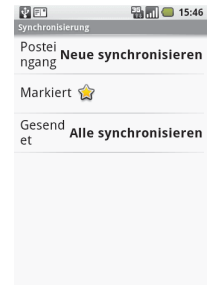
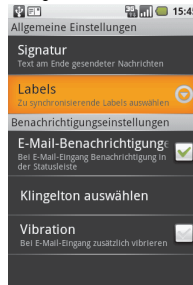
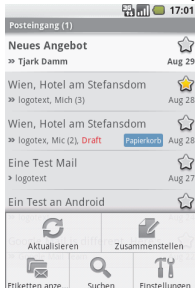

1. Öffnen Sie im Startfenster die **Anwendungsübersicht**. Tippen Sie auf das Symbol **Google Mail**. Der Posteingang Google Mails wird geöffnet. Wird nicht der Posteingang gezeigt, drücken Sie die Menü-Taste. Tippen Sie auf **Mehr - Zurück zum Posteingang**.
2. Drücken Sie die **Menü-Taste**. Tippen Sie auf **Einstellungen - Labels**.
3. Wählen Sie das Label, das synchronisiert werden soll. Alle anderen werden nicht abgeglichen. Das spart bei der Übertragung Datenvolumen.

Benachrichtigung einstellen

Sie können einstellen, ob Sie auf den Erhalt jeder Nachricht hingewiesen werden.

1. Öffnen Sie im Startfenster die **Anwendungsübersicht**. Tippen Sie auf das Symbol **Google Mail**. Der Posteingang Google Mails wird geöffnet.

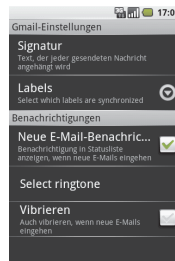
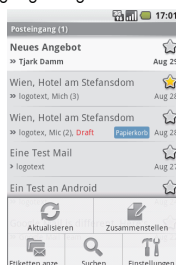

2. Drücken Sie die **Menü-Taste**. Tippen Sie auf **Einstellungen**.
3. Tippen Sie auf **Neue E-Mail Benachrichtigung**, um ein Häkchen zu setzen (Sie werden über jede neue E-Mail benachrichtigt) oder zu entfernen (Sie stellen den Erhalt von E-Mails erst fest, wenn Sie den Posteingang öffnen).
Über **Klingelton auswählen** oder **Vibrieren** können Sie zudem festlegen, durch welche weiteren Merkmale (z. B. besonderer Klingelton) Sie hingewiesen werden möchten.

Tastenkürzel für E-Mail

Wird die Posteingangsliste angezeigt, können Sie bei herausgeschobener Schreibtastatur durch einfache Tastenbetätigung Funktionen direkt aufrufen.

Funktionsaufruf	Drücken der Tasten
Nachrichtenliste aktualisieren	Menü + u
Neue E-Mail erstellen	Menü + c
Unterhaltung zum Lesen öffnen	Zeilenschalttaste (Enter)
Unterhaltung archivieren	Menü + y
An den Anfang der Liste gehen	ALT + Rollball nach oben
An das Ende der Liste gehen	ALT + Rollball nach unten
Seite nach oben	Umschalt. Groß + Leerzeichentaste
Seite nach unten	Leerzeichentaste
Dem Absender der letzten Nachricht der Unterhaltung antworten	Menü + r
Allen (Absender und Kopienempfängern) der letzten Nachricht der Unterhaltung antworten	Menü + a
Letzte Nachricht der Unterhaltung weiterleiten	Menü + f

Kapitel 8 E-Mail anderer Anbieter und Instant Messaging (IM)

8.1 Andere E-Mail-Dienstanbieter.

Sie können neben Ihrem Google-Mail Konto noch bis zu fünf weiteren E-Mail-Konten bei anderen E-Mail-Anbietern einrichten. Diese Anbieter müssen das Internet-Nachrichten-Protokoll **POP 3** (Post Office Protocol, Version 3) oder **IMAP** (Internet Message Access Protocol) unterstützen.

Besitzen Sie bereits ein E-Mailkonto bei dem Anbieter, den Sie einrichten möchten, geht das Anmelden sehr einfach und schnell.

Im Beispiel wird ein bei T-Online bereits bestehendes E-Mail-Konto auf dem T-Mobile G1 eingerichtet.

Tip: Sie können die E-Mail-Konten anderer Anbieter **nicht** zwischen dem T-Mobile G1 und den Anbietern abgleichen. Das ist nur für Google-Mail möglich.

E-Konto eines anderen Anbieters automatisch einrichten (Beispiel T-Online)

Tip: Zur Nutzung von T-Online E-Mail auf dem Handy müssen Sie ein **eMail Passwort** bei T-Online anlegen. Ihr Passwort, mit dem Sie Ihre E-Mails gewöhnlich bei T-Online abrufen, können Sie **nicht** verwenden. Dieses können Sie kostenlos im T-Online eMail Center unter dem Menüpunkt **Einstellungen > eMail Konto > Passwort > eMail Passwort einrichten**.

1. Öffnen Sie im Startfenster die **Anwendungsübersicht**. Tippen Sie auf das Symbol **E-Mail**. Das Begrüßungsfenster zum Einrichten eines weiteren E-Mail-Kontos wird geöffnet.

Hatten Sie bereits ein Konto eingerichtet, erscheint die Liste der E-Mail-Konten. Drücken Sie dann die **Menü-Taste**. Tippen Sie auf **Konto hinzufügen**.

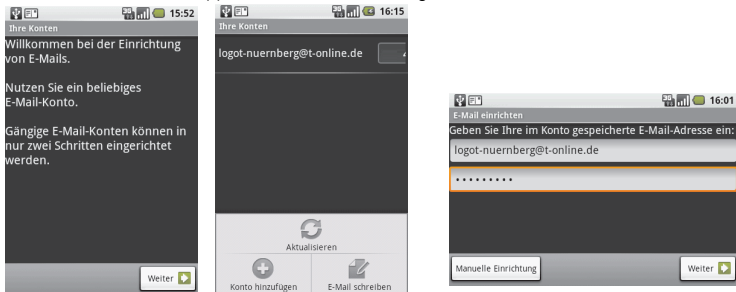

2. Tippen Sie auf **Weiter**. Das Fenster zur Eingabe der Daten für dieses Konto wird geöffnet. Die Einfügemarke blinkt im Feld für die E-Mail-Adresse.
3. Schieben Sie **Schreibetastatur** unter dem Display hervor. Geben Sie E-Mail-Adresse ein.

- Tippen Sie in das **Feld Kennwort**. Geben Sie das Kennwort ein. Tippen Sie auf **Weiter**.

Sollte das nebenstehende Fenster erscheinen, war ein Fehler in Ihren Eingaben oder die Daten des Dienstanbieters sind dem T-Mobile G1 nicht bekannt.

Im Regelfall benötigen Sie ein Passwort, das nicht identisch ist mit dem des Mail-Zugangs über Ihren Rechner. Tippen Sie auf Abbrechen. Richten Sie das Konto manuell ein.

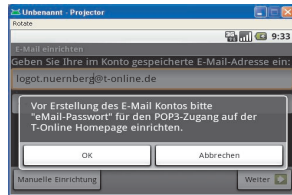

- Waren Ihre Eingaben richtig** und wurde der Dienstanbieter vom T-Mobile G1 erkannt, erscheint das Fenster, in dem Sie Ihrem Konto einen Namen geben. Mit diesem Namen wird es in Ihrer E-Mail-Kontenliste geführt.

Geben Sie einen Namen für das Konto ein. Geben Sie in der zweiten Zeile den Namen ein, mit dem Ihre Nachrichten beim Empfänger angezeigt werden sollen.

Tippen Sie auf **OK**.

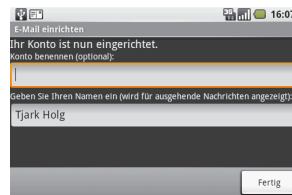

E-Konto eines anderen Anbieters manuell einrichten

- Öffnen Sie im Startfenster die **Anwendungsübersicht**. Tippen Sie auf das Symbol **E-Mail**. Das Begrüßungsfenster zum Einrichten eines weiteren E-Mail-Kontos wird geöffnet.

Hatten Sie bereits ein Konto eingerichtet, erscheint die Liste der E-Mail-Konten. Drücken Sie dann die **Menü-Taste**. Tippen Sie auf **Konto hinzufügen**.

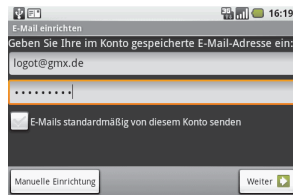
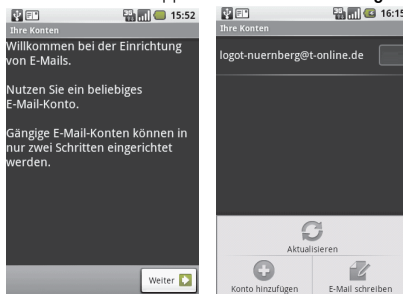

- Tippen Sie auf **Weiter**. Das Fenster zur Eingabe der Daten für dieses Konto wird geöffnet. Die Einfügemarke blinkt im Feld für die E-Mail-Adresse.
- Schieben Sie **Schreibtaastatur** unter dem Display hervor. Geben Sie **E-Mail-Adresse** bei diesem Dienstanbieter ein.

Geben Sie in der Zeile darunter das **Passwort** ein, das Sie vom Dienstanbieter erhalten haben.

Tippen Sie auf **Manuelle Einrichtung**.

- Tippen Sie auf die Schaltfläche mit dem **Protokoll**, dass der Dienstanbieter für den **Posteingang** verwendet. Welches Protokoll das ist, haben Sie von dem Anbieter erfahren, im Beispiel POP3.

Das Fenster mit der Übersicht über die Einstellungsdaten wird geöffnet.

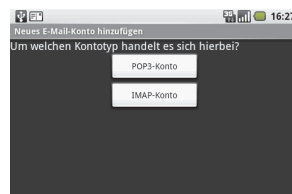

- Prüfen Sie, ob die angezeigten Daten richtig sind. Korrigieren Sie gegebenenfalls. Tippen Sie dafür in die **betreffende Zeile**.

Löschen Sie mit der **Löschtaste** von rechts nach links die falschen Zeichen. Geben Sie die richtigen Zeichen ein, z. B. statt wie vorgeschlagen bei POP3-Serveradresse gmx.de ist der server pop.gmx.net.

Rollen Sie durch das ganze Fenster und prüfen Sie die Angaben.

Am Ende des Fensters tippen Sie auf **Weiter**.

- Es wird mit dem Dienstanbieter verbunden und die Eingaben geprüft. Hatten Sie noch kein Konto eingerichtet, erhalten Sie einen Fehlerhinweis. Im Regelfall sollten Sie sich zunächst über einen Rechner bei dem Anbieter anmelden und ein E-Mail-Konto einrichten.

- Waren die Eingaben richtig, erscheint das Fenster zum Einstellen des **Postausgangs**.

Rollen Sie die Angaben durch Schieben mit dem Finger oder mit dem Rollball durch das Display, um sie zu prüfen.

Erscheinen Angaben falsch, tippen Sie in das entsprechende Feld und korrigieren Sie die Eingabe.

Geben Sie die richtigen Zeichen ein, z. B. statt wie vorgeschlagen bei SMTP-Serveradresse gmx.de ist der server mail.gmx.net.

Rollen Sie durch das ganze Fenster und prüfen Sie die Angaben.

Am Ende des Fensters tippen Sie auf **Weiter**.

- Waren die Eingaben richtig, erscheint das Fenster zum einrichten einiger Optionen für das Konto.

Haben Sie diese Optionen eingerichtet, tippen Sie auf **Weiter**.

- Damit ist Ihr Konto eingerichtet. Legen Sie noch Fest, ob dieses Konto Ihr Standard-Konto sein soll und ob Sie über ankommende Nachrichten benachrichtigt werden sollen.

Diese Einstellung können Sie auch nachträglich durchführen.

Tippen Sie auf **Fertig**.

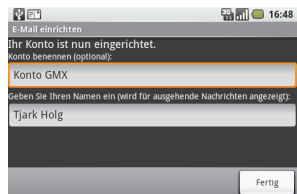
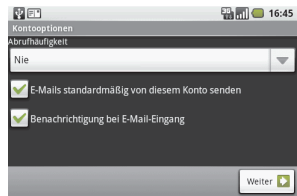
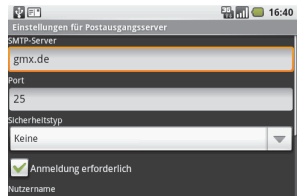
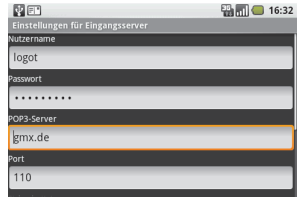

Der Posteingang für das neue Konto wird geöffnet. Es werden alle eventuell vorliegenden Nachrichten heruntergeladen.

Tipp: Möchten Sie weitere E-Mail-Konten einrichten, wiederholen Sie die Bedienschritte dieses Kapitels.

8.2 Nachrichten im anderen E-Mail-Konto.

Aufrufen des E-Mail-Kontos

1. Öffnen Sie im Startfenster die **Anwendungsübersicht**. Tippen Sie auf das Symbol **E-Mail**. Der Posteingang des zuletzt von Ihnen verwendeten E-Mail-Kontos oder die **Kontenliste**, wenn Sie mehrere E-Mail-konten eingerichtet haben, wird geöffnet.
In der Kontenliste wird Google Mail nicht angezeigt.
2. Wenn Sie mehrere E-Mail-Konten eingerichtet haben (bis zu fünf), tippen Sie auf das Konto, dessen Nachrichten Sie sehen möchten. Der Posteingang mit allen Nachrichten für dieses Konto wird geöffnet. Möchten Sie weitere Nachrichtenordner sehen, drücken Sie die Zurück-Taste und wählen Sie ein anderes Konto.

Tip: Haben Sie nur ein E-Mail-Konto zusätzlich zu der Google Mail eingerichtet, wird sofort der Posteingang zu diesem Konto geöffnet und die Liste der Nachrichten angezeigt.

Möchten Sie die angezeigten E-Mails ausblenden, um alle Postordner zu sehen, tippen Sie auf Posteingang. Die E-Mail-Liste wird ausgeblendet. Sie sehen die vorliegenden Ordner.

Die Ordner werden automatisch erstellt, sobald Sie die dazu gehörende Funktion einmal verwendet haben. Z. B. wird der Papierkorb als Ordner erst dann angezeigt, wenn Sie mindestens einmal eine Nachricht gelöscht haben.



Neue E-Mail schreiben

Hinweis: Funktionen, die Sie bei einer E-Mail auslösen (**Senden, Als Entwurf speichern, Verwerfen**) werden nicht durch ein Fenster bestätigt. Möchten Sie wissen, ob die Funktion ausgelöst wurde, schauen Sie in den entsprechenden Postordner.

1. Öffnen Sie im Startfenster die **Anwendungsübersicht**. Tippen Sie auf das Symbol **E-Mail**. Der Posteingang E-Mails wird geöffnet.
Haben Sie mehrere E-Mail-Konten eingerichtet, wird die Liste der Konten geöffnet. Tippen Sie auf das Konto, über das Sie die E-Mail schreiben möchten.
2. Drücken Sie die **Menü-Taste**. Tippen Sie auf die Schaltfläche **E-Mail schreiben**. Das Fenster zum Verfassen einer neuen E-Mail wird geöffnet.

Verfahren Sie zum Schreiben der Nachricht wie im Kapitel *Neue Google Mail schreiben*, Seite 68, beschrieben. Beachten Sie dabei jedoch, dass die Darstellung des Eingabefensters sich etwas von dem für Google Mail unterscheidet. Insbesondere ist die Einfügemarke im Eingabefeld für Text kaum sichtbar. Sie befindet sich aber **am äußersten linken Rand des Feldes**.

Antworten oder Weiterleiten, E-Mail

Sie können auf eine erhaltene Nachricht antworten.

1. Öffnen Sie im Startfenster die **Anwendungsübersicht**. Tippen Sie auf das Symbol **E-Mail**. Die Liste der E-Mail-Konten oder der Posteingang wird geöffnet.
2. Tippen Sie auf die **Nachricht**, die Sie öffnen möchten.
3. Lesen Sie die Nachricht. Am Ende der Nachricht liegen Schaltflächen.
4. Tippen Sie auf das gewünschte Vorgehen:

Antworten/Allen antworten: Das Fenster zum Schreiben der Nachricht wird geöffnet. Der/die Empfänger (und eventuelle Kopienempfänger) sind bereits eingetragen. Die **Einfügemarke** steht im Adressfeld der Nachricht. Der Text der ursprünglichen Nachricht wird unter dem Eingabefeld angezeigt.



Schieben Sie die **Schreibastatur** unter dem Display hervor. Sie können die Adressaten löschen oder weitere hinzufügen.

Tippen Sie in das Eingabefeld für den Text. Die Markierung des Textfeldes erlischt. Die Einfügemarke blinkt im Textfeld. Beachten Sie, dass die Marke kaum sichtbar ist. Schreiben Sie die Antwort. Wie Sie Text schreiben, siehe Kapitel *Schreibastatur/Texteingabe*, Seite 29. Weiter bei **Bedienschritt 5**.

Umleiten: Drücken Sie die **Menü-Taste**. Tippen Sie auf **Umleiten**.

Das Fenster zum Schreiben der Nachricht wird geöffnet. Die **Einfügemarke** steht im Feld zur Eingabe des Empfängers.

Schieben Sie die Schreibastatur heraus.

Geben Sie den Namen oder die Adresse des Empfängers ein. Stimmen die Zeichen, die Sie eingeben, mit Einträgen in den Kontakten überein, werden Ihnen diese zum Auswählen angezeigt. Je mehr Zeichen Sie eingeben, desto kürzer wird die Liste.

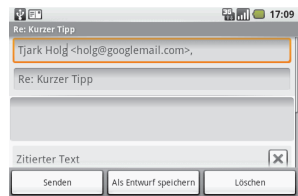

Wie Sie diese Nachricht schreiben siehe *Neue Google Mail schreiben*, Seite 68, Bedienschritt 4.

5. Haben Sie den Text geschrieben, drücken Sie die **Menü-Taste** und tippen Sie auf **Senden**. Das Ausführen wird bestätigt.

Oder tippen Sie auf **Als Entwurf speichern**, wenn Sie die Nachricht vor dem Senden zu einem späteren Zeitpunkt bearbeiten möchten. Das Ausführen wird bestätigt.

Oder tippen Sie auf **Löschen**, wenn Sie die Nachricht löschen möchten.

Entwurf bearbeiten E-Mail

1. Öffnen Sie im Startfenster die **Anwendungsübersicht**. Tippen Sie auf das Symbol **E-Mail**. Die Liste der E-Mail-Konten oder der Posteingang wird geöffnet.
2. **Wird die Liste der Konten gezeigt**, tippen Sie auf das Konto der E-Mail, bei der Sie den Entwurf gespeichert haben. Die Liste der Ordner wird gezeigt.
Wird der Posteingang mit eingblendeten Nachrichten gezeigt, tippen Sie auf die Überschrift Posteingang. Die Nachrichten werden ausgeblendet.
3. Tippen Sie auf den Ordner **Entwürfe**. Tippen Sie auf den Entwurf, den Sie bearbeiten möchten. Der Nachrichtentwurf wird geöffnet.
4. Schieben Sie die **Schreibastatur** unter dem Display hervor.
5. Wie Sie den Entwurf bearbeiten, siehe Kapitel *Entwurf bearbeiten*, Seite 69, ab **Bedienschritt 5**.

E-Mail-Konto - Optionen

Sie können Einstellungen an den E-Mail-Konten durchführen.

1. Öffnen Sie im Startfenster die **Anwendungsübersicht**. Tippen Sie auf das Symbol **E-Mail**. Die Liste der E-Mail-Konten oder der Posteingang wird geöffnet.
2. Wird nicht bereits die Liste der E-Mail-Konten angezeigt, sondern z. B. der Posteingang, drücken Sie die **Menü-Taste**.
3. Tippen Sie auf die Schaltfläche **Konten**. Die Liste der E-Mail-Konten wird angezeigt.

4. Tippen Sie **lange auf das Konto**, das Sie einstellen möchten. Das Kontextmenü zu diesem Konto wird geöffnet/wird geöffnet.

Öffnen = Die Liste der Postordner dieses Kontos werden geöffnet.

Kontoeinstellungen = Sie können das Verhalten dieses Kontos auf dem T-Mobile G1 einstellen, ebenso wie Korrekturen zu den Verbindungseinstellungen durchführen.

Konto entfernen = Sie können dieses Konto auf dem T-Mobile G1 löschen.

5. Kontoeinstellungen

Sie haben auf Kontoeinstellungen getippt.

Kontoname

Geben Sie dem Konto einen neuen, einprägsamen Namen.

Ihr Name

Ändern Sie den hier eingetragenen Namen.

Abrufhäufigkeit

Möchten Sie eine automatische Abfrage nach neuen E-Mails, tippen Sie auf den Aufklapppfeil. Wählen Sie durch Darauftippen die Frequenz aus, in welcher der Server des anderen E-Mail-Kontos auf Nachrichten abgefragt werden soll.

Standardkonto

Tippen Sie darauf, um ein Häkchen zu setzen (wird Standardadresse) oder zu entfernen (ist nicht Standardadresse).

E-Mail-Benachrichtigung

Tippen Sie in das Markierungsfeld, um das Häkchen zu entfernen (Sie werden über den Empfang von E-Mails nicht benachrichtigt) oder zu setzen (Sie werden benachrichtigt).

Servereinstellungen

Sie können die Daten des **Posteingangsservers Ihres E-Mail-Anbieters** ändern. Ist das Konto auf dem G1 funktionsfähig, tun Sie hier nur dann etwas, wenn Sie der Dienstanbieter dazu auffordert.

Einstellungen für eingehende/ausgehende Nachricht

Sie können die Daten des **Posteingangsserver/Postausgangsservers Ihres E-Mail-Anbieters** ändern. Ist das Konto auf dem G1 funktionsfähig, tun Sie hier nur dann etwas, wenn Sie der Dienstanbieter dazu auffordert.

Weiteres Konto hinzufügen

Sie können ein weiteres anderes E-Mail-Konto hinzufügen. Sie werden durch die Bedienfolge zum Einrichten eines Kontos geführt (siehe *E-Konto eines anderen Anbieters automatisch einrichten (Beispiel T-Online)*, Seite 73).

6. Tippen Sie auf **Fertig**, wenn Sie die Einstellungen übernehmen möchten. Drücken Sie die **Zurück-Taste**, wenn Sie sie verwerfen möchten.

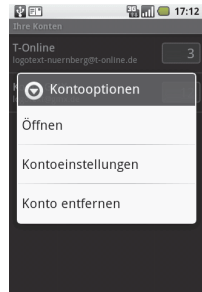

8.3 Instant Messaging (IM).

Instant Messaging (**IM**) ist eine Kommunikationsmethode zwischen zwei oder mehr Teilnehmern mittels Textnachrichten-Sofortversand. Die Unterhaltung (Chat, chatten) erfolgt über Textnachrichten.

Bereits voreingestellt ist die Möglichkeit sowohl über das Mobilfunknetz als auch über WLAN den Instant-Messaging-Dienst **Google Talk** zu nutzen.

Andere Instant Messenger werden nicht unterstützt.

Bei dem **Google Talk** sind Sie durch das Einrichten des Google-Kontos während der Inbetriebnahme bereits angemeldet.

Instant Messaging öffnen

1. Öffnen Sie im Startfenster die **Anwendungsübersicht**. Tippen Sie auf das Symbol **IM**.

Bereits angemeldet sind Sie bei Google Talk.

2. Tippen Sie auf den IM, den Ihre Freunde, mit denen Sie chatten möchten, verwenden.

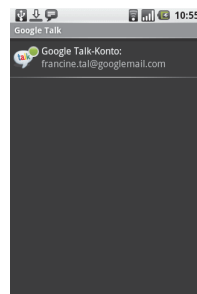

8.4 Chatten mit Google Talk.





1. Öffnen Sie im Startfenster die **Anwendungsübersicht**. Tippen Sie auf das Symbol **IM**. Die Liste möglicher IM wird geöffnet.
2. Tippen Sie auf **Google Talk**. Die Liste Ihrer Freunde wird geöffnet. Diese Liste haben Sie zuvor angelegt, siehe *Freund hinzufügen*, Seite 80.

- 1 **Das ist die Infozeile** von Ihnen.

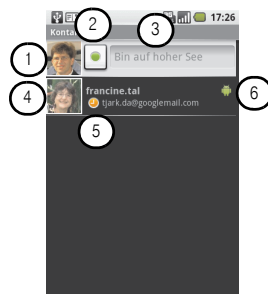
Tippen Sie auf das Foto, wird ein Menü geöffnet, über welches Sie das Foto ändern können. Wurde noch nichts eingerichtet, befindet sich hier ein Bildsymbol. Dieses Bild wird bei Ihren Freunden gezeigt.

- 2 **Ihr Onlinestatus**. Tippen Sie darauf, um ihn zu ändern.
- 3 Der von Ihnen verfasste **Hinweis** für Ihre Freunde über Ihren **Onlinestatus**. Tippen Sie darauf, um ihn zu ändern.
- 4 **Liste Ihrer Freunde**. Tippen Sie auf eine der Zeilen, wird das Fenster zum Chatten mit diesem Freund geöffnet.
- 5 Zeigt den Onlinestatus dieses Freundes:



- | | | | |
|---|--------------------------------|---|----------------------------|
|  | Ist für einen Chat verfügbar. |  | Online, aber beschäftigt. |
|  | Online, aber in Wartestellung. |  | Offline, nicht erreichbar. |

- 6 Zeigt die Art des Gerätes, von dem aus sich der Freund angemeldet hat:



Hat sich von einem System mit Android angemeldet



Hat sich von einem Handy angemeldet.

3. Schieben Sie die Schreibastatur unter dem Display hervor. Tippen Sie auf den Freund, mit dem Sie chatten möchten.

Einladungen ansehen und annehmen

1. Öffnen Sie im Startfenster die **Anwendungsübersicht**. Tippen Sie auf das Symbol **IM**. Die Liste möglicher IM wird geöffnet.
2. Tippen Sie auf **Google Talk**. Die Liste Ihrer Freunde wird geöffnet.
3. Schieben Sie die **Schreibtastatur** unter dem Display hervor.
4. Drücken Sie die **Menü-Taste**. Tippen Sie auf **Einladungen**.
5. Tippen Sie in der Liste **Ausstehende Einladungen** auf eine Einladung. Tippen Sie danach auf **Annehmen** oder **Verwerfen**.

Tip: Nimmt einer der Freunde die Einladung zum Chat an, verschwindet sie aus der Liste **Ausstehende Einladungen**.

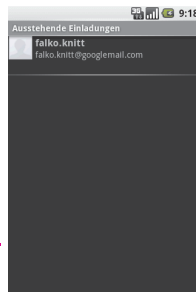

Freund hinzufügen

1. Öffnen Sie im Startfenster die **Anwendungsübersicht**. Tippen Sie auf das Symbol **IM**. Die Liste möglicher IM wird geöffnet.
2. Tippen Sie auf **Google Talk**. Die Liste Ihrer Freunde wird geöffnet.
3. Schieben Sie die **Schreibtastatur** unter dem Display hervor.
4. Drücken Sie die **Menü-Taste**. Tippen Sie auf **Freund hinzufügen**.
5. Geben Sie die E-Mail-Adresse ein. Ist der Freund bereits in den Kontakten mit seiner IM-Identität gespeichert, werden während der Eingabe der Adresse diejenigen Einträge angezeigt, die mit der Buchstabenfolge übereinstimmen.
Tippen Sie auf den Namen, wenn er angezeigt wird.
6. Tippen Sie auf **Einladungen senden**.

Status und Statushinweis ändern

1. Öffnen Sie im Startfenster die **Anwendungsübersicht**. Tippen Sie auf das Symbol **IM**. Die Liste möglicher IM wird geöffnet.
2. Tippen Sie auf **Google Talk**. Die Liste Ihrer Freunde wird geöffnet.
3. **Status ändern:** Tippen Sie auf das **Statussymbol** neben Ihrem Foto. Wählen Sie aus der Liste den Status aus, den Sie einstellen möchten.
4. **Statushinweis ändern:** Schieben Sie die **Schreibtastatur** unter dem Display hervor. Tippen Sie in das **Eingabefeld** neben dem Statussymbol. Geben Sie den Text des Hinweises ein. Drücken Sie die Zeilenschalttaste (Enter) oder drücken Sie auf den **Rollball**.

IM-Freunde

Die Adressen, die Sie als IM-Freunde gespeichert haben, werden in der Liste sortiert angezeigt: Aktive Chats, Online, Besetzt oder Offline. Innerhalb dieser Gruppen werden sie alphabetisch angezeigt.

Andere Sortierung

1. Öffnen Sie im Startfenster die **Anwendungsübersicht**. Tippen Sie auf das Symbol **IM**. Die Liste möglicher IM wird geöffnet.
2. Tippen Sie auf **Google Talk**. Die Liste Ihrer Freunde wird geöffnet.

Drücken Sie die **Menü-Taste**. In dem Menü gibt es eine Wechselschaltfläche: **Beliebteste Kontakte** (listet am Häufigsten benutzten Adressen), wenn die Ansicht **Alle Freunde** aktiv ist, und umgekehrt.

Suchen eines Freundes

1. Öffnen Sie im Startfenster die **Anwendungsübersicht**. Tippen Sie auf das Symbol **IM**. Die Liste möglicher IM wird geöffnet.
2. Tippen Sie auf **Google Talk**. Die Liste Ihrer Freunde wird geöffnet.
3. Schieben Sie die **Schreibtastatur** unter dem Display hervor.
4. Schreiben Sie den Namen des Freundes, den Sie suchen.
5. Schreiben Sie den Namen oder die Rufnummer des Kontakts, den Sie suchen.

Während der Eingabe werden die Freunde angezeigt, die mit den bereits eingegebenen Zeichen übereinstimmen. Geben Sie so viele Zeichen ein, bis nur der gewünschte Kontakt angezeigt wird.

Markieren eines Freundes

Sie können erreichen, dass ein Freund immer in der Schnellansicht erscheint.

1. Öffnen Sie im Startfenster die **Anwendungsübersicht**. Tippen Sie auf das Symbol **IM**. Die Liste möglicher IM wird geöffnet.
2. Tippen Sie auf **Google Talk**. Die Liste Ihrer Freunde wird geöffnet.
3. Tippen Sie **lange** auf die Adresse des Freundes. Tippen Sie im **Kontextmenü** auf **Freund markieren**.
4. **Um die Markierung zu entfernen**, tippen Sie **lange** auf die Adresse des Freundes und tippen Sie im Kontextmenü auf **Markierung von Freund aufheben**.

Blockieren eines Freundes

Sie können erreichen, dass ein Freund aus der Liste entfernt wird und in der Liste der blockierten Freunde erscheint.

1. Öffnen Sie im Startfenster die **Anwendungsübersicht**. Tippen Sie auf das Symbol **IM**. Die Liste möglicher IM wird geöffnet.
2. Tippen Sie auf **Google Talk**. Die Liste Ihrer Freunde wird geöffnet.
3. Tippen Sie **lange** auf die Adresse des Freundes. Tippen Sie im **Kontextmenü** auf **Freund blockieren**.
4. **Um die Blockierung zu entfernen:**
Drücken Sie die **Menü-Taste**.
Tippen Sie auf **Blockierte Freunde**. Die Liste der blockierten Freunde wird angezeigt.
Tippen Sie in dieser Liste auf den Freund, den Sie wieder freisetzen möchten.
Tippen Sie in dem Bestätigungsfenster auf **OK**.

Weitere Funktionen des Kontextmenüs

Chat beitreten

Beteiligen Sie sich an einem, in der Liste als aktiv gekennzeichneten Chat.

Chat beenden

Beenden Sie Ihre Unterhaltung mit dem Freund.

Info zu Freund

Zeigt die Daten, mit denen die Verbindung über den Instant Messenger aufgebaut wird.

Freund blockieren

Legt die Daten zu diesem Freund in den Ordner blockierter Partner/innen.

Freund entfernen

Entfernt den Freund aus allen IM-Listen, nicht aus Kontakte.

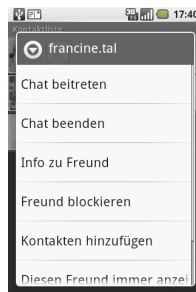

Zu Kontakten hinzufügen

Öffnet das Fenster der Kontakte. Der Freund wurde als Kontakt mit E-Mail-Adresse und IM-Namen eingetragen.

Freund ausblenden/immer anzeigen

Blendet die Adresse des Freundes aus. Um die Adresse wieder einzublenden, drücken Sie die **Menü-Taste** und tippen Sie auf **Alle Freunde**.

Mobiles Gerät des Freundes

Sie können sich mittels Symbol anzeigen lassen, mit welcher Art mobilem Gerät Ihr Freund Sie kontaktiert. Wird kein Symbol angezeigt, schreibt er auf einem Rechner.

1. Öffnen Sie im Startfenster die **Anwendungsübersicht**. Tippen Sie auf das Symbol **IM**. Die Liste möglicher IM wird geöffnet.
2. Drücken Sie die **Menü-Taste**. Tippen Sie auf **Mehr – Einstellungen**.
3. Tippen Sie auf **Modellanzeige**, um ein Häkchen zu setzen (die Art des Gerätes wird angezeigt) oder zu entfernen (die Art des Gerätes wird nicht angezeigt).

8.5 Chatten mit IM-Freunden.

Unterhaltung (Chat) beginnen

1. Öffnen Sie im Startfenster die **Anwendungsübersicht**. Tippen Sie auf das Symbol **IM**. Die Liste möglicher IM wird geöffnet.
2. Tippen Sie auf **Google Talk**. Die Liste Ihrer Freunde wird geöffnet.
3. Schieben Sie die **Schreibtastatur** unter dem Display hervor.
4. **Tippen Sie auf die Adresse** des Freundes oder markieren Sie den Freund mit dem **Rollball** und drücken Sie die **Zeilenschalttaste** (Enter). Das Fenster für den Chat wird geöffnet.

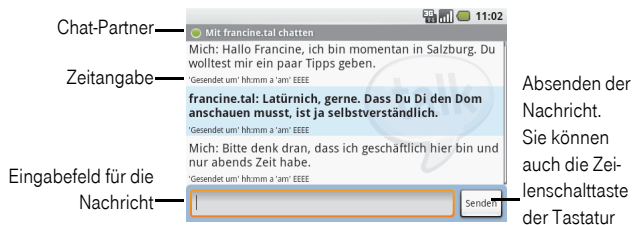

5. **Schreiben Sie Ihre Nachricht**. Verwenden Sie in dem Text **keine Zeilenschaltung**, da Drücken dieser Taste die Nachricht sendet.

Möchten Sie ein **Smiley einfügen**, drücken Sie die **Menü-Taste**. Wählen Sie aus der Liste mit einem Finger oder dem Rollball das Smiley aus, das Sie einfügen möchten. Tippen Sie darauf oder drücken Sie auf den Rollball.

6. Zum Senden der Nachricht drücken Sie die **Zeilenschalttaste** oder tippen Sie auf **Senden**.

Unterbrochenen Chat wieder aufnehmen

Sie haben einen Chat kurzfristig unterbrochen, z. B. weil Sie schnell ein Telefonat geführt haben.

1. Öffnen Sie im Startfenster die **Anwendungsübersicht**. Tippen Sie auf das Symbol **IM**, der aktive Chat wird geöffnet.

2. Wird nicht der Chat, sondern die Liste der Freunde geöffnet, ist der aktive Chat markiert (der Name ist schwarz dargestellt).

Chat annehmen

Sie sind Online. Ihr G1 meldet durch den eingestellten Klingelton, dass ein Freund mit Ihnen chatten möchte.

1. **Sie chatten gerade mit einem Freund.** Das Chat-Fenster wird angezeigt. Der Klingelton erklingt. In der Kopfleiste wird kurz die Aufforderung zum Chatten angezeigt.
2. Drücken Sie die **Menü-Taste**.
3. Tippen Sie auf **Chats wechseln**. Tippen Sie in der Liste auf **den neuen Freund**. Das Chat-Eingabefenster zu diesem Freund wird geöffnet.

Oder

1. **Das Startfenster wird angezeigt.** Der Klingelton erklingt.
2. Öffnen Sie im Startfenster die **Anwendungsübersicht**. Tippen Sie auf das Symbol **IM**. Die Liste möglicher IM wird geöffnet.
3. Die Adresse des Freundes, der mit Ihnen chatten möchte, ist markiert. Tippen Sie darauf. Das Chat-Fenster wird geöffnet. Es zeigt das Ende des letzten Chats und die neue Anfrage.

Zwischen aktiven Chats wechseln

Führen Sie mehrere Chats gleichzeitig, können Sie zwischen den Chats wechseln.

1. Während das Fenster eines Chats oder die Freundesliste angezeigt wird, drücken Sie die **Menü-Taste**.
2. Tippen Sie auf **Chat wechseln**.
Markieren Sie mit dem **Rollball** den Chat. Drücken Sie den Rollball.
Oder: tippen Sie in der Liste auf **den Chat**, den Sie fortsetzen möchten. Das Chat-Eingabefenster wird geöffnet.

Mit einer Gruppe chatten

Sie möchten mit mehreren gleichzeitig chatten, sozusagen eine Konferenz führen.

1. Während das Fenster eines Chats oder die Freundesliste angezeigt wird, drücken Sie die **Menü-Taste**.
2. Tippen Sie auf **Freund hinzufügen**. Die Liste der Freunde wird angezeigt, jedoch ohne denjenigen, mit dem Sie gerade chatten.
3. Tippen Sie auf den Freund, den Sie dazuholen möchten.
4. Nimmt der Freund die Einladung zur Konferenz an, erklingt das Klingelzeichen. Bei allen Teilnehmern der Gruppe erscheint ein Hinweis auf die Gruppe.
Alles, was Sie ab jetzt Schreiben erscheint bei allen Gruppenmitgliedern.

Chat beenden

Sie führen einen Chat.

1. Tippen Sie auf die **Zurück-Taste**. Die Liste der Freunde und aktiven Chats (markierte Freunde oder Zusatz-Chats) wird geöffnet.
2. Tippen Sie **lange auf den Chat**, den Sie beenden möchten.



3. Tippen Sie im Kontextmenü auf **Chat beenden**. Der Chat wird beendet. Bei einem Gruppenchat wird auch dieser beendet.

Oder

1. Das Chat-Fenster ist geöffnet. Drücken Sie die **Menü-Taste**.
2. Tippen Sie auf **Chat schließen**. Der aktive Chat wird beendet. Bei einem Gruppenchat wird auch dieser beendet. Ein eventuell anderer, bestehender Chat bleibt offen.

Abmelden

Wenn Sie sich abmelden, werden Sie bei Ihren Freunden im Netz als **Nicht erreichbar** angezeigt.

1. Öffnen Sie im Startfenster die **Anwendungsübersicht**. Tippen Sie auf das Symbol **IM**. Die Liste möglicher IM wird geöffnet.
2. Drücken Sie die **Menü-Taste**.
3. Tippen Sie auf **Mehr – Abmelden**.

8.6 Instant Messaging gestalten.

Sie können IM auf Ihrem T-Mobile G1 persönlich gestalten.

1. Öffnen Sie im Startfenster die **Anwendungsübersicht**. Tippen Sie auf das Symbol **IM**.
2. Tippen Sie auf **Google Talk**. Die Liste Ihrer Freunde wird geöffnet.
3. Drücken Sie die **Menü-Taste**. Tippen Sie auf **Mehr – Einstellungen**.

Oder

Tippen Sie auf das **Symbol Google Talk - Einstellungen**.

Automatisch anmelden

Tippen Sie in dieses Feld, um ein Häkchen zu setzen (nach jedem Einschalten wird das T-Mobile G1 bei Google angemeldet) oder zu entfernen (Sie müssen sich von Hand anmelden).

Mobilanzeige

Zeigt Ihren Freunden von welchem Gerät aus Sie kommunizieren.

IM Benachrichtigung

Tippen Sie in dieses Feld, um ein Häkchen zu setzen (Sie werden über Einladungen durch Signale informiert) oder zu entfernen (Sie werden nicht informiert).

Klingelton auswählen

Haben Sie bei IM Benachrichtigung ein Häkchen gesetzt, können Sie festlegen, mit welchem Klingelton Sie auf die Einladung aufmerksam gemacht werden. Wählen Sie den Ton aus der Liste.

Vibrieren

Tippen Sie in dieses Feld, um ein Häkchen zu setzen (das G1 vibriert bei Einladungen) oder zu entfernen (vibriert nicht).

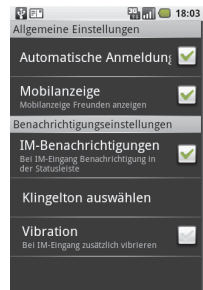

Kapitel 9 Verbindungen

Das T-Mobile G1 bietet mehrere Möglichkeiten Verbindung mit anderen Geräten oder Diensten aufzunehmen:

Ins Internet

Über Mobilfunk (GPRS, UMTS, EDGE)

Über WLAN/Wi-Fi

Zu anderen Geräten

Über Bluetooth

Zu Rechnern

Über USB-Kabel

9.1 Verbinden ins Internet.

Das Verbinden ins Internet über Mobilfunk ist unabhängig von der verwendeten SIM-Karte voreingestellt auf die Dienste von T-Mobile.

Diese Einstellung kann nicht geändert werden.

Zugang über WLAN/WiFi

WLAN (Wireless Local Area Network = schnurloses, lokales Netz), bzw. Wi-Fi (Wired Fidelity = schnurloses, lokales Netz mit einer, einem Kabel-gebundenen Netz vergleichbaren Sicherheit) bietet Ihnen Zugriff auf Zugangspunkte in einem WLAN oder auf öffentliche Zugangspunkte (Hotspots). Der Zugang über WLAN ins Internet ist im Regelfall erheblich günstiger als über Mobilfunk.

In Abhängigkeit der Anbindung des lokalen Netzes an das Internet (Modembetrieb, DSL-Router, Übertragungsrate) ist häufig erheblich schneller als über Mobilfunkdienste.

Sie können den Zugang zum Internet über WLAN auch **ohne SIM-Karte** verwenden, wenn das T-Mobile G1 zuvor mittels einer SIM-Karte angemeldet wurde.

Tipp: Wi-Fi ist energieintensiv. Schalten Sie diese Funktion nicht ein, wenn Sie sie nicht benötigen. Sie schonen die Akkuleistung.

Wi-Fi einschalten

Hinweis: Befinden Sie sich mit dem T-Mobile G1 im Funkbereich eines Zugangspunktes oder eines Hotspots, verwendet das G1 automatisch diesen Zugang zum Internet, sobald Sie WLAN einschalten.

Das gilt auch dann, wenn eine Verbindung ins Internet über Mobilfunk bestanden hat, bevor Sie WLAN eingeschaltet haben. Eventuelle Verbindungen zu Webseiten können dadurch unterbrochen werden.

1. Öffnen Sie im Startfenster die **Anwendungsübersicht**. Tippen Sie auf das Symbol **Einstellungen**.
Oder drücken Sie die **Menü-Taste**. Tippen Sie auf **Einstellungen**.
2. Tippen Sie auf **Wireless**.

3. Tippen Sie in die Zeile Wi-Fi, um eine Häkchen zu setzen (Wi-Fi ist eingeschaltet) oder zu entfernen (Wi-Fi ist ausgeschaltet).

Mit Zugangspunkt/Hotspot verbinden

Wi-Fi ist eingeschaltet.

1. Öffnen Sie im Startfenster die **Anwendungsübersicht**. Tippen Sie auf das Symbol **Einstellungen - Wireless - WLAN Einstellungen**.

Oder

drücken Sie die **Menü-Taste**. Tippen Sie auf **Wireless - WLAN-Einstellungen**.

2. Ist WLAN ausgeschaltet (kein Häkchen bei WLAN), tippen Sie in das Markierungsfeld, um WLAN einzuschalten.
3. Der T-Sinus durchsucht die Umgebung nach verfügbaren WLAN.

- 1 Netzwerkname (SSID)
- 2 Hinweis auf die Verschlüsselung
- 3 Gefundene WLAN
- 4 Symbol für die Verschlüsselung



Tipp: WLAN, bei denen das Anzeigen der SSID (Netzwerkname) ausgeschaltet ist, erscheinen nicht in dieser Liste. Sie können mit diesem Zugangspunkt nur dann verbinden, wenn Ihnen SSID und Verschlüsselungskennwort bekannt sind. Haben Sie jedoch bereits einmal mit diesem unsichtbaren WLAN verbunden, wird es dennoch angezeigt und Sie können einfach verbinden.

4. Tippen Sie auf den Netzwerknamen, mit dem Sie verbinden möchten.

5. Ist das Netzwerk geschützt, erscheint das Fenster zur Eingabe des Kennwortes.

6. Schieben Sie die Schreibtastatur unter dem Display hervor.

7. Geben Sie das **Kennwort** für die Verschlüsselung (WEP, WPA2 o. Ä.) ein. Tippen Sie auf **Verbinden**. In der Liste der gefundenen WLAN erscheint der Hinweis **Verbunden**.

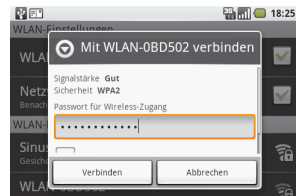

Tipp: Wenn Sie sich ein weiteres Mal mit diesem Netzwerk verbinden, werden Sie nicht mehr nach dem Kennwort gefragt, es sei denn, Sie haben zwischenzeitlich das T-Mobile G1 zurückgesetzt.

Mit unsichtbarem oder neuen WLAN verbinden

Sie wissen, dass Sie sich im Funkbereich eines WLAN befinden, zu dem Sie noch nie verbunden haben (neu) oder von dem Sie wissen, dass die Anzeige der SSID ausgeschaltet ist.

Wi-Fi ist eingeschaltet.

1. Öffnen Sie im Startfenster die **Anwendungsübersicht**. Tippen Sie auf das Symbol **Einstellungen**.

Oder drücken Sie die **Menü-Taste**. Tippen Sie auf **Wireless -WLAN-Einstellungen**.

2. Das T-Mobil G1 durchsucht die Umgebung nach verfügbaren WLAN. Die SSID (Netzwerkname) des von Ihnen gewünschten WLAN wird nicht angezeigt.

3. Tippen Sie auf Wi-Fi-Netz hinzufügen. Das Fenster zur Eingabe der Daten für das WLAN wird geöffnet.
4. Schieben Sie die **Schreibtastatur** unter dem Display hervor. Geben Sie die **SSID** des Netzes ein.
5. Ist das Netz verschlüsselt, tippen Sie auf die Fläche **Keine**. Die Liste der Verschlüsselungsverfahren, die vom T-Mobile G1 unterstützt werden, wird geöffnet. Tippen Sie auf das **zutreffende Verschlüsselungsverfahren**, z. B. WPA2 Personal.



6. Tippen Sie auf **Speichern**. Befinden Sie sich im Funkbereich, wird das Netz nun angezeigt.
7. Tippen Sie auf das Netz. Es erscheint das Fenster zur Eingabe des Kennwortes.
8. Geben Sie das **Kenntwort** für die Verschlüsselung (WEP, WPA2 o. Ä.) ein. Tippen Sie auf **Verbinden**. In der Liste der gefundenen WLAN erscheint der Hinweis **Verbunden**.

Tip: Wenn Sie sich ein weiteres Mal mit diesem Netzwerk verbinden, werden Sie nicht mehr nach dem Kennwort gefragt, es sei denn, Sie haben zwischenzeitlich das T-Mobile G1 zurückgesetzt.

Umgebung von Hand nach WLAN durchsuchen (WLAN-Finder)

Möchten Sie die Liste der WLAN auffrischen, können Sie das auch von Hand durchführen.

1. Öffnen Sie im Startfenster die **Anwendungsübersicht**. Tippen Sie auf das Symbol **Einstellungen**.
Oder drücken Sie die **Menü-Taste**. Tippen Sie auf **Wireless -WLAN-Einstellungen**.
2. Drücken Sie die **Menü-Taste**. Tippen Sie auf **Suchen**. Die Umgebung wird nach WLAN-Funknetzen durchsucht.

Status der WLAN-Verbindung

Sind Sie mit einem Zugangspunkt oder Hotspot mittels WLAN verbunden, erscheint in der Kopfleiste das Wi-Fi-Symbol.

1. Öffnen Sie im Startfenster die **Anwendungsübersicht**. Tippen Sie auf das Symbol **Einstellungen**.
Oder drücken Sie die **Menü-Taste**. Tippen Sie auf **Wireless -WLAN-Einstellungen**.
2. Tippen Sie auf **das Netzwerk**, mit dem das T-Mobile G1 verbunden ist. Das Fenster mit dem Netzwerkstatus wird geöffnet.
3. Tippen Sie auf **Abbrechen**, wenn Sie nur den Status sehen wollten.
Tippen Sie auf **Entfernen**, wenn Sie die Daten dieses WLAN vom G1 entfernen möchten. Das T-Mobile G1 wird abgemeldet. Möchten Sie wieder damit verbinden, müssen Sie sich erneut mit dem Kennwort anmelden.



9.2 Zugang zum Internet.

Es gibt mehrere Möglichkeiten auf das Internet zuzugreifen.

Sie benötigen eine aktive Datenverbindung über Mobilfunk (3G (UMTS), GPRS) oder über WLAN.

Auch ohne SIM-Karte können Sie im Internet surfen, wenn **WLAN** eingeschaltet ist und Sie Zugang zu einem WLAN Zugangspunkt haben.

Nach dem Verbindungsaufbau sehen Sie in der Kopfleiste des Displays über welches Netz mit dem Internet verbunden wurde.

web'n'walk

Tippen Sie im Startfenster auf das Symbol **web'n'walk**. Die eingestellte Startseite wird geöffnet.

In der Kopfleiste sehen Sie, welches Netz das T-Mobile G1 für den Zugang ins Internet verwendet.

Wenn Sie die Tastatur unter dem Display hervor ziehen, ändert sich die Ausrichtung der Anzeige. Dadurch haben Sie in der Breite mehr Platz, um eine Vergrößerung des angezeigten Inhaltes vornehmen zu können, ohne dass nur noch Teilbereiche angezeigt werden.

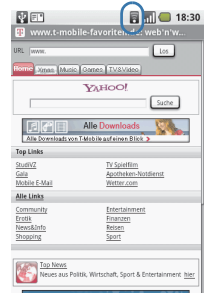

Google Suchfenster

1. Schieben Sie die Startseite des T-Mobile G1 nach links, um die rechte Startseite zu sehen.
2. Schieben Sie die Tastatur unter dem Display hervor. Geben Sie einen Suchbegriff ein.
3. Tippen Sie auf das Smbol **Lupe**.

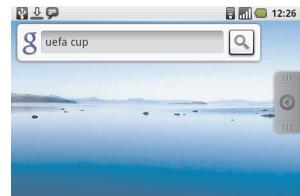

Browser

Tippen Sie im Startfenster auf das Symbol **Browser**. Die eingestellte Startseite wird geöffnet.

In der Kopfleiste sehen Sie, welches Netz das T-Mobile G1 für den Zugang ins Internet verwendet.

Wenn Sie die Tastatur unter dem Display hervor ziehen, ändert sich die Ausrichtung der Anzeige. Dadurch haben Sie in der Breite mehr Platz, um eine Vergrößerung des angezeigten Inhaltes vornehmen zu können, ohne dass nur noch Teilbereiche angezeigt werden.

9.3 Surfen im Internet.

Sie haben Zugang zum Internet über eine der oben beschriebenen Methoden. Die Startseite wurde geöffnet.

Der Übersichtlichkeit wegen wird empfohlen mit herausgeschobener **Schreibtastatur** zu Surfen. Verwenden Sie die **Menü-Taste der Tastatur** um zu surfen.



Sie können die angezeigte Webseite mit dem Finger im Display verschieben. Während Sie die Webseite verschieben, erscheinen unten im Display die Flächen zum Vergrößern und Verkleinern der Ansicht.

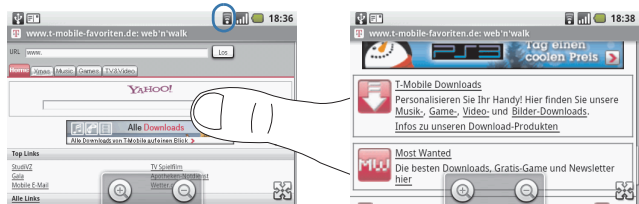

Webseite im Querformat

Sie können einstellen, dass die aufgerufenen Webseiten auch dann im Querformat angezeigt werden, wenn die Schreibtastatur nicht unter dem Display hervorgezogen wurde.

1. Während das Display im Hochformat anzeigt, drücken Sie die **Menü-Taste**.
2. Tippen Sie in dem sich öffnenden Menü auf **Weitere – Ausrichtung wechseln**. Die Darstellung im Display erfolgt nun im Querformat oder wieder im Hochformat, falls das Format zuvor quer war.

Webseite gezielt aufrufen

Sie möchten eine Webseite gezielt aufrufen, z. B. T-Mobile.de.

1. Drücken Sie die **Menü-Taste**. Tippen Sie auf **Gehe zu URL**.
2. Geben Sie die Adresse (URL) der Webseite ein, die Sie besuchen möchten.

Während Sie die URL eingeben, werden Ihnen im Verlauf die URL der von Ihnen bereits besuchten Webseiten angezeigt. Ist die Seite dabei, tippen Sie darauf. Die Webseite wird aufgerufen und angezeigt.

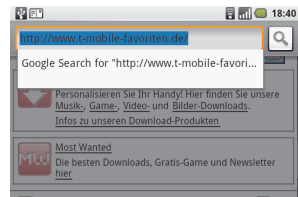

War es eine neue Adresse, die sie ganz von Hand eingegeben haben, drücken Sie die **Zeilenschalttaste**.

Bei der Eingabe der URL genügt die Adresse, Sie müssen nicht http://www eingeben. Die ganze URL müssen Sie nur dann eingeben wenn Sie z. B. ein sicheres Netz aufrufen, z. B. https://www oder ein anderes Netz, z. B. ftp://.

Wurde die Webseite aufgerufen, können Sie mit der **Zurück-Taste** zu den zuvor aufgerufenen Seiten zurück blättern.

Tip: Sie können eine Webseite auch aufrufen, indem Sie ohne Weiteres die Adresse eingeben. Mit der Eingabe des ersten Zeichens wird das Fenster zur Eingabe der URL geöffnet. Das geht jedoch nur, wenn sich die Einfügemarke zu diesem Zeitpunkt nicht in einem Eingabefenster befindet.

9.4 Internet surfen.

Zoomen

Mit Hilfe der Lupenansicht können Sie schnell die gesamte Webseite nach für Sie interessanten Beiträgen durchsuchen.

1. Sie haben eine Webseite geöffnet. **Tippen** Sie auf diese **Seite**. Am unteren Rand werden Lupen für das Zoomen dargestellt



2. Tippen Sie lange auf eine der Lupen. Entsprechend der Funktion (+ = vergrößern, - = verkleinern) wird die Darstellung geändert.

Informationen im Netz suchen

1. Drücken Sie die **Suchen-Taste**  in der unteren Tastenreihe

oder

drücken Sie die **Menü-Taste**. Tippen Sie auf **Suchen**.

2. Ein kleines Suchfenster wird geöffnet.
3. Geben Sie den Suchbegriff ein. Während der Eingabe werden bereits bekannte, ähnliche Begriffe angezeigt.
4. Drücken Sie die **Suchen-Taste** oder die **Zeilenschalttaste**. Das große, bekannte Google-Suchfenster wird geöffnet. Tippen Sie in das Eingabefeld für den Suchbegriff.
5. Geben Sie den Suchbegriff ein. Drücken Sie die **Zeilenschalttaste**. Die Ergebnisse der Suche werden angezeigt.

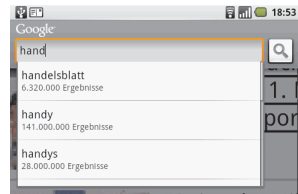

Lesezeichen für die Webseite

1. Drücken Sie die **Menü-Taste**. Tippen Sie auf **Lesezeichen**.
2. Tippen Sie auf **Neues Lesezeichen**.
3. Geben Sie einen Namen für dieses Lesezeichen ein.
4. Tippen Sie auf **OK**. Drücken Sie die **Zurück-Taste**.

Lesezeichen für Verknüpfung (Link) auf einer Webseite

1. Wählen Sie mit dem **Rollball** die Verknüpfung aus, die Sie mit einem Lesezeichen versehen möchten.
2. Drücken Sie **lange auf den Rollball**.
3. Tippen Sie in dem Kontextmenü auf **Lesezeichen Verknüpfung**.
4. Geben Sie dem Lesezeichen einen Namen. Tippen Sie auf **OK**.

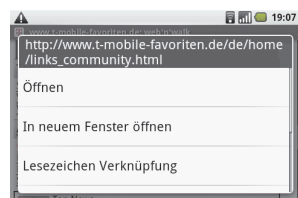

Mehrere Webseiten zur gleichen Zeit

Wie auf großen Computern können Sie mehrere Webseiten gleichzeitig geöffnet halten.

Neue Webseiten werden geöffnet, wenn Sie einen neuen Zugang ausführen. Zum Beispiel hatten Sie das Internet mit web'n'walk geöffnet. Wenn Sie zurück zur Startseite gehen und nun auf Browser tippen, haben Sie zwei Internetseiten gleichzeitig geöffnet. Sie könne bis zu acht Webseiten gleichzeitig geöffnet halten.

Im Regelfall öffnen Sie eine neue Webseite wie folgt:

1. Während Sie eine Webseite besuchen, drücken Sie die **Menü-Taste**. Tippen Sie auf **Gehe zu...**
2. Geben Sie die URL für eine neue Webseite ein. Drücken Sie die **Zeilenschalttaste** oder tippen Sie auf **Gehe zu** neben dem Eingabefeld für die URL.
3. Auf diese Weise können Sie noch weitere Webseiten öffnen.

4. Möchten Sie alle Webseiten sehen, die Sie geöffnet haben, drücken Sie die **Menü-Taste**. Tippen Sie auf **Fenster**. Das Fenster mit der Übersicht über die geöffneten Webseiten wird angezeigt.

Haben Sie mehr Webseiten aufgerufen, als im Display angezeigt werden können, verschieben Sie den Inhalt des Fensters mit dem Finger.

5. Tippen Sie auf Sie **auf die Webseite**, die Sie in den Vordergrund holen möchten.

Tippen Sie auf **Neues Fenster**, wenn Sie eine weitere Webseite aufrufen möchten.

Drücken Sie die **Zurück-Taste**, wenn Sie die Webseite sehen möchten, die Sie zuvor besucht haben.



Startseite einrichten

Sie können einrichten welche Startseite angezeigt wird, wenn Sie das Internet aufrufen.

1. Gehen Sie zu der Webseite, die zur Startseite werden soll.
2. Drücken Sie die **Menü-Taste**. Tippen Sie auf **Mehr**.
3. Tippen Sie in dem sich öffnenden Menü auf **Startseite**.
4. Tippen Sie auf **OK**. Gehen Sie mit der **Zurück-Taste** zur der Webseite.



Tip: **Auf Startseite gehen:** Sie surfen im Internet und befinden sich auf einer beliebigen Webseite. Möchten Sie auf die von Ihnen eingestellte Startseite zurückkehren, halten Sie die **Menü-Taste gedrückt** und drücken Sie zusätzlich die **Leerschrittaste**.

Webseiten schließen

1. Während Sie eine Webseite besuchen, drücken Sie die **Menü-Taste**. Tippen Sie auf **Fenster**.
2. Tippen Sie **lange auf die Webseite**, die Sie schließen möchten.
3. Tippen Sie in dem Kontextmenü auf **Schließen**. Die Webseite wird geschlossen.
4. Möchten Sie noch weitere Webseiten schließen, drücken Sie lange auf die nächste. Verfahren Sie wie beschrieben.

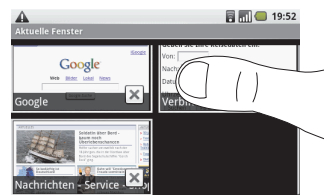

5. Um das Fenster zu verlassen, drücken Sie die **Zurück-Taste**.

Tipp: Eine Google-Webseite bleibt immer geöffnet. Sie lässt sich nicht schließen.

9.5 Weitere Browsermöglichkeiten.

Verknüpfungen (Links) in Webseiten

Sie können Verknüpfungen in Webseiten aufrufen. Rollen Sie mit dem **Rollball** durch das Display, bis die gewünschte Verknüpfung markiert ist (sichere Methode). Sie können auch mit dem Finger auf die Verknüpfung tippen. Dabei besteht jedoch die Gefahr, dass Sie sich vertippen, falls die Vergrößerung nicht ausreicht.



Adresse einer Webseite

Tippen Sie darauf, die Webseite wird geöffnet.

Tippen Sie **lange** darauf. In einem Kontextmenü können Sie festlegen, ob Sie die Seite öffnen, in einem neuen Fenster öffnen, die Verknüpfung speichern oder freigeben, die URL-Verknüpfung in den Zwischenspeicher kopieren möchten.

Telefonnummern

Tippen Sie darauf, um das Telefonfenster zu öffnen. Rufen Sie die Rufnummer an oder speichern Sie sie in den Kontakten.

E-Mail-Adressen

Tippen Sie darauf, um eine E-Mail zu senden. Das Eingabefenster für E-Mails wird geöffnet.

Tippen Sie **lange** darauf. In einem Kontextmenü können Sie die E-Mail-Adresse in den Zwischenspeicher kopieren.

Verlauf

Im Verlauf können bis zu 250 von Ihnen besuchte Internetadressen gespeichert werden. Um den Verlauf aufzurufen, verfahren Sie wie folgt:

1. Eine Webseite wird angezeigt. Drücken Sie die **Menü-Taste**. Tippen Sie auf **Mehr – Verlauf** oder halten Sie die **Menü-Taste gedrückt**. Drücken Sie dazu den Buchstaben **h**.
2. Tippen Sie auf eine der angezeigten Webseiten, um sie aufzurufen.

Herunterladen

Daten/Anwendungen, die Sie aus dem Internet herunterladen, werden grundsätzlich auf der Speicherkarte gespeichert. Stellen Sie vor dem Herunterladen sicher, dass eine Speicherkarte eingelegt wurde.



Quellen zum Herunterladen aus dem Internet können ein Sicherheitsrisiko sein. Um die Daten und Anwendungen auf dem T-Mobile G1 zu schützen, verwenden Sie nur solche Quellen, von denen Sie wissen, dass sie sicher sind, z. B. Android Market oder T-Mobile.



Achten Sie darauf, dass Sie nicht Copyright-geschützte Daten herunterladen oder von einem Server und auch darauf, ob der server, auf den Sie zugreifen, nicht bereits bekannt dafür ist, illegale Daten zur Verfügung zu stellen.

Hinweis: Beim Herunterladen können große Datenmengen bewegt werden. In Abhängigkeit vom Netz, über das Sie surfen (Mobilfunk oder WLAN) und vom gebuchten Tarif bei Ihrem Dienstanbieter, können erhöhte Kosten entstehen.

Tipp: Das Herunterladen von Copyright-geschützten Daten ist mit Strafe bedroht. Bereits das Laden von bestimmten Webseiten kann illegal sein.

Um Herunterladen zu ermöglichen, müssen Sie die Funktion freischalten.

1. Das **Startfenster des T-Mobile G1** wird angezeigt. Drücken Sie die **Menü-Taste**.
2. Tippen Sie auf **Einstellungen – Anwendungen**.
3. Tippen Sie auf **Unbekannte Quellen**, um ein Häkchen zu setzen (es kann von allen Webseiten heruntergeladen werden) oder zu entfernen (es kann nur vom Android-Market heruntergeladen werden).
4. Tippen Sie in dem Hinweisfenster auf **OK**.

Heruntergeladene Daten zu finden:

1. Es wird eine Webseite angezeigt. Drücken Sie die **Menü-Taste**.
2. Tippen Sie auf **Mehr – Downloads**. Die Liste der von Ihnen heruntergeladenen Anwendungen wird angezeigt. Bleibt die Liste leer, befinden sich keine heruntergeladenen Daten auf der Speicherkarte. Vielleicht haben Sie die Speicherkarte zwischenzeitlich gewechselt.

Lesezeichen

Sie können eine beliebige Anzahl Lesezeichen in dem T-Mobile G1 speichern.

Lesezeichen für eine Webseite einrichten

1. Die Webseite, die Sie mit einem Lesezeichen versehen möchten, wird angezeigt. Drücken Sie die **Menü-Taste**. Die Liste der Lesezeichen wird geöffnet.
2. Tippen Sie auf **Lesezeichen – Neues Lesezeichen**. Das Fenster zum Eintragen eines neuen Lesezeichens wird geöffnet.
3. Geben Sie in den Feldern den Namen für das Lesezeichen und die Webadresse (URL) ein.
4. Tippen Sie auf **OK**.

Lesezeichen aufrufen

1. Es wird eine Webseite angezeigt. Drücken Sie die **Menü-Taste - Lesezeichen**. Die Liste der Lesezeichen wird geöffnet.
2. Tippen Sie auf das Lesezeichen, zu dessen Webseite Sie gehen möchten.
Oder tippen Sie **lange auf das Lesezeichen**. Tippen Sie im Kontextmenü auf **Öffnen** oder **In neuem Fenster öffnen**.

Lesezeichen bearbeiten

1. Eine Webseite wird angezeigt. Drücken Sie die **Menü-Taste**. Die Lesezeichen-Liste wird geöffnet.
2. Tippen Sie **lange auf das Lesezeichen**, das Sie bearbeiten möchten.
Tippen Sie im Kontextmenü auf **Lesezeichen bearbeiten**.
3. Führen Sie in den Feldern **Name** und **Ort** Ihre Änderungen durch.
4. Tippen Sie auf **OK**.

Lesezeichen versenden

1. Es wird eine Webseite angezeigt. Drücken Sie die **Menü-Taste**. Die Liste der Lesezeichen wird geöffnet.
2. Tippen Sie **lange auf das Lesezeichen**, das Sie versenden möchten.
3. Tippen Sie im Kontextmenü auf **Link weiterleiten**. Das Fenster zum Schreiben von E-Mails wird geöffnet. Als Text ist bereits die URL der Verknüpfung eingetragen.
4. Geben Sie die Adressen des oder der Empfänger und den Betreff ein. Sie können auch einen erläuternden Text im Textfeld schreiben.
5. Tippen Sie auf **Senden** oder drücken Sie die **Zeilenschalttaste**.

Lesezeichen löschen

1. Es wird eine Webseite angezeigt. Drücken Sie die **Menü-Taste**. Die Liste der Lesezeichen wird geöffnet.
2. Tippen Sie **lange auf das Lesezeichen**, das Sie löschen möchten.
3. Tippen Sie im Kontextmenü auf **Lesezeichen löschen**.
4. Tippen Sie im Bestätigungsfenster auf **OK**.

9.6 Tastenkürzel bei aufgerufenem Internet.

Wird die **Menü-Taste** aufgeführt, halten Sie diese Taste gerückt und drücken Sie zusätzlich die aufgeführte Schreibttaste:

Funktion	Tastensequenz
Neue Webseite aufrufen	Menü + l
Liste der Lesezeichen öffnen	Menü + b
Fenster mit anderer Webseite öffnen	Menü + t
Liste Verlauf Internetbesuche	Menü + h
Aktuelle Webseite aktualisieren oder anhalten	Menü + r
Zurück zu vorherigen Webseite	Menü + j
Vor zur nächsten Webseite	Menü + k
Zur Internet-Startseite	Menü + Leerschrittaste
Zoom größer	Menü + i
Zoom kleiner	Menü + o
Angezeigte Seite nach unten	Leerschrittaste
Angezeigte Seite nach oben	Umschaltung Großb. + Leerschrittaste

9.7 Internetbrowser einstellen.

1. Wird eine Webseite angezeigt, drücken Sie die **Menü-Taste**.
2. Tippen Sie auf **Mehr – Einstellungen**.

Darstellung des Displayseiteninhalts

Textgröße

In dem Untermenü können Sie die Schriftgröße von Sehr klein bis Sehr groß einstellen.

Popup-Fenster blockieren

Tippen Sie darauf, um ein Häkchen zu setzen (Pop-Up werden blockiert) oder zu entfernen (Pop-Up werden nicht blockiert).

Bilder laden

Tippen Sie darauf, um ein Häkchen zu setzen (Bilder in Webseiten werden angezeigt) oder zu entfernen (Bilder in Webseiten werden nicht angezeigt, etwas schnellerer Seitenaufbau).

Seiten automatisch einpassen

Tippen Sie darauf, um ein Häkchen zu setzen (Webseiten werden automatisch an das Display angepasst) oder zu entfernen (Webseiten werden nicht an das Display angepasst).

JavaScript aktivieren

Tippen Sie darauf, um ein Häkchen zu setzen (JavaScript, das notwendig für viele Anwendungen ist, wird aktiviert) oder zu entfernen (JavaScript wird nicht aktiviert).

Im Hintergrund öffnen

Tippen Sie darauf, um ein Häkchen zu setzen (Webseiten von Verknüpfungen werden im Hintergrund zur bestehenden Webseite geöffnet) oder zu entfernen (Webseiten von Verknüpfungen werden in einem neuen Fenster geöffnet).

Startseite festlegen

Sie können festlegen, mit welcher Startseite der Browser geöffnet wird.

Datenschutz

Cache löschen

Nach Bestätigen im Hinweifenster wird der Zwischenspeicher gelöscht.

Verlauf löschen

Nach Bestätigen im Hinweifenster wird der Verlauf Ihrer Internetbesuche gelöscht.

Cookies akzeptieren

Cookies sind für viele Aufrufe von Webseiten notwendig. Tippen Sie darauf, um ein Häkchen zu setzen (Cookies werden akzeptiert) oder zu entfernen (Cookies werden nicht akzeptiert).

Alle Cookie-Daten löschen

Nach Bestätigen im Hinweifenster werden alle Cookies gelöscht.

An Formulardaten merken

Tippen Sie darauf, um ein Häkchen zu setzen (Daten die in Webformularen eingegeben wurden, z. B. für ein Log-in, wieder zur Verfügung stellen) oder zu entfernen (die Daten werden nicht mehr zur Verfügung gestellt).

Formulardaten löschen

Nach Bestätigen im Hinweifenster werden alle Daten, die Sie in Webformulare eingegeben haben, gelöscht.

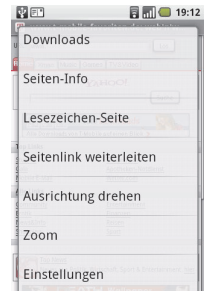

Sicherheit

Passwörter merken

Tippen Sie darauf, um ein Häkchen zu setzen (eingegebene Kennworte werden an den entsprechenden Eingabestellen wieder zur Verfügung gestellt) oder zu entfernen (Kennworte werden nicht zur Verfügung gestellt).

Passwörter löschen

Nach Bestätigen im Hinweisfenster werden alle Kennworte gelöscht.

Sicherheitswarnungen

Tippen Sie darauf, um ein Häkchen zu setzen (Sie werden darauf hingewiesen, wenn Sie z. B. eine unsichere Webseite aufrufen) oder zu entfernen (Sie werden nicht gewarnt).

Erweitert

Gears aktivieren

Gears sind Browserfunktionen, die es gestatten, manche Online-Webinhalte auch Offline darzustellen. Tippen Sie darauf, um ein Häkchen zu setzen (Gears wird ausgeschaltet) oder zu entfernen (Gears wird geschlossen).

Gears-Einstellungen

Über ein Übersichtsfenster können Sie die Webseiten einstellen, auf die Gears angewendet werden soll.

Standard wiederherstellen

Die Standardeinstellungen des Browsers werden wieder hergestellt. Alle Ihre Änderungen werden verworfen.

9.8 Internetdienst - YouTube.

YouTube ist ein kostenloser Internetdienst, auf welchem Internetbesucher Videos anschauen, aber auch eigene Videos einstellen können.

Videos von YouTube werden im Streaming-Verfahren bereitgestellt. Das bedeutet, dass beim Herunterladen die Videos auch abgespielt werden.

Um YouTube zu nutzen, muss eine aktive Verbindung ins Internet bestehen, entweder über Mobilfunk (UMTS, GPRS) oder WLAN.

YouTube aufrufen

1. Öffnen Sie im Startfenster die **Anwendungsübersicht**.
2. Tippen Sie auf das Symbol **YouTube**.

Die Hauptseite von YouTube wird geöffnet. Sie gibt eine kleine, gruppierte Übersicht über Videos, die zur Verfügung stehen.

Mit dem Finger können Sie den Inhalt des Displays verschieben, um mehr des Angebots zu sehen.

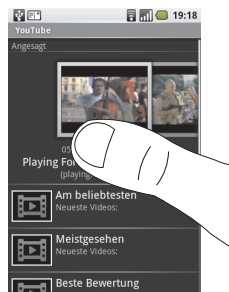

Video betrachten

1. Die Hauptseite von YouTube ist geöffnet.
2. Tippen Sie **auf ein Video**, um es abzuspielen oder dem **Rollball** ein Video aussuchen und dann auf den **Rollball** drücken.

Während des Abspielens wird das Display automatisch auf Querformat umgestellt.

Tipp: Wenn Sie Videos abspielen wird empfohlen, das T-Mobile G1 leicht schräg anzulehnen. Dadurch ist der Lautsprecher auf der Rückseite frei. Die Tonqualität wird verbessert.

Das Videobild mit Bedienflächen

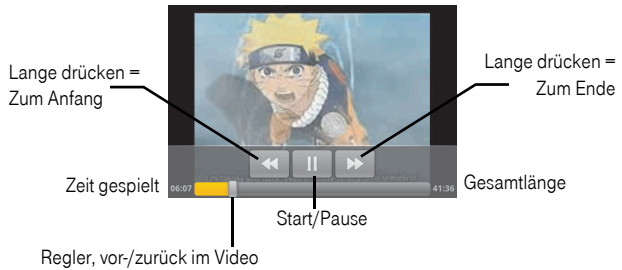

Video suchen

1. Das Hauptfenster von YouTube wird angezeigt.
2. Schieben Sie die Schreibtastatur unter dem Display hervor. Drücken Sie die **Suchen-Taste** .
3. Geben Sie in dem Suchen-Fenster den Titel ein, den Sie suchen. Die Liste der Titel, die den Suchbegriff beinhalten, wird angezeigt. Die Anzahl der gefundenen Titel wird in der Kopfzeile des YouTube-Fensters angezeigt.
4. Rollen Sie das Display mit dem **Finger** oder dem **Rollball**. Tippen Sie auf das Video, das Sie anschauen möchten.

Video nach Kategorien

1. Das YouTube-Hauptfenster wird angezeigt. Drücken Sie die **Menü-Taste**.
2. Tippen Sie auf **Weitere Kategorien**.
3. Wählen Sie die gewünschte Kategorie aus. Wählen Sie das Video aus.

Video-Details oder Kommentare

1. In der Liste der Videos (Hauptseite oder Kategorie) wählen Sie ein Video aus. Tippen Sie **lange auf das Video**.
2. Tippen Sie im Kontextmenü auf **Details anzeigen** oder **Kommentare**.
3. Die Informationen werden angezeigt.

Video versenden

Im Streaming-Mode abgespielte Medien (Video, Audio) werden nicht auf Ihrem Gerät gespeichert. Sie werden sofort abgespielt. Deswegen können Sie von dem Video nur die Verknüpfung versenden.

1. Sie haben die Videoliste geöffnet, in der sich das Video befindet.
2. Tippen Sie **lange auf das Video**. Tippen Sie im Kontextmenü auf **Freigeben**.
3. Das Fenster zum Erstellen einer E-Mail wird geöffnet.
Haben Sie mehr als ein E-Mail-Konto, erhalten Sie die Konten zur Auswahl. Tippen Sie auf das Konto, über das Sie senden möchten.
4. Im Betreff der E-Mail ist bereits ein Kurztext und im Textfeld die URL zu dem Video eingetragen.
5. Geben Sie die E-Mail-Adresse(en) ein. Sie können den Betreff und den Text ändern.
6. Tippen Sie auf **Senden**.

9.9 Bluetooth.

Bluetooth ist eine Funkverbindung, die mit sehr geringer Sendeleistung Geräte, z. B. eine Sprechgarnitur oder Kopfhörer oder die Freisprecheinrichtung in einem Kraftfahrzeug, erkennt, die sich in einer Entfernung von höchstens 10 m befinden. Das Gerät, mit dem Sie das T-Mobile G1 verbinden möchten, muss Bluetooth unterstützen und im Bluetooth-Netz sichtbar sein.

Stellen Sie sicher, dass auf beiden Geräten Bluetooth eingeschaltet ist. Wie Sie Bluetooth auf dem anderen Gerät aktivieren, finden Sie in der Dokumentation des anderen Gerätes.

Sie können mit Bluetooth nicht zu Rechnern verbinden.

Tipp: Bluetooth ist energieintensiv. Schalten Sie diese Funktion nicht ein, wenn Sie sie nicht benötigen. Sie schonen die Akkuleistung.

Bluetooth einschalten

1. Das Startfenster des T-Mobile G1 wird angezeigt. Drücken Sie die **Menü-Taste**.
2. Tippen Sie auf **Einstellungen – Wireless**.
3. Tippen Sie auf **Bluetooth**, um ein Häkchen zu setzen (Bluetooth wird aktiviert) oder zu entfernen (Bluetooth wird deaktiviert).

Ist Bluetooth aktiviert, erscheint das Symbol  in der Kopfleiste des Displays.

Tipp: Um eine Bluetooth-Partnerschaft einzurichten, muss das Gerät im Bluetooth-Netz sichtbar sein.

Bluetooth sichtbar machen

Um eine Bluetooth-Partnerschaft einzurichten und für manche Bluetooth-fähigen Geräte muss der Name des T-Mobile G1 im Bluetooth-Netz sichtbar sein.

Bluetooth ist aktiv.

1. Das Startfenster des T-Mobile G1 wird angezeigt. Drücken Sie die **Menü-Taste**.
2. Tippen Sie auf **Einstellungen – Wireless - Bluetooth Einstellungen**.
3. Tippen Sie auf **Erkennbar**, um ein Häkchen zu setzen (der Name wird im Bluetooth-Netz angezeigt) oder zu entfernen (der Name wird nicht angezeigt).

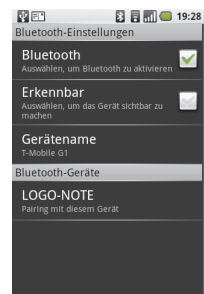

Name des Gerätes

Über den Namen wird das T-Mobile G1 im Bluetooth-Netz identifiziert.

1. Das Startfenster des T-Mobile G1 wird angezeigt. Drücken Sie die **Menü-Taste**.
2. Tippen Sie auf **Einstellungen – Wireless - Bluetooth Einstellungen**.
3. Tippen Sie auf **Gerätename**. Das Fenster zum Eingeben des Namens wird geöffnet.
4. Schieben Sie die Schreibtastatur unter dem Display hervor. Geben Sie den Namen ein, mit dem das Gerät im Bluetooth-Netz erscheinen soll.
5. Tippen Sie auf **OK**.

Mit Sprechgarnitur/Kopfhörern oder Freisprechanlage verbinden

Bevor Sie das T-Mobile G1 mit anderen Bluetooth-fähigen Geräten verbinden können, müssen Sie eine Partnerschaft zu diesen Geräten einrichten.

1. Stellen Sie sicher, dass auf dem T-Mobile G1 Bluetooth eingeschaltet ist. Es muss im Bluetooth-Netz sichtbar sein.
2. Drücken Sie die **Startseiten-Taste**. Drücken Sie die **Menü-Taste**.
3. Tippen Sie auf **Einstellungen – Wireless – Bluetooth-Einstellungen**. Das T-Mobile G1 durchsucht den Funkbereich nach verfügbaren Bluetooth-Geräten. Die Liste der Bluetooth-Geräte wird angezeigt.

Wird das Gerät, mit dem Sie die Partnerschaft aufbauen möchten, nicht angezeigt, drücken Sie die **Menü-Taste**. Tippen Sie auf **Nach Geräten suchen**.

Es kann jedoch auch sein, dass dieses Gerät auf **Nicht sichtbar** geschaltet ist. Sehen Sie in der Dokumentation dieses Gerätes nach, wie Sie es sichtbar schalten.

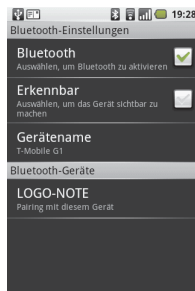

4. Wird das Gerät in der Liste angezeigt, tippen Sie auf den **Namen**.
5. Es erscheint das Fenster zur Eingabe des Passwortes.
6. Schieben Sie die **Schreibtastatur** unter dem Display hervor. Geben Sie das **Passwort** ein.
7. Tippen Sie auf **OK**.

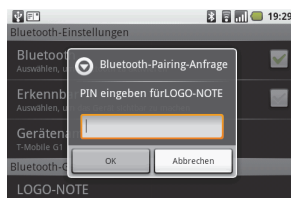

Der Verbindungsstatus wird in der Liste unter dem Namen des Gerätes angezeigt.

Das Symbol  erscheint in der Kopfleiste des Displays.

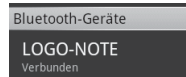

Wenn Sie eine Partnerschaft eingerichtet haben, erkennen sich die Geräte automatisch, ohne dass Sie erneut z. B. das Passwort eingeben müssen. Die Geräte müssen dann auch nicht mehr sichtbar sein.

Bluetooth-Verbindung trennen

1. Drücken Sie die **Startseiten-Taste**. Drücken Sie die **Menü-Taste**.
2. Tippen Sie auf **Einstellungen – Wireless – Bluetooth-Einstellungen**. Die Liste der Bluetooth-Geräte im Funkbereich wird angezeigt.
3. Tippen Sie in der Liste **lange auf den Namen** des Gerätes (unter dem Namen steht der Hinweis 'Verbunden') dessen Verbindung Sie trennen möchten.
4. Tippen Sie in dem Kontextmenü auf **Trennen**. Es wird nur die Verbindung getrennt, die Einstellungen für die Partnerschaft bleiben erhalten. Dadurch kann das G1 bei diesem Gerät automatisch erkannt werden.

Wenn Sie auf **Entkoppeln** tippen, wird nicht nur die Verbindung getrennt. Es werden auch alle Daten zu dieser Partnerschaft gelöscht. Wenn Sie dieses Gerät erneut verwenden möchten, müssen Sie wieder eine Partnerschaft einrichten.

Tipp: Um Energie des Akkus zu sparen, deaktivieren Sie anschließend Bluetooth.

9.10 Mit Rechner verbinden (USB).

Sie können das T-Mobile G1 über USB mit einem Rechner (PC, Notebook, Macintosh) verbinden. Voraussetzung ist, dass der Rechner eine schnelle USB-Verbindung bereitstellt. Über diese Verbindung erhalten Sie Zugriff auf den Inhalt der Speicherkarte, nicht jedoch auf die Daten des Systems.

Sie können die Verbindung auch herstellen, wenn noch keine Speicherkarte im G1 liegt.

1. Stecken Sie den großen Stecker des USB-Kabels des Lieferumfangs in eine USB-Buchse des Rechners.
2. Stecken Sie den kleinen Stecker des USB-Kabels in die USB-Buchse des T-Mobile G1. Als Benachrichtigung erscheint in der Titelleiste das USB-Symbol. Der Rechner informiert über ein kleines Fenster, dass ein neues USB-Gerät erkannt wurde.
3. Legen Sie den **Finger auf die Benachrichtigung** und ziehen Sie die Leiste nach unten.
4. Tippen Sie auf **USB-Verbindung**.
5. Tippen Sie in dem Folgefenster auf **Bereitstellen**.

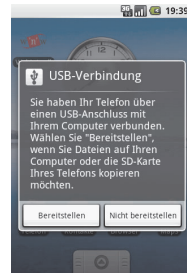
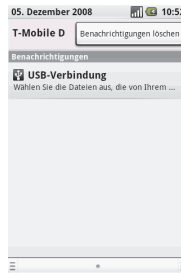
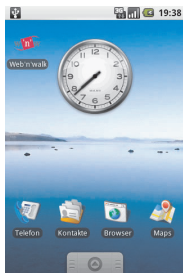

Auf dem Rechner erscheint das Fenster **Wechseldatenträger (X)** (X steht für den Laufwerksbuchstaben). Im Verzeichnis der Ordnerstruktur des Rechners wird das G1 als Wechseldatenträger eingetragen.

Tipp: Sind Sie auf diese Weise mit dem Rechner verbunden, haben Sie auf dem G1 keinen Zugriff auf die Speicherkarte, z. B. für das Fotografieren.

Tipp: Dieser Vorgang ist jedes Mal notwendig, wenn Sie das T-Mobile G1 an einen Rechner, auch an denselben, anschließen.

Daten der Speicherkarte

Haben Sie das G1 mit einem Rechner verbunden, erscheint das Fenster mit dem möglichen Zugriff auf die Speicherkarte (im Beispiel Windows XP).

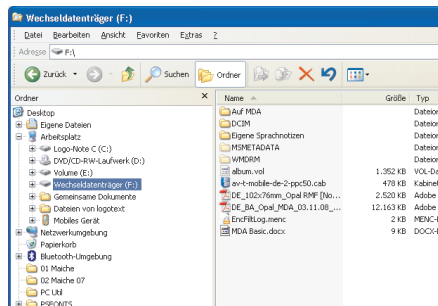
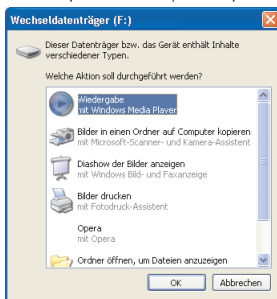

Sie können auch die dem Rechner eigenen Systeme zum Durchsuchen eines Datenträgers verwenden (im Beispiel Windows XP).

Um das T-Mobile G1 wieder vom Rechner zu trennen, wird empfohlen, die Funktionen des Rechners zum sicheren Entfernen eines externen Datenträgers zu verwenden.

Kapitel 10 Google Maps

Das T-Mobile G1 erhält Zugang zu umfassendem Kartenmaterial. Dieses Kartenmaterial befindet sich im Internet und wird bei Bedarf heruntergeladen. Deswegen ist es notwendig, dass **eine aktive Datenverbindung besteht**, entweder über Mobilfunk (UMTS, GPRS) oder über WLAN.

Diese Funktion kann bei Wanderungen, Radtouren oder Autofahrten Hilfe für die Positionsbestimmung bieten. Sie ist jedoch nicht gleichzusetzen mit einem Navigationsgerät.

Es sind nicht alle Länder und Orte und Straßen enthalten.



Für das gebotene Kartenmaterial liegt das Copyright ausschließlich bei Google Inc. und den damit befassten Partnern. Eine Verwendung anders als im Rahmen des G1 bedarf der ausdrücklichen Genehmigung der Inhaber der Rechte.

Hinweis: Beim Herunterladen der Karten können große Datenmengen bewegt werden. In Abhängigkeit vom Netz, das Sie verwenden (Mobilfunk oder WLAN) und vom gebuchten Tarif bei Ihrem Dienstanbieter, können erhöhte Kosten entstehen.

10.1 Quelle für die Positionsbestimmung.

Bevor Sie diese Anwendung dafür einsetzen können, um Ihre Position in der Karte festzustellen, müssen Sie festlegen, mit welchen Mitteln die Position bestimmt werden soll.

Ihnen stehen diese Methoden zur Verfügung:

- **Über Mobilfunk:** Die Position wird durch Dreiecksberechnung an Hand der Lage und Entfernung zu Mobilfunk-Sendemasten bestimmt. Deren Position ist bekannt. Bringt eine relativ genaue Positionsbestimmung.
Funktioniert auch in geschlossenen Räumen, solange Mobilfunk empfangen werden kann.
- **Über WLAN:** Über Berechnung über WLAN-Zugangspunkte, deren Position bekannt ist. Bringt eine relativ genaue Positionsbestimmung. Abhängig von den Möglichkeiten, welche die Zugangspunkte bieten.
Befinden Sie sich jedoch in einem der Ballungsräume, die WPS (Wireless Positioning System = drahtloses Ortungssystem über WLAN) bieten, ist das Ergebnis sogar sehr genau.
Funktioniert auch in geschlossenen Räumen, solange WLAN erreichbar ist und ohne Mobilfunkverbindung.
- **Über GPS:** Mit Hilfe der GPS-Satelliten, die von Ihrem T-Mobile G1 empfangen werden. Die Methode bringt sehr genaue Resultate. Bringt Informationen über Orte von Interesse (OVI) Straßen-genau.
Es ist jedoch notwendig, dass das T-Mobile G1 Sichtverbindung zum Himmel besitzt.
Um das Kartenmaterial zu laden, wird entweder eine Mobilfunk- oder WLAN-Verbindung zusätzlich benötigt.

Legen Sie zunächst fest, welche Methode Sie verwenden.

1. Drücken Sie die **Startseiten-Taste**. Drücken Sie die **Menü-Taste**.
2. Tippen Sie auf **Einstellungen – Sicherheit und Standort**.
3. Tippen Sie auf die Ortungsquelle (**Wireless nutzen** oder **GPS-Satelliten aktivieren**), um ein Häkchen zu setzen (sie wird verwendet) oder zu entfernen (sie wird nicht verwendet).

10.2 Google Maps aufrufen - Position finden.

1. Drücken Sie die **Startseiten-Taste**. Tippen Sie auf das Symbol **Maps**,
oder
öffnen Sie die **Anwendungsübersicht**. Tippen Sie auf das Symbol **Maps**.
2. Die Hauptkarte oder die zuletzt angezeigte Karte wird geöffnet.
Drücken Sie die **Menü-Taste**.
3. Tippen Sie auf **Mein Standort**. Entsprechend der eingestellten
Methode wird Ihre Position berechnet.

Der große, blau hinterlegte Kreis zeigt den Radius, in dem nach Orten von Interesse gesucht wird, wenn nicht anders definiert.

Tippen Sie auf die Karte. Die Felder zum Vergrößern/Verkleinern des Kartenausschnitts werden Eingebledet.

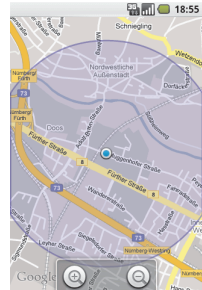

Ort von Interesse suchen (OVI)

1. Drücken Sie in der Kartenansicht die **Menü-Taste**. Tippen Sie auf **Suchen**. Schieben Sie die Schreibtastatur unter dem Display hervor.

Oder: Haben Sie die **Schreibtastatur** bereits unter dem Display hervorgezogen, drücken Sie die **Suchen-Taste** .

2. Das Fenster zur Eingabe des OVI wird geöffnet. Geben Sie den Ort ein, den Sie suchen. Sie können Adressen, Branchen oder Geschäfte eingeben.

Während der Eingabe werden Ihnen Ihre Kontakte oder bereits gesuchte Orte angezeigt, die mit der Buchstabenfolge übereinstimmen und die Sie bereits einmal gesucht haben.

3. Um die Orte zu suchen und angezeigt zu bekommen, drücken Sie die **Zeilenschalttaste** oder tippen Sie auf **Suchen**.

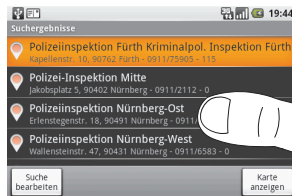

Suchbegriff bearbeiten oder neue Suche starten. Ort auf der Karte zeigen



Blättern zu den anderen, in der Liste gezeigten Orten. Zurück zum Ergebnisfenster der Suche

4. Tippen Sie auf eine der **angezeigten Adressen**. Die Adresse wird in der Karte angezeigt.

Wird eine **Telefonnummer** angezeigt, tippen Sie darauf. Das Telefonfenster wird geöffnet. Sie können die Rufnummer anrufen oder in den Kontakten speichern.

Wird eine **Internet-Adresse** angegeben, tippen Sie darauf. Die Webseite wird geöffnet und Sie erhalten zusätzliche Informationen.

5. **In der Liste der gefundenen Orte:** Tippen Sie lange auf einen Ort. Tippen Sie in dem Kontextmenü auf

Weg hierher

Geben Sie den Ort an, zu dem der Weg gezeigt werden soll. Tippen Sie auf **Route anzeigen**.

Es wird eine Wegbeschreibung angezeigt. Tippen Sie in dieser Wegbeschreibung auf **Karte zeigen**. Die in die Karte eingetragene Route wird gezeigt.

Weg nach dort

Wie oben, nur in anderer Richtung.

Als Kontakt hinzufügen

Das Eingabefenster für Kontakte wird geöffnet. Alle bekannten Daten, z. B. Name, Rufnummer, Straße, sind bereits eingetragen.

10.3 Arbeiten mit Karten von Maps.

Hinweis: Nicht alle in den folgenden Beschreibungen angegebenen Möglichkeiten stehen überall zur Verfügung. Das rührt daher, dass manche der Landkarten-Optionen noch im Aufbau begriffen sind oder nationalem Recht widersprechen.

Kartenausschnitt vergrößern/verkleinern/Verschieben

1. Tippen Sie auf die Karte. Die Schaltfläche **Vergrößern/Verkleinern** wird geöffnet.
2. Tippen Sie auf **+**, der Ausschnitt wird vergrößert, tippen Sie auf **-**, der Ausschnitt wird verkleinert.
Nicht für alle Gegenden steht eine Detailvergrößerung zur Verfügung.
3. Sie können die Ansichten des Landkartenausschnitts im Display entweder mit dem **Rollball** oder einem **Finger** verschieben.

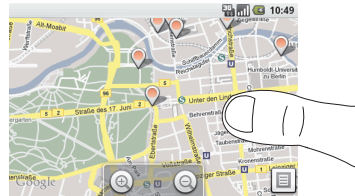

Besondere Ansichten der Landkarte

Hinweis: Das angezeigte Kartenmaterial und besondere Ansichten unterliegen dem Copyright. Das Copyright liegt bei Google oder den Partnern von Google, die daran mitgearbeitet haben. Das Verwenden kann mit Abmahnung oder Strafe verfolgt werden.

Um Ihnen die Orientierung auf der Landkarte zu erleichtern, aber auch um Ihnen zusätzliche Informationen zu bieten, können Sie eine der im Folgenden beschriebenen Ansichtsmodi auswählen.

Eine Landkarte wird angezeigt. Drücken Sie die **Menü-Taste**. Tippen Sie auf **Kartenmodus**.

Kartenmodus (1)

Ist der Standardmodus beim Aufrufen von Landkarten.



Satellitenmodus (2)

Zeigt die Karte aus Satellitensicht mit eingeblendeter Kartenansicht.

Verkehrsmodus (3)

(Nicht für jeden Ort verfügbar)

Zeigt durch die Farbe der Straße die aktuelle, durchschnittliche Geschwindigkeit der Verkehrsflusses:

Grün: Größer 80 km/h

Gelb: 40 bis 80 km/h

Rot: Kleiner 40 km/h

Grau: Nicht ermittelbar

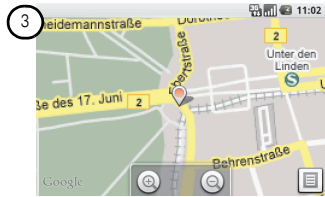

Straßenansicht

Auch wenn der Menüpunkt **Straßenansicht** angezeigt

wird, bedeutet das nicht, dass für die von Ihnen ausgewählte Position diese Art der Ansicht verfügbar ist.

Hinweis: Die Straßenansicht zeigt nicht die aktuelle Situation in der gezeigten Straße. Sie ist eine Aufnahme, die zu einem Zeitpunkt von Fahrzeugen mit hochentwickelter Kameratechnik aufgenommen wurde. Das Copyright für diese Aufnahmen liegt bei Google oder den Partnern von Google, die diese Aufnahmen zur Verfügung gestellt haben. Das Verwenden dieser Aufnahmen kann mit Abmahnung oder Strafe verfolgt werden.

Straßenansicht bedeutet, dass Sie von der angegebenen Position einen Blick auf die Straße werfen können, als wenn Sie sich dort befänden.

Tipp: Eine Straßenansicht ist nur dort zu erwarten, wo die Straße von blauen Linien umrahmt ist. Jedoch besteht auch dort nicht für jede Position eine Straßenansicht.

1. Suchen Sie die gewünschte Position (siehe *Google Maps aufrufen - Position finden.*, Seite 104). Vergrößern Sie den Kartenausschnitt.
2. Drücken Sie die **Menü-Taste**.
3. Tippen Sie auf **Kartenmodus – Street View**.
4. Tippen Sie auf eine der **blau umrahmten Straßen**. In der Karte wird nach der nächsten, verfügbaren Straßenansicht gesucht.

Wurde eine Street View Ansicht gefunden (1), wird die Position in der Karte durch ein Symbol gekennzeichnet und in einem Hinweis die genaue Position und eine Miniaturansicht angezeigt. Tippen Sie auf den Hinweis. Die Straßenansicht wird angezeigt.

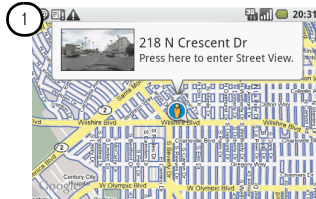

Durch Schieben nach links oder rechts, nach oben oder unten des **Fingers** oder durch Rollen mit dem **Rollball** erhalten Sie ein Rundum-Panorama der Position. Im **Kompass-Modus** erhalten Sie die verschiedenen Ansichten durch Kippen oder Drehen des G1.

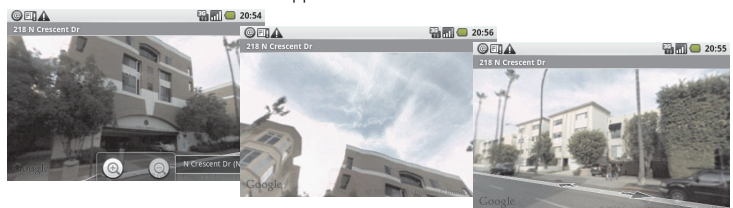

Möchten Sie von einer anderen Position die Ansicht sehen, tippen Sie lange auf das Symbol der Position. Das Symbol zum Verschieben erscheint . Schieben Sie dieses Symbol an die neue Position.

Wird die Ansicht einer Straße angezeigt, drücken Sie die **Menü-Taste**. Sie erhalten weitere Möglichkeiten.

Vor Zeigt die nächste Straßenansicht der gleichen Straße.

Zurück Zeigt die davor liegende Straßenansicht der gleichen Straße.

Zoom Öffnet die Vergrößern/Verkleinern-Fläche in der Ansicht.

Bericht senden Sollte ein Fehler aufgetreten sein, wird ein Bericht an Google gesendet.

Kompass-Modus Bei eingeschaltetem Kompass-Modus können Sie durch einfache Kippen oder Drehen durch das Panorama der Straßenansicht gehen.

Wurde keine Straßenansicht gefunden (2), erhalten Sie einen Hinweis.

Versuchen Sie gegebenenfalls durch Verschieben eine Position zu finden.

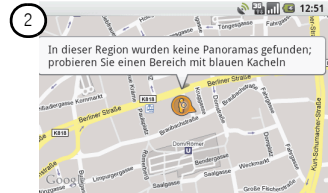

Routenplaner

Sie können sich von Ihrem T-Mobile G1 die Route von einem beliebigen Punkt zu einem anderen, beliebigen Punkt erläutern und anzeigen lassen.

Hinweis: Es handelt sich hierbei nicht um eine Navigationshilfe wie bei Navigationsgeräten.

1. Drücken Sie die **Startseiten-Taste**. Tippen Sie auf das Symbol **Karten**,
oder
öffnen Sie die **Anwendungsübersicht**. Tippen Sie auf das Symbol **Karten**.

2. Die Hauptkarte oder die zuletzt angezeigte Karte wird geöffnet. Drücken Sie die **Menü-Taste**.

3. Tippen Sie auf **Route**. Das Eingabefenster für Ausgangspunkt und Ziel der Reise erscheint.

4. Schieben Sie die Schreibtastatur unter dem Display hervor.

5. Obere Zeile des Eingabefeldes: Geben Sie den **Ausgangspunkt** ein. War die Eingabe nicht eindeutig, erhalten Sie Vorschläge zu ähnlichen Positionen. Tippen Sie auf die Position, wenn sie sich unter den Vorschlägen befindet.

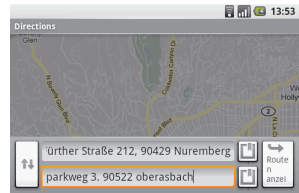

Tippen Sie in die untere Zeile des Eingabefeldes. Geben Sie das **Ziel** ein. War die Eingabe nicht eindeutig, erhalten Sie Vorschläge zu ähnlichen Positionen. Tippen Sie auf die Position, wenn sie sich unter den Vorschlägen befindet.

6. Tippen Sie auf **Route anzeigen**. Die Routenbeschreibung wird angezeigt.

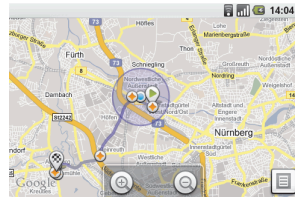
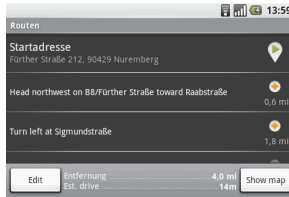

7. Tippen Sie auf **Karte anzeigen**. Die Karte, in welche die Route eingetragen ist, wird angezeigt. Sie können die Anzeige vergrößern oder verkleinern.

8. Um die Route wieder zu entfernen, drücken Sie die **Menü-Taste**. Tippen Sie auf **Karte löschen**.

10.4 Tastenkürzel für Maps.

Die verschiedenen Anzeigefenster der Landkartenfunktion bieten Ihnen für die schnelle Bedienung Tastenkürzel

Landkarte wird angezeigt

Funktionsaufruf	Drücken der Tasten
Routenplaner	Menü + u
Kartenmodus auswählen	Menü + m
Verlauf der aufgerufenen Landkarten	Menü + h
Eigene Position anzeigen	Menü + 0 (Null)
Bestimmte Position anzeigen	Menü + p
Ausschnitt vergrößern	Menü + i
Ausschnitt verkleinern	Menü + o
Ans Ende/an den Anfang der Liste	ALT-Taste, dann mit dem Rollball

Ergebnisliste der Suche

Funktionsaufruf	Drücken der Tasten
Ergebnisse löschen	Menü + q
Vorheriges Ergebnis anzeigen	Menü + j
Nächstes Ergebnis anzeigen	Menü + k

Routenplaner

Funktionsaufruf	Drücken der Tasten
Vorherige Routenposition anzeigen	Menü + j
Nächste Routenposition anzeigen	Menü + k
Route abbrechen	Menü + q
Route berechnen	Menü + r
Route bearbeiten	Menü + e

Kapitel 11 Kamera, Bilder und Musik

11.1 Fotos aufnehmen.

Das T-Mobile G1 ist mit einer digitalen Kamera mit 3,2 Megapixel und Autofokus ausgestattet.

Hinweis: Da die Fotos, die Sie aufnehmen, auf der Speicherkarte gespeichert werden, ist die Kamera nur dann funktionsfähig, wenn eine MicroSD-Karte eingelegt wurde.

Die Kamera befindet sich auf der Rückseite des T-Mobile G1. Dadurch können Sie das Motiv der Aufnahme im Display verfolgen.

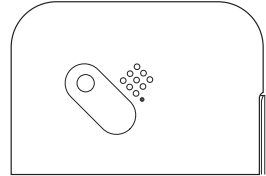

Kamera aktivieren/deaktivieren

1. **Aktivieren:** Drücken Sie die **Startseiten-Taste**. Öffnen Sie die **Anwendungsübersicht**. Tippen Sie auf das Symbol **Kamera**.

Oder

drücken Sie die **Kamera-Taste** an der rechten Schmalseite des G1. Das Kamera-Fenster wird geöffnet.

2. Deaktivieren: Drücken Sie die **Startseiten-Taste** oder die **Zurück-Taste**.

Foto aufnehmen

Die Kamera ist aktiviert.

1. Richten Sie das Objektiv auf das Motiv. Verfolgen Sie den Bildausschnitt im Display.
2. Entspricht das Motiv Ihren Vorstellungen, drücken Sie die **Kamera-Taste** an der **rechten Schmalseite** des Gehäuses (2) leicht bis zur halben Tiefe. Der Hinweis für den Autofokus erklingt. In der rechten, oberen Ecke des Kamerafensters (1) erscheint ein grüner Punkt als Hinweis, dass das Bild scharf eingestellt wurde.
3. Drücken Sie den **Auslöser ganz durch**. Das Foto wird aufgenommen.

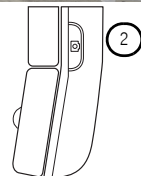

4. Die Aufnahme wird mit Bedienflächen im Display angezeigt. Tippen Sie auf die Fläche

Speichern

Die Aufnahme wird sofort auf der Speicherkarte gespeichert.

Festlegen als...

Sie können über ein Menü festlegen, ob das Foto als Bildschirmhintergrund dienen soll oder als Bild für Kontakte.



Weiterleiten

Das Fenster zum Erstellen einer MMS wird geöffnet. Wie Sie eine MMS senden, siehe Kapitel *MMS schreiben/senden*, Seite 56.

Löschen

Die Aufnahme wird ohne gespeichert zu werden verworfen.

Kameraeinstellungen

Die Kamera ist aktiv, bereit ein Foto zu schießen.

1. Drücken Sie die **Menü-Taste**. Tippen Sie auf **Einstellungen**.
2. **Sie möchten die geographische Position** in Längen- und Breitengrad mit dem Foto speichern (Sie können dadurch immer feststellen, wo das Foto entstanden ist): Tippen Sie auf **Ort in Bildern aufnehmen...**, um ein Häkchen zu setzen (Längen- und Breitengrad werden mit dem Foto gespeichert) oder zu entfernen (Sie können später nicht mehr feststellen, wo das Bild aufgenommen wurde).

Sie möchten die Bedienflächen nach dem Aufnehmen angezeigt erhalten: Tippen Sie auf **Prompt after capture...**, um ein Häkchen zu setzen (die Bedienflächen werden angezeigt) oder zu entfernen (die Bedienflächen werden nicht angezeigt).

Bilderordner aufrufen

Sie können prüfen, ob Ihre Aufnahme Ihren Vorstellungen entspricht.

1. Drücken Sie bei aktiver Kamera auf die **Menü-Taste**. Tippen Sie auf **Bilder**.
2. Suchen Sie im Bilderordner die Aufnahme. Tippen Sie darauf, um sie anzuschauen.
3. Drücken Sie die **Zurück-Taste**, um zum Kamera-Aufnahmemodus zurückzukehren.

11.2 Bilder und Fotos.

Sie können Bilder und Fotos nur betrachten und bearbeiten, wenn im T-Mobile G1 eine Speicherkarte eingelegt ist.

Tipp: Sie können selbst aufgenommene Fotos auf einen Rechner übertragen. Ist das G1 mit einem Rechner verbunden, können Sie Bilder auf dem G1 nicht öffnen.

Bilderalbum öffnen

1. Drücken Sie die **Startseiten-Taste**. Öffnen Sie die **Anwendungsübersicht**. Tippen Sie auf das Symbol **Alben**.
Oder
Drücken Sie bei aktiver Kamera auf die **Menü-Taste**. Tippen Sie auf **Bilder**.
2. Das Fenster **Bilder** wird geöffnet. Es zeigt die, auf der Speicherkarte vorliegenden Bilder in den jeweiligen Ordnern (Alben) der Speicherkarte. Neben dem Ordnernamen wird die Anzahl der dort gespeicherten Bilder angezeigt.

Die Ordner **Alle Bilder** (zeigt in Miniaturen alle auf der Speicherkarte enthaltenen Bilder) und **Kamera** (zeigt nur die Fotos, die mit dem G1 aufgenommen wurden) sind System-Ordner.

Sollten keine Ordner angezeigt werden, sondern alle Bilder, rollen Sie mit einem Finger oder dem Rollball durch die Bilder.

3. Tippen Sie auf einen der Ordner. Alle in diesem Ordner enthaltenen Bilder werden angezeigt.

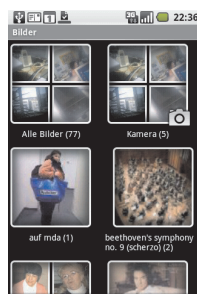

Bilder anschauen

Sie haben einen Bilderordner geöffnet.

1. Wählen Sie durch Schieben eines **Fingers** über das Display oder rollen mit dem Rollball in den Miniaturen das Bild aus, das Sie anschauen möchten. **Tippen Sie darauf.**

Das Bild wird geöffnet und angezeigt.

Ausrichtung ändern

Das Bild wird angezeigt.

1. Drücken Sie die **Menü-Taste**.
2. Tippen Sie auf **Ausrichtung drehen**. Die Ausrichtung ändert sich auf Quer oder Hoch, abhängig von der ursprünglichen Ausrichtung.

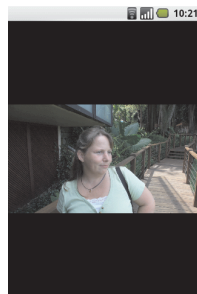

In Bildern blättern

Ein Bild wird angezeigt. Um in den Alben zu blättern tippen Sie auf das Bild. Sie können

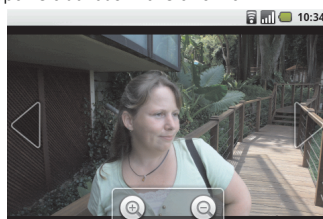
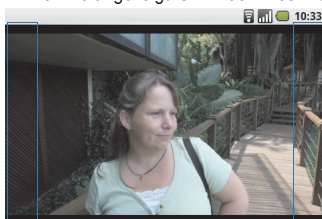

auf den **linken** (das davor Liegende) oder **rechten** (das Folgende) **Rand** des Bildes tippen. mit dem **Rollball** nach **links** (vorher gehendes) oder **rechts** (folgendes) rollen.

auf das **Bild tippen**. Ins Bild werden links und rechts Pfeile zum Blättern eingeblendet. Tippen Sie auf den Pfeil links, wenn sie das davor liegende Bild, den Pfeil rechts, wenn Sie das folgende Bild sehen möchten.

Vergrößern/verkleinern

1. Tippen Sie auf das Bild. Die Vergrößern-/Verkleinern-Fläche wird geöffnet.
2. Tippen Sie auf **+**, das Bild wird vergrößert, auf **-**, das Bild wird verkleinert.

Bilder bearbeiten

Bild beschneiden

Sie können das Ihnen Wichtige eines Bildes ausschneiden.

1. Das Bild wird angezeigt. Drücken Sie die **Menü-Taste**.
2. Tippen Sie auf **Mehr – Zuschneiden**.

Der **Beschnittrahmen** wird über das Bild gelegt.

Um die **Beschnittrahmengröße zu ändern**, drücken Sie **lange auf die Ecken** des Rahmens. Pfeile für Größenveränderung werden angezeigt. Durch Schieben oder Ziehen des Fingers können Sie die Größe des Beschnittrahmens ändern.

Um den **Beschnittrahmen zu verschieben**, tippen Sie lange in die Mitte des Rahmens. Schieben Sie mit Ihrem Finger den Rahmen an die gewünschte Position.

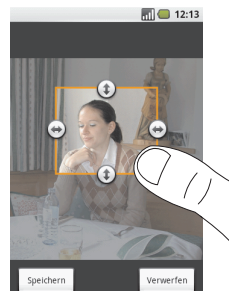

3. Um den Ausschnitt zu speichern, tippen Sie auf **Speichern**. Der Ausschnitt wird als neues Bild gespeichert. Das ursprüngliche Bild bleibt erhalten.

Bild drehen

Ein Bild wird in der Ausrichtung angezeigt, in der es aufgenommen wurde. Das kann dazu führen, dass es z. B. in einer Diaschau liegend angezeigt wird. Sie können das umgehen, indem Sie das Bild drehen.

1. Das Bild wird angezeigt. Drücken Sie die **Menü-Taste**.
2. Tippen Sie auf **Drehen**.
3. Tippen Sie in dem Folgemenu auf die Drehrichtung, die Sie möchten. Das Bild wird gedreht und gleichzeitig in dieser Form gespeichert.
4. Tippen Sie auf die **Zurück-Taste**. Sie sehen in der Miniaturansicht das Bild noch markiert und gedreht.



Bild löschen

Das Bild wird angezeigt:

1. Drücken Sie die **Menü-Taste**. Tippen Sie auf **Löschen**.
2. Tippen Sie in dem Bestätigungsfenster auf **OK**. Das Bild wird von der Speicherkarte entfernt.

Die Bilderübersicht wird angezeigt:

1. Tippen Sie **lange auf das Bild**, das Sie löschen möchten.
2. Tippen Sie in dem Kontextmenü auf Löschen.
3. Tippen Sie in dem Bestätigungsfenster auf **OK**. Das Bild wird von der Speicherkarte entfernt.

Löschbestätigung ausschalten

Sie können verhindern (nicht empfohlen), dass bei jedem Löschvorgang eines Bildes das Bestätigungsfenster erscheint.

Die Bildübersicht wird angezeigt.

1. Drücken Sie die **Menü-Taste**. Tippen Sie auf **Einstellungen**.
2. Tippen Sie auf **Confirm deletion**, um ein Häkchen zu setzen (das Bestätigungsfenster wird bei Löschen angezeigt) oder zu entfernen (das Bild wird sofort, ohne Weiteres, gelöscht, nicht empfohlen).

Details über ein Bild

Das Bild wird angezeigt.

1. Drücken Sie die **Menü-Taste**. Tippen Sie auf **Einstellungen - Mehr - Details**.



Bild einem Kontakt zuweisen

Das Bild wird angezeigt.

1. Drücken Sie die **Menü-Taste**. Tippen Sie auf **Mehr**.
2. Tippen Sie auf **Festlegen als**.
3. Wählen Sie in dem Folgemenu **Kontaktsymbol**. Die Liste der Kontakte wird geöffnet.
4. Suchen Sie den Kontakt, dem das Bild zugeordnet werden soll. **Tippen Sie darauf**. Das Bild wird mit Beschnittstrahnen versehen.
5. **Beschneiden** Sie das Bild auf einen Ausschnitt, der bei diesem Kontakt angezeigt werden soll.
6. Tippen Sie auf **Speichern**.

Bild als Bildschirmhintergrund

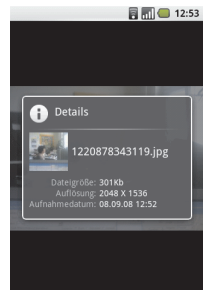
1. Drücken Sie die **Menü-Taste**. Tippen Sie auf **Mehr - Festlegen als**.
2. Wählen Sie in dem Folgemenü **Hintergrund**.
3. **Beschneiden** Sie das Bild auf einen Ausschnitt, der über die drei Seiten des Startfensters angezeigt werden soll.
4. Tippen Sie auf **Speichern**. Das Bild wird sofort als Hintergrund eingesetzt.



Diaschau

Wenn Sie eine Diaschau auf dem T-Mobile G1 durchführen, werden alle Bilder, die sich in dem ausgewählten Ordner befinden, angezeigt.

Diaschau abspielen

Sie haben einen Ordner ausgewählt. Ein Bild dieses Ordners wird angezeigt.

1. Drücken Sie die Menü-Taste. Tippen Sie auf **Diashow**.
2. Die Diaschau beginnt. Es werden diejenigen Bilder im Vollbildmodus (ohne Display-Kopfleiste) automatisch nacheinander angezeigt, die dem als Ausgangspunkt angezeigten folgen.

Um die Diaschau anzuhalten, tippen Sie auf **das Display** oder drücken Sie die **Zurück-Taste** oder drücken Sie den **Rollball**.

Um die Diaschau fortzusetzen, drücken Sie die **Menü-Taste**. Tippen Sie auf **Diashow**. Die Schau wird ab dem Bild fortgesetzt, das als letztes angezeigt wurde. Das Bild gilt nun als erstes einer neuen Diaschau.

Tipp: Die Diaschau endet automatisch nach Erreichen des Bildes, welches das Ausgangsbild der Präsentation war.

Diaschau einstellen

Sie können den Ablauf der Diaschau gestalten.

Das Display zeigt die Übersicht über die Ordner (Alben) oder die Übersicht über den Inhalt eines Bilderalbums.

1. Drücken Sie die **Menü-Taste - Einstellungen**.
2. Ein Menüfenster wird geöffnet. Unter der Überschrift **Einstellungen für Diashow** finden Sie die Einstellmöglichkeiten.

Diashow-Intervall: Stellen Sie ein, wie lange ein Bild angezeigt werden soll, bis das nächste aufgerufen wird. Tippen Sie auf **OK**.

Diashow - Übergang: Stellen Sie ein, wie der Übergang zwischen den einzelnen Bildern erfolgen soll:

- Ein-/Ausblenden,
- von links nach rechts durch das Display schieben,
- von oben nach unten durch das Display schieben,
- zufälliger Zugriff.

Tippen Sie auf **OK**.

Diashow erneut anzeigen: Tippen Sie **darauf**, um ein Häkchen zu setzen (nach Ende der Schau beginnt sie erneut) oder zu entfernen (die Schau wird nur einmal abgespielt).

Bilder mischen: Tippen Sie **darauf**, um ein Häkchen zu setzen (die Reihenfolge der Bilder ist wahllos) oder zu entfernen (die Reihenfolge der Bilder entspricht der Folge auf der Speicherkarte).



Bild über E-Mail versenden

Sie können ein Bild über das von Ihnen bevorzugte E-Mail-Konto versenden.

Das Bild, das Sie versenden möchten, wird angezeigt.

1. Drücken Sie die **Menü-Taste**. Tippen Sie auf **Weiterleiten**.
2. Haben Sie neben der Google Mail weitere E-Mail-Konten auf dem T-Mobile G1 eingerichtet, erscheint ein Menü. Tippen Sie auf das **Symbol des Kontos**, über das Sie senden möchten.
3. Das Fenster zum Erstellen einer E-Mail wird geöffnet. Die Speicheradresse des Bildes ist bereits als Anlage eingetragen. Schreiben Sie die E-Mail. Wie Sie E-Mails schreiben, siehe *Neue Google Mail schreiben*, Seite 68, oder *Neue E-Mail schreiben*, Seite 76.
4. Tippen Sie auf **Senden**.

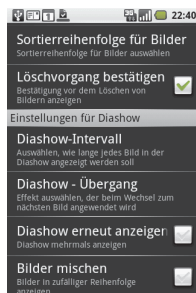
Bilder kopieren (vom Rechner)

Sie können Bilder von einem Rechner auf die Speicherkarte im T-Mobile G1 kopieren oder Fotos, die Sie mit dem G1 aufgenommen haben, auf den Rechner kopieren.

1. Schließen Sie das T-Mobile G1 mit dem **USB-Kabel an einen Rechner** an. Das T-Mobile G1 wird von dem Rechner als Wechsellaufwerk erkannt und angezeigt.
Wird das G1 vom Rechner nicht erkannt, ist wahrscheinlich USB beim Anschließen ein Fehler unterlaufen. Wie Sie das G1 und den Rechner richtig verbinden, finden Sie im Kapitel *Mit Rechner verbinden (USB)*, Seite 100.
2. Sie haben vom Rechner aus Zugang zur Speicherkarte des T-Mobile G1. Verwenden Sie die Möglichkeiten des Rechners, z. B. den Windows Explorer, um auf der Speicherkarte Ordner anzulegen, Dateien zu holen oder auf der Speicherkarte abzulegen.

Beenden der Anwendung Alben

Drücken Sie die **Startseiten-Taste** oder die **Zurück-Taste**, bis die Startseite wieder angezeigt wird.

11.3 Musik.

Ihr T-Mobile G1 kann Musik spielen, die auf der MicroSD-Karte gespeichert ist. Er kann die Formate **MP3, M4A (iTunes AAC), AMR, WMA (8, MIDI) und WAV** abspielen.

Hinweis: Da die Musik, die Sie anspielen möchten, auf der Speicherkarte gespeichert wird, ist die Musik-Anwendung nur dann funktionsfähig, wenn eine MicroSD-Karte eingelegt wurde.

Hinweis: Sie können die Musikanwendung nicht benutzen, wenn eine USB-Verbindung zu einem Rechner besteht. Sie erhalten den Hinweis: **Die SD-Karte ist beschäftigt**. Trennen Sie die Verbindung.

Musikspieler öffnen

1. Öffnen Sie im Startfenster die **Anwendungsübersicht**.
2. Tippen Sie auf das Symbol **Musik**. Das Musik-Fenster wird geöffnet.

Musik-Bibliothek

Die auf der Speicherkarte liegenden Audio-Dateien werden auf dem T-Mobile G1 in vier Gruppen gegliedert unter denen die Titel gespeichert sind.

Interpreten

Enthält eine Liste der Interpreten mit der Anzahl der Titel.

Alben

Enthält eine Liste der Alben (Zusammenfassung mehrerer Titel) mit der Anzahl der Titel.

Lieder

Enthält eine Liste aller auf der SD-Karte gespeicherten Titel.

Playlists

Jede Wiedergabeliste, die Sie selbst zusammenstellen, enthält Titel, die abgespielt werden.

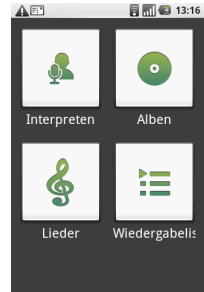

Musik abspielen

1. Tippen Sie auf eine der Gruppen, um die Liste der dort liegenden Titel zu öffnen.
2. Tippen Sie **auf den Titel**. Das Abspielfenster wird geöffnet. Die Musik wird abgespielt.



Sie können die Titel nicht nur in einer gegebenen Reihenfolge abspielen, sondern auch mit zufälligem Zugriff.

Das Musikfenster oder das Abspielfenster wird angezeigt.

1. Drücken Sie die **Menü-Taste**. Tippen Sie auf **Zufallswiedergabe** (Party). Der erste, zufällig ausgewählte Titel wird gespielt.
2. Um Partymix wieder auszuschalten, drücken Sie die **Menü-Taste**. Tippen Sie auf **Zufallswiedergabe** (Party).

Wiedergabelisten

Fassen Sie in Wiedergabelisten Musiktitel zusammen. Dadurch können Sie Musik für jede Stimmung gruppiert abspielen.

Wiedergabeliste erstellen

1. Öffnen Sie im Startfenster die **Anwendungsübersicht**.
2. Tippen Sie auf das Symbol **Musik**. Das Musik-Fenster wird geöffnet.
3. Tippen Sie auf **eine Musik-Kategorie**. Die Liste der Titel wird angezeigt.
4. Rollen Sie mit dem Rollball oder einem Finger durch die Liste bis zu dem Titel, den Sie der Wiedergabeliste hinzufügen möchten.
5. Bei diesem Titel drücken Sie **lange den Rollball** oder tippen Sie **lange mit dem Finger**.

6. Tippen Sie in dem Kontextmenü auf **Zur Playlist hinzufügen**.

In dem Folgemenu können Sie wählen:

Aktuelle Wiedergabeliste

Fügt den markierten Titel der Wiedergabeliste zu, aus der gespielt wird.

Neu...

Das Fenster zum Anlegen einer Wiedergabeliste wird geöffnet

Schieben Sie die **Schreibtastatur** unter dem Display hervor.

Geben Sie den Namen für diese Wiedergabeliste ein.

Tippen Sie auf **Speichern**. Die Liste wird angelegt und der Titel darin gespeichert.

Oder wählen Sie eine der Wiedergabelisten, die Sie bereits abgelegt haben.

Wiedergabeliste verwalten

1. Öffnen Sie im Startfenster die **Anwendungsübersicht**.
2. Tippen Sie auf das Symbol **Musik**. Das Musik-Fenster wird geöffnet.
3. Tippen Sie auf **Playlists**. Die Liste der Wiedergabelisten wird angezeigt.

Möchten Sie

eine Wiedergabeliste abspielen,

tippen Sie auf die **Wiedergabeliste**. Die Titel werden nacheinander abgespielt.

eine Wiedergabeliste löschen,

tippen Sie **lange auf die Wiedergabeliste**. Tippen Sie im Kontextmenü auf **Löschen**.

eine Wiedergabeliste bearbeiten,

z. B. neu ordnen, Titel löschen etc. Tippen Sie **lange auf die Wiedergabeliste**. Tippen Sie im Kontextmenü auf **Bearbeiten**. Die Liste der zusammengefassten Titel wird angezeigt. Um einen Titel zu **verschieben**, tippen Sie lange auf den Titel und schieben Sie ihn mit dem Finger an die neue Stelle.

Um einen Titel zu **löschen**, tippen Sie **lange auf den Titel**. Tippen Sie in dem Kontextmenü auf **Löschen**. Tippen Sie im Bestätigungsfenster auf **OK**.

eine Wiedergabeliste umbenennen,

tippen Sie **lange auf die Wiedergabeliste**. Tippen Sie im Kontextmenü auf **Umbenennen**. Schieben Sie die **Schreibtastatur** unter dem Display hervor. Schreiben Sie den neuen Namen. Tippen Sie auf **Speichern**.

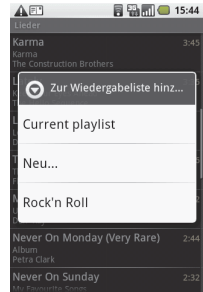

Wiedergabeliste von einem Rechner erhalten

Sie können keine Wiedergabelisten anderer Abspiel-Anwendungen importieren.

Sie können jedoch auf Ihrem Rechner eine Wiedergabeliste in Form einer Textdatei erstellen. Diese können Sie auf die Speicherkarte auf Ihr T-Mobile G1 kopieren.

Sie können natürlich die Speicherkarte auch in einen Kartenleser an Ihrem Computer einlegen und direkt am Computer arbeiten.

1. Öffnen Sie auf **Ihrem Rechner** ein **einfaches Textprogramm**, z. B. auf einem Rechner unter Windows Vista den Editor (drücken Sie die Starttaste. Geben Sie im Feld Suchen den Begriff Editor ein. Klicken Sie auf Editor).
2. **Erstellen Sie die Liste mit den Titeln**, die zusammengefasst werden sollen. Verwenden Sie für jeden Titel eine neue Zeile. Beenden Sie den Titel mit dem Dateiformat, z. B. .mp3



3. **Speichern Sie die Liste unter dem Titel**, unter dem die Liste auf dem T-Mobile G1 angezeigt werden soll. Beenden Sie den Namen dieser Datei mit **.m3u**, z. B. **Urlaub.m3u**

4. Kopieren Sie diese Liste **auf die Speicherkarte**. Es ist von Vorteil, wenn Sie diese Datei in dem Ordner **Music** auf der SD-Karte ablegen. Dort befinden sich alle Musik-Dateien.

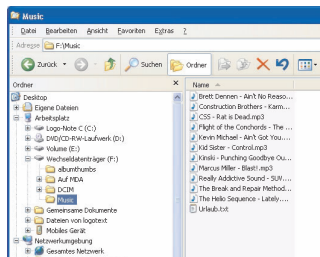

Titel als Klingelton

1. Öffnen Sie im Startfenster die **Anwendungsübersicht**.
2. Tippen Sie auf das Symbol **Musik**. Das Musik-Fenster wird geöffnet.
3. Tippen Sie auf **eine der Kategorien**. Wählen Sie das Lied aus, das als Klingelton dienen soll.
4. Tippen Sie **lange auf den Titel**.
5. Tippen Sie im Kontextmenü auf **Als Telefonklingelton verwenden**.

Musikdateien von Rechner

Sie können Musikdateien von einem Rechner auf die Speicherkarte im T-Mobile G1 kopieren.

1. Schließen Sie das T-Mobile G1 mit dem **USB-Kabel an einen Rechner** an. Das G1 wird von dem Rechner als Wechsellaufwerk erkannt und angezeigt.

Wird das G1 von dem Rechner nicht erkannt, ist wahrscheinlich USB beim Anschließen ein Fehler unterlaufen. Wie Sie das G1 und den Rechner richtig verbinden, finden Sie im Kapitel *Mit Rechner verbinden (USB)*, Seite 100.

2. Sie haben vom Rechner aus Zugang zur Speicherkarte des T-Mobile G1. Verwenden Sie die Möglichkeiten des Rechners, z. B. den Windows Explorer, um auf der Speicherkarte Ordner anzulegen, Dateien zu holen oder auf der Speicherkarte abzuliegen.

Tastenkürzel für E-Mail

Liste der Musiktitel

Funktionsaufruf	Drücken der Tasten
Markierten Titel spielen	Zeilenschalttaste (Enter)
Markierten Titel löschen	Löschen-Taste der Tastatur

Abspielfenster

Funktionsaufruf	Drücken der Tasten
Markierten Titel spielen	Zeilenschalttaste (Enter)
In der Wiedergabeliste löschen	Löschen-Taste der Tastatur

12.1 Kalender.

Das T-Mobile G1 beinhaltet einen Kalender, in welchem Sie Termine festhalten und sich daran erinnern lassen können.

Die Einträge der Kalenders werden mit denen Ihres Google-Kontos im Internet abgeglichen. Wenn Sie diesen Google-Kalender auch auf Ihrem Rechner verwenden, werden auch diese Einträge mit dem Internet abgeglichen. Dadurch sind die Einträge sowohl auf dem T-Mobile als auch auf dem Rechner immer synchron, sobald Sie einen Datenabgleich durchgeführt haben.

Kalender öffnen

1. Drücken Sie die **Startseiten-Taste**. Öffnen Sie die **Anwendungsübersicht**.
2. Tippen Sie auf **Kalender**. Der aktuelle Monat oder das zuletzt aufgerufene Kalenderblatt wird geöffnet.
3. Möchten Sie eine andere Ansicht des Kalenders, drücken Sie die **Menü-Taste**. Wählen Sie die gewünschte Ansicht aus:

Tagesansicht

Das Kalenderblatt des aktuellen Tages mit Stundeneinteilung und eingetragenen Terminen wird geöffnet. Die aktuelle Uhrzeit ist markiert.

Verwenden Sie den **Rollball** oder schieben Sie den **Finger nach oben oder unten**, können Sie in der Uhrzeit blättern. Schieben Sie den Finger **nach links oder rechts**, können Sie in den Tagen blättern.

Wochenansicht

Die Wochenübersicht mit Stundeneinteilung und eingetragenen Terminen wird geöffnet. Die aktuelle Stunde des aktuellen Tages ist markiert.

Verwenden Sie den **Rollball** oder schieben Sie den **Finger nach oben oder unten**, können Sie in der Uhrzeit blättern. Schieben Sie den Finger **nach links oder rechts**, können Sie in den Wochen blättern.

Monatsansicht

Die Monatsübersicht mit eingetragenen Terminen wird geöffnet. Der aktuelle Tag ist markiert.

Verwenden Sie den **Rollball** oder schieben Sie den **Finger nach oben oder unten**, können Sie in den Monaten blättern.

Terminübersicht

Die Liste Ihrer Termine wird angezeigt.

Verwenden Sie den **Rollball** oder schieben Sie den **Finger nach oben oder unten**, können Sie in den Monaten blättern.

Neuen Termin eintragen

1. Drücken Sie die **Startseiten-Taste**. Öffnen Sie die **Anwendungsübersicht**.

Oder

tippen Sie in der **Tages- oder Wochenansicht** auf eine Uhrzeit oder einen Tag. Tippen Sie in dem Kontextmenü auf **Neues Ereignis**. Fahren Sie fort bei Schritt 4.

2. Tippen Sie auf **Kalender**.

3. Drücken Sie die **Menü-Taste**. Tippen Sie auf **Neuer Termin**. Das Fenster zum Eingeben eines neuen Termins für den aktuellen Tag wird geöffnet.
4. Schieben Sie die **Schreibtastatur** unter dem Display hervor.
5. Geben Sie den Grund für den Termin ein, z. B. Geburts-tagsfeier.
6. Tippen Sie bei **Von** in das Feld mit der Angabe des Datums. Das Fenster zum Einstellen des Datums wird geöffnet.

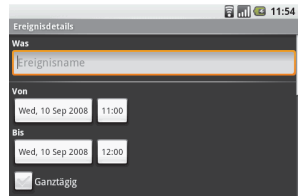

Tippen Sie auf das **+** oder das **-** über den jeweiligen Daten, um das Datum einzustellen, z. B. den 4. Okt. 2008. Wenn Sie lange auf das **f +** oder **-** drücken, werden die entsprechenden Daten schnell geblättert.



Das eingestellte Datum wird gleichzeitig in die Zeile **Bis** übernommen.

Tippen Sie auf **OK**.

7. Tippen Sie in der gleichen Zeile auf das Feld mit der Uhrzeit. Tippen Sie auf das **+** oder das **-** um die Uhrzeit einzustellen. Wenn Sie lange auf das **f +** oder **-** drücken, werden die entsprechenden Daten schnell geblättert.

Tip: Es ist nicht nötig eine Uhrzeit einzugeben, wenn der Termin ganztägig ist.

8. Die eingestellte Uhrzeit wird um eine Stunde erhöht in die Zeile **Bis** übernommen.
Tippen Sie auf **OK**.
9. Verfahren in der Zeile **Bis** gleichermaßen wie in den Schritten 6. und 7. beschrieben. Da jedoch bereits Daten aus der Zeile **Von** übernommen wurden, müssen Sie meist nicht alles einstellen.
10. Tippen Sie in das Markierungsfeld **Ganztägig**, wenn der Termin über den ganzen Tag geht. Eventuell eingetragene Uhrzeiten werden ausgeblendet.
11. Tippen Sie in das Feld unter **Wo**. Geben Sie den Ort des Termins ein.
12. Tippen Sie in das Feld unter **Beschreibung**. Geben Sie Details zu diesem Termin ein.
13. In dem Feld **Kalender** können Sie nichts eintragen. Es gibt den Speicherort des Kalenders in Ihrem Google-Konto an.
14. Möchten Sie weitere Informationen zu diesem Termin eintragen, drücken Sie die Menü-Taste.
Tippen Sie auf

Erinnerung hinzufügen

Die Einstellzeile Erinnerung wird dem Termin hinzugefügt. Tippen Sie in die **Zeile unter Erinnerungen**. Wählen Sie in dem Menü die Zeitspanne aus, in der Sie vor dem Termin erinnert werden möchten.

Zusätzliche Optionen anzeigen

Es werden dem Termin zwei weitere Zeilen hinzugefügt, in welchen Sie Ihren Online-Status einstellen können.

15. Tippen Sie in **Wiederholungen**. Wählen Sie in dem Menü den Zeitraum aus, nach dem der Termin erneut stattfindet.
16. Tippen Sie auf **Speichern**. Der Termin wird in den Kalender übernommen. Beim nächsten Datenabgleich mit Ihrem Google-Konto wird der Termin synchronisiert.

Der eingetragene Termin wird in den Kalenderansichten angezeigt:

In der Tagesansicht

unter der Anzeige des Tages und des Datums mit Angabe der Bezeichnung und der Erläuterungen.

In der Wochenansicht

in oder unter der Anzeige des Wochentags als kleiner Balken mit kleiner Marke.

In der Monatsansicht

befindet sich eine Markierung in dem betreffenden Tag.

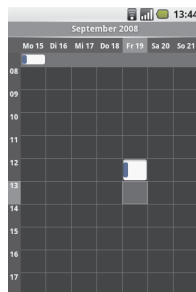

Termin bearbeiten

Um einen Termin bearbeiten zu können, müssen Sie ihn erstellt haben oder eine Schreibberechtigung haben.

Sie haben eine Kalenderansicht geöffnet. Termine werden angezeigt.

1. Wählen Sie durch **Schieben mit dem Finger** oder mit dem **Rollball** den Termin
2. Tippen Sie auf den Termin oder drücken Sie den Rollball. Die Termin-Details werden geöffnet.
3. Drücken Sie die **Menü-Taste**. Tippen Sie auf **Termin bearbeiten**.
4. Führen Sie die Änderungen durch, indem Sie die vorliegenden Daten durch Eingaben oder Auswahl ersetzen.
5. Haben Sie Ihre Änderungen durchgeführt, tippen Sie auf **Speichern**.

Termine eines Tages anzeigen (Tagesansicht)

1. Drücken Sie die **Startseiten-Taste**. Öffnen Sie die **Anwendungsübersicht**.
2. Tippen Sie auf **Kalender**.
3. Drücken Sie die **Menü-Taste**. Tippen Sie auf **Tagesansicht**.
4. Der Tag mit der Übersicht der Termine wird geöffnet.

- (1) Ganztägige Termine erscheinen direkt unter dem Tagesdatum.
- (2) Zeitlich begrenzte Termine erstrecken sich in der Höhe im Stundenraster über die beanspruchte Zeit. Die farbige Markierung kennzeichnet den Termin als aktiv.
- (3) Beim Markieren mit Hilfe des Rollballs wird über den Termin eine Kurzinfo angezeigt.

Verwenden Sie den **Rollball** oder schieben Sie den **Finger nach oben oder unten**, können Sie in der Uhrzeit blättern. Schieben Sie den Finger **nach links oder rechts**, können Sie in den Tagen blättern.

Um einen Termin zu

Bearbeiten,

tippen Sie auf den Termin oder markieren Sie ihn mit dem Rollball und drücken Sie den Rollball. Das Fenster mit den Detail-Informationen zu diesem Termin wird geöffnet.

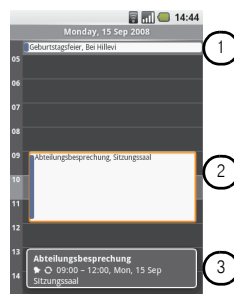

Termine in der Wochenansicht

1. Drücken Sie die **Startseiten-Taste**. Öffnen Sie die **Anwendungsübersicht**.
2. Tippen Sie auf **Kalender**.
3. Drücken Sie die **Menü-Taste**. Tippen Sie auf **Wochenansicht**.
4. Die Woche mit der Übersicht der Termine wird geöffnet.

- (1) Ganztägige Termine erscheinen direkt in der Spalte des Wochentags.
- (2) Zeitlich begrenzte Termine erstrecken sich in der Höhe im Stundenraster des Tages über die beanspruchte Zeit. Die farbige Markierung kennzeichnet den Termin als aktiv.
- (3) Beim Markieren mit Hilfe des Rollballs wird über den Termin eine Kurzinfo angezeigt.

Verwenden Sie den **Rollball** oder schieben Sie den **Finger nach oben oder unten**, können Sie in der Uhrzeit blättern. Schieben Sie den Finger **nach links oder rechts**, können Sie in den Wochen blättern.

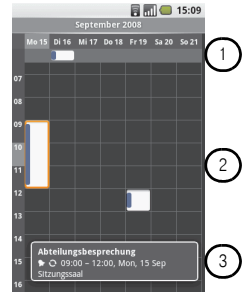

Termine in der Monatsansicht

1. Drücken Sie die **Startseiten-Taste**. Öffnen Sie die **Anwendungsübersicht**.
2. Tippen Sie auf **Kalender**.
3. Drücken Sie die **Menü-Taste**. Tippen Sie auf **Monatsansicht**.
4. Der Monat wird geöffnet. In den einzelnen Tagen sind die Termine als Markierung eingetragen.

Tippen Sie kurz auf einen Tag mit eingetragenen Terminen. Die Tagesansicht mit diesen Terminen wird geöffnet.

Verwenden Sie den **Rollball** oder schieben Sie den **Finger nach oben oder unten**, können Sie in den Monaten blättern.

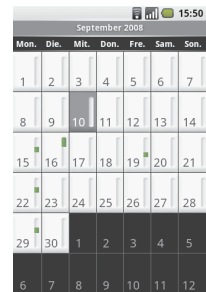

Agendaansicht

1. Drücken Sie die **Startseiten-Taste**. Öffnen Sie die **Anwendungsübersicht**.
2. Tippen Sie auf **Kalender**.
3. Drücken Sie die **Menü-Taste**. Tippen Sie auf **Agendaansicht**.
4. Die Liste aller Termine wird angezeigt.

Tippen Sie **auf einen Termin**. Die Details zu diesem Termin werden angezeigt.

Werden die Details angezeigt, drücken Sie die **Menü-Taste**. Über **Ereignis bearbeiten** können Sie den angezeigten Termin ändern.

Wird die Agendaansicht angezeigt, drücken Sie die **Menü-Taste**. In dem Menü haben sie die Möglichkeit über **Neues Ereignis** einen neuen Termin einzutragen

Wird die Agendaansicht angezeigt, drücken Sie die **Menü-Taste**. In dem Menü haben sie die Möglichkeit über **Gehe nach Heute** die Übersicht für den aktuellen Tag anzuzeigen.



Kalender aus dem Internet auswählen

Haben Sie mittels eines PC auf Ihrem Google-Konto im Internet mehr als einen Kalender festgelegt (Beispiel: Geschäft, Privat), können Sie den Kalender auswählen.

1. Drücken Sie die **Startseiten-Taste**. Öffnen Sie die **Anwendungsbübersicht**.
2. Tippen Sie auf **Kalender**.
3. Drücken Sie die **Menü-Taste - Mehr - Kalender verwalten**.
4. Die Liste aller Kalender auf dem Google-Konto wird angezeigt.

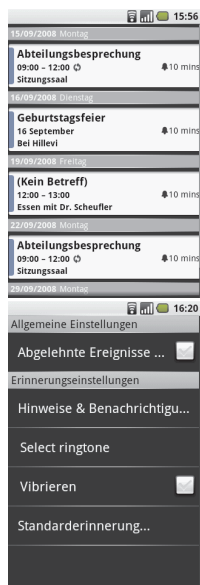

Kalender einstellen

1. Drücken Sie die **Startseiten-Taste**. Öffnen Sie die **Anwendungsbübersicht**.
2. Tippen Sie auf **Kalender**.
3. Drücken Sie die **Menü-Taste - Mehr - Einstellungen**.

Abgelehnte Ereignisse

Tippen Sie auf diesen Menüpunkt, um ein Häkchen zu setzen (Termine, die nicht akzeptiert wurden, werden nicht angezeigt) oder zu entfernen (auch nicht akzeptierte Termine werden angezeigt).

Benachrichtigungen und Hinweise

In dem Menü können Sie festlegen wie Sie an einen Termin erinnert werden möchten.

Klingelton auswählen

In dem Menü können Sie festlegen durch welchen Klingelton Sie an den bevorstehenden Termin erinnert werden möchten.

Vibrieren

Tippen Sie auf diesen Menüpunkt, um ein Häkchen zu setzen (das T-Mobile G1 vibriert vor einem Termin) oder zu entfernen (das T-Mobile G1 vibriert nicht).

Standarderinnerung

In dem Menü können Sie festlegen zu welchem Zeitpunkt Sie vor dem Termin an den Zeitpunkt erinnert werden möchten.

Tastenkürzel für den Kalender

In einer der Kalenderansichten

Funktionsaufruf	Drücken der Tasten
Neuen Termin eintragen	Menü + n
Zum heutigen Tag gehen (aktueller Tag)	Menü + t
Agendaansicht aufrufen	Menü + a
Tagesansicht aufrufen	Menü + d
Wochenansicht aufrufen	Menü + w
Monatsansicht aufrufen	Menü + m
Kalender-Einstellungen aufrufen	Menü + p

Funktionsaufruf	Drücken der Tasten
Markierten Termin bearbeiten	Menü + e
Markierten Termin löschen	Löschen-Taste der Schreibtastatur

Fenster Termindetails

Funktionsaufruf	Drücken der Tasten
Hinzufügen an den Termin erinnern	Menü + r
Termin bearbeiten	Menü + e
Termin löschen	Löschen-Taste der Schreibtastatur

Fenster Termin bearbeiten

Funktionsaufruf	Drücken der Tasten
Hinzufügen an den Termin erinnern	Menü + r
Termin speichern	Menü + Zeilenschalttaste
Alle Terminänderungen verwerfen	Menü + q
Termin löschen	Löschen-Taste der Schreibtastatur

12.2 Weckruf.

Sie können eine beliebige Anzahl Weckrufe auf dem T-Mobile G1 einstellen.

Wecker einstellen

1. Drücken Sie die **Startseiten-Taste**. Öffnen Sie die **Anwendungsübersicht**.
2. Tippen Sie auf **Wecker**. Das Wecker-Fenster (1) wird geöffnet.

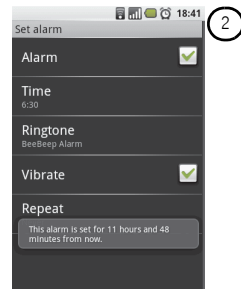
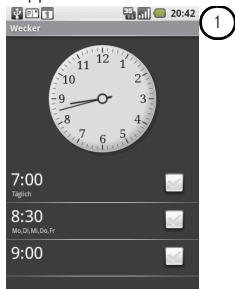

3. Tippen Sie im Hauptfenster **auf das Häkchen** neben der gewünschten Weckzeit, um es zu setzen (der Wecker ist eingeschaltet) oder zu entfernen (der Wecker ist ausgeschaltet).
4. Um den Wecker einzustellen, markieren Sie mit dem Finger oder dem Rollball die Art der Uhrzeit, nach welcher der Wecker arbeiten soll: **Täglich - Mo., Di., Mi., Do., Fr.** oder **ohne Kennzeichnung**.
5. Drücken Sie die **Menü-Taste**. Tippen Sie auf **Wecker hinzufügen**. Das Fenster zum Einstellen wird geöffnet.

Wecker aktivieren

Tippen Sie auf diesen Menüpunkt, um ein Häkchen zu setzen (der Wecker ist eingeschaltet) oder zu entfernen (der Wecker ist ausgeschaltet).

Uhrzeit

Das Fenster zum Einstellen der Weckzeit wird geöffnet. Tippen Sie auf das **+** oder das **-** um die Uhrzeit einzustellen. Wenn Sie lange auf das **f +** oder **-** drücken, werden die entsprechenden Daten schnell geblättert.
Tippen Sie auf **OK**.

Klingelton

Wählen Sie mit den Rollball den Klingelton. Während die Markierung über die Liste der Töne geführt wird, wird Ihnen der Klingelton vorgespielt.

Wenn Sie zum Auswählen den Finger benutzen wird der Klingelton nicht abgespielt.

Haben Sie einen gefälligen Ton gefunden, drücken Sie den Rollball.

Vibrieren

Tippen Sie auf diesen Menüpunkt, um ein Häkchen zu setzen (zusätzlich zum Weckton vibriert das G1) oder zu entfernen (der Wecker vibriert nicht).

Wiederholen

Setzen Sie in der Liste der Wochentage ein Häkchen an dem Tag/den Tagen, an denen der Wecker klingeln soll. An den unerwünschten Tagen entfernen Sie ein eventuell vorliegendes Häkchen.

Aussehen der Uhr ändern

Sie können das Aussehen der Uhr im Wecker-Fenster ändern.

1. Drücken Sie die **Startseiten-Taste**. Öffnen Sie die **Anwendungsübersicht**.
2. Tippen Sie auf die **angezeigte Uhr**. Das Wecker-Fenster (1) wird geöffnet.
3. Unten im Display werden die verfügbaren Uhrenmodelle angezeigt. Schieben Sie mit einem Finger diese Muster von rechts nach links durch das Display, um das Ihnen angenehme Modell auszuwählen.
4. Tippen Sie auf das gewünschte Modell.

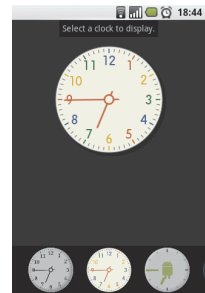

12.3 Taschenrechner.

Mit dem Taschenrechner können Sie die vier Grundrechenarten und erweiterte arithmetische Berechnungen durchführen.

1. Drücken Sie die **Startseiten-Taste**. Öffnen Sie die **Anwendungsübersicht**.
2. Tippen Sie auf **Rechner**. Die Standardeingabetastatur wird geöffnet.

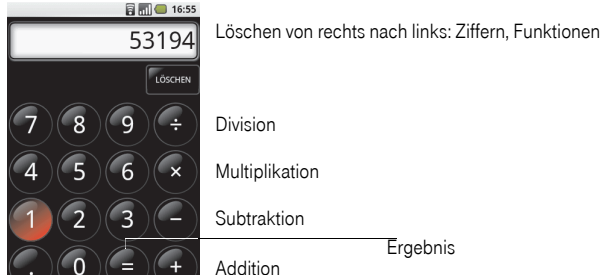

Um erweiterte arithmetische Funktionen durchführen zu können, geben Sie die Werte über die Standardeingabetastatur ein.

Schieben Sie die **Eingabetastatur mit dem Finger nach links**.

Oder

drücken Sie die **Menü-Taste**. Tippen Sie auf **Erweitertes Feld**.

Anders als bei konventionellen Taschenrechnern werden die eingegebenen Ziffern und Funktionen nicht aus dem Display gelöscht. Sie können die Eingabe in jedem Schritt verfolgen und bei Eingabefehlern mit der **Löschen-Fläche** rechts unterhalb des Displays von rechts nach links zeichenweise löschen.

Tippen Sie **lange** auf die **Löschen-Fläche** werden alle Eingaben gelöscht.

Es wird nicht nur das Zeichen gelöscht, sondern auch eine Funktion rückgängig gemacht.

Beispiel 1:

Sie möchten das Ergebnis folgender Berechnung $125 \times 4 + 75 - 60 =$

Geben Sie die Summanden in der Reihenfolge mit den Funktionen ein. Drücken Sie die Fläche $=$. Das Ergebnis wird angezeigt (515).

Beispiel 2:

Sie möchten die Quadratwurzel aus der Summe der Zahlen $22073 + 728$ ziehen. Das Ergebnis entsteht der Formel $\sqrt{(22073 + 728)} =$

Die Standardeingabetastatur wird angezeigt.

1. Schieben Sie mit einem Finger die **Display-Eingabetastatur nach links**. Tippen Sie auf das Wurzelsymbol $\sqrt{\quad}$. Das Display zeigt wieder die Eingabetastatur.
2. Schieben Sie mit einem Finger die **Display-Eingabetastatur nach links**. Tippen Sie auf Klammer auf $($. Das Display zeigt wieder die Eingabetastatur.
3. Geben Sie die Summanden ein $22019 + 728$.
4. Schieben Sie mit einem Finger die **Display-Eingabetastatur nach links**. Tippen Sie auf Klammer zu). Das Display zeigt wieder die Eingabetastatur.



5. Tippen Sie auf =. Das Ergebnis wird angezeigt (151).



12.4 Market.

Der Market (Market), den Sie direkt mit Ihrem T-Mobile G1 aufrufen können, gehört zu Ihrem Google-Konto und ist ein Dienst von Google. Die Dateien und Anwendungen, die Sie auf dem Market finden, wurden auf Sicherheit geprüft.

Hinweis: Bei den im Market angebotenen Diensten kann es sich um kostenfreie, aber auch um kostenpflichtige Dienste handeln. Vergewissern Sie sich über den Status, bevor Sie einen Dienst in Anspruch nehmen.

Auf den Market gehen

1. Drücken Sie die **Startseiten-Taste**. Öffnen Sie die **Anwendungsübersicht**. Tippen Sie auf das Symbol **Market**.
2. Wenn Sie zum ersten Mal den Market öffnen, werden die Bedingungen für diesen Dienst angezeigt. Lesen Sie die Bedingungen. Tippen Sie auf **Akzeptieren**, wenn Sie den Bedingungen zustimmen.

Tipp: Möchten Sie mehr über den Market erfahren, drücken Sie nach dem Zustimmung die **Menü-Taste**. Tippen Sie auf **Hilfe**. Die Internetseite, die Ihnen Erläuterungen gibt, wird geöffnet.

Den Market durchsuchen

Nachdem Sie den Dienstbedingungen zugestimmt haben und jedesmal, wenn Sie den Market aufrufen, wird das Hauptfenster geöffnet. Auf diesem Fenster wird Ihnen in Kategorien das Angebot dargestellt.

Hinweis: Das Öffnen, Durchsuchen und Herunterladen vom Market kann hohen Datenverkehr bedeuten. Abhängig vom Tarif, den Sie bei Ihrem Dienstanbieter gebucht haben, kann das zu erhöhten Kosten führen. Befinden Sie sich in der Nähe eines WLAN-Zugangspunktes, kann es wegen eventueller Kosten und wegen der Geschwindigkeit von Vorteil sein, diesen zu nutzen (siehe *Zugang über WLAN/WiFi*, Seite 85).

Das Hauptfenster Market wird angezeigt.

- (1) Als Miniaturen werden bevorzugte Dateien zum Herunterladen angezeigt. Schieben Sie einen Finger von links nach rechts über diese Miniaturen, um das gesamte Angebot zu sehen. Tippen Sie auf eine Miniatur, um Details und Kommentare zu sehen.
- (2) Unter diesen Kategorien finden Sie weitere Angebote. Tippen Sie auf eine Kategorie. Auf Registerkarten werden Ihnen weitere Objekte angeboten. Tippen Sie auf ein Objekt, um Details und Kommentare zu sehen.
- (3) Tippen Sie auf diesen Menüpunkt. Das Eingabefeld für einen Suchbegriff wird geöffnet. Geben Sie den Begriff ein, z. B. ein bestimmtes Spiel, das Sie gerne hätten. Tippen Sie auf Gehe zu. Der Market wird nach diesem Begriff durchsucht.
- (4) Öffnet die Liste aller von Ihnen bereits heruntergeladenen Dateien.

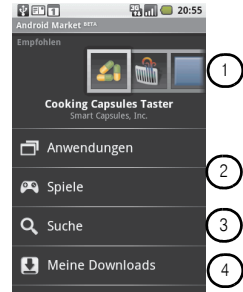

Herunterladen und installieren.

Hinweis: Das Angebot von Market beinhaltet kostenfrei und kostenpflichtige Artikel. Prüfen Sie genau, zu welcher Gruppe die Dateien, die Sie herunterladen möchten, gehören. Lesen Sie dazu die Beschreibung zum Download genau.

1. Suchen Sie im Market nach der Datei, die Sie möchten.
2. Tippen Sie darauf. Das Fenster mit Einzelheiten zu dieser Datei wird angezeigt.

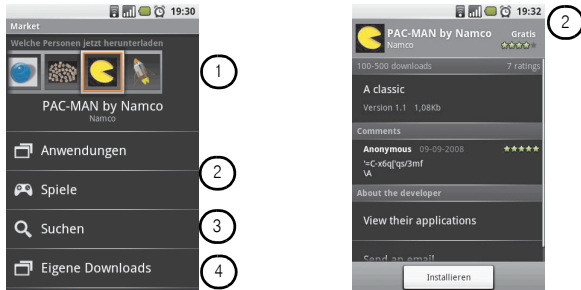

3. Tippen Sie auf **Installieren**. Möchten Sie das Installieren abbrechen, tippen Sie auf **Abbrechen**.
4. Wurde die Datei korrekt heruntergeladen und installiert, tippen Sie im Hauptfenster auf **Selbst heruntergeladen**.

Sie finden diese Datei zum schnellen Aufrufen auch in der Anwendungsübersicht im Startfenster.

Installierte Objekte

Prüfen der installierten Objekte

1. Drücken Sie die **Startseiten-Taste**. Öffnen Sie die **Anwendungsübersicht**. Tippen Sie auf das Symbol **Market**.
2. Tippen Sie auf **Selbst heruntergeladen**. Die Liste der von Ihnen heruntergeladenen Objekte wird geöffnet.

Deinstallieren eines Objektes

1. Tippen Sie auf das Objekt.
2. Tippen Sie auf **Deinstallieren**.
3. Tippen Sie in dem Bestätigungsfenster auf **OK**.

Rückmeldungen senden

Sie können Objekte im Market bewerten und mit Kommentaren versehen.

Halten Sie ein Objekt für wertlos oder schlecht, können Sie es kennzeichnen. Eine solche Kennzeichnung löst eine Aktion des Betreibers aus.

1. Im Fenster **Meine Downloads** tippen Sie auf das Objekt, das Sie bewerten möchten.
2. Tippen Sie darauf.
3. Tippen Sie auf **Bewerten!**
4. Tippen Sie auf **die Anzahl Sterne**, die Sie dem Objekt vergeben möchten.
5. Tippen Sie auf **OK**.

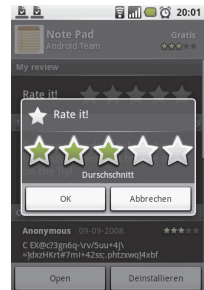

Kommentar senden

Sie können nur dann einen Kommentar senden, wenn Sie eine Bewertung durchgeführt haben.

1. Nachdem Sie eine Bewertung durchgeführt haben, wird das Fenster zum Senden eines Kommentars geöffnet.
2. Tippen Sie auf **Kommentar posten**.
3. Schieben Sie die **Schreibtastatur** unter dem Display hervor.
4. Schreiben Sie den Kommentar.
5. Tippen Sie auf **OK**.

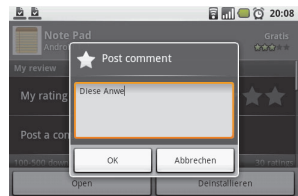

Kommentar oder Bewertung löschen

Solche Kennzeichnung löst eine Aktion des Betreibers aus.

1. Im Fenster **Meine Downloads** tippen Sie auf das Objekt, dem Sie die Bewertung entziehen oder ändern möchten.
2. Drücken Sie die **Menü-Taste**. Tippen Sie auf **Mehr**.
3. Tippen Sie in dem Menü auf **Meine Rezensionen löschen**. Die Bewertung und ein eventueller Kommentar wird gelöscht.

Ein Objekt als nicht vertretbar kennzeichnen

1. Im Fenster **Selbst heruntergeladen** tippen Sie auf das Objekt, das Sie kennzeichnen möchten.
2. Drücken Sie die **Menü-Taste**. Tippen Sie auf **Mehr**.
3. Tippen Sie in dem Menü auf **Inhalt melden**.
4. Wählen Sie aus der Liste den Grund aus, weswegen Sie das Objekt nicht für vertretbar halten.
5. Tippen Sie auf **Senden**.

13.1 Beste Funktionalität

Allgemeine Maßnahmen

Um die Leistungsfähigkeit Ihres T-Mobile G1 zu verbessern, die Emission funkelektrischer Energie zu vermindern, den Akku zu schonen und für den sicheren Gebrauch sollten Sie nachstehende Hinweise beachten:

- Setzen Sie Ihr G1 nicht extremen Temperaturen aus.
- Handhaben Sie Ihr G1 mit Vorsicht. Aus Unachtsamkeit verursachte Beschädigungen sind von der internationalen Garantie ausgeschlossen.
- Halten Sie Ihr T-Mobile G1 von Flüssigkeiten fern:

Sollte Ihr G1 nass geworden sein, schalten Sie das T-Mobile G1 aus und nehmen Sie den Akku heraus. Lassen Sie das G1 und den Akku für die Dauer von 24 Stunden trocknen, bevor Sie das Gerät wieder benutzen.
- Verwenden Sie ein weiches Tuch für die Reinigung Ihres T-Mobile G1.

Energie sparen

Die Standzeit des Akkus in Ihrem T-Mobile G1 ist abhängig von den verwendeten Netzen und wie Sie das Gerät einsetzen. Mit den folgenden Tipps können Sie die Betriebsdauer verlängern.

Generell können Sie den Energieverbrauch vermindern, wenn Sie das T-Mobile G1 im Bereitschaftsmodus am gleichen Platz lassen. Wenn Sie Ihr T-Mobile G1 im Bereitschaftsmodus bewegen, verbraucht er Energie, um dem Netz seinen aktuellen Standort zu übermitteln.

- Der größte Verbraucher ist das Display (*Displayeinstellungen*, Seite 133). Stellen Sie die Leerlaufzeit, nach der das Gerät in den Schlummermodus geht, niedrig ein oder drücken Sie nach jedem Gebrauch die **Auflegen-Taste**, um das T-Mobile G1 in den Schlummermodus zu versetzen. Setzen Sie auch die Helligkeit auf niedrig.
- Schalten Sie die **WLAN-Bereitschaft** aus (Kapitel *Wi-Fi einschalten*, Seite 85), wenn Sie sich nicht in der Nähe eines Zugangspunktes befinden oder wenn Sie WLAN nicht nutzen wollen.
- Schalten Sie die **Bluetooth-Bereitschaft** aus (Kapitel *Bluetooth einschalten*, Seite 98), wenn Sie sich nicht in der Nähe eines Zugangspunktes befinden oder wenn Sie WLAN nicht nutzen wollen.
- Schalten Sie die GPS-Bereitschaft aus (*Quelle für die Positionsbestimmung*, Seite 103), wenn Sie die Verbindung zu den Satelliten nicht benötigen.

13.2 Rufnummern, bei denen Sie Hilfe erhalten

- | | |
|----------------|--|
| 110 | Euro-Notruf, Polizei, auch ohne SIM-Karte wählbar |
| 112 | Feuerwehr, auch ohne SIM-Karte wählbar |
| 19222 | Rettungsdienst, nicht ohne SIM-Karte wählbar |
| 0180 330 28 28 | SIM-Karte sperren, T-Mobile, nicht ohne SIM-Karte wählbar |
| 116 116 | SIM-Karte sperren, allgemeine Notrufnummer, nicht ohne SIM-Karte wählbar |

13.3 Schutz gegen unbefugte Benutzung

Wenn Unbefugte das T-Mobile G1 benutzen, können für Sie hohe Kosten entstehen. Sie können sich dagegen schützen.

Entsperrmuster

Entsperrmuster bedeutet, dass der Benutzer eine von Ihnen festgelegte Verbindungslinie zwischen Punkten auf dem Display herstellen muss. Ist die Verbindungslinie nicht richtig, wird das T-Mobile G1 nicht freigegeben.

Einrichten

1. Drücken Sie die **Startseiten-Taste**. Drücken Sie die **Menü-Taste**.
2. Tippen Sie auf **Einstellungen – Sicherheit und Standort**.
3. Tippen Sie auf **Entsperrmuster**. Eine Erläuterung zum Entsperrmuster wird angezeigt. Tippen Sie auf **Weiter**.

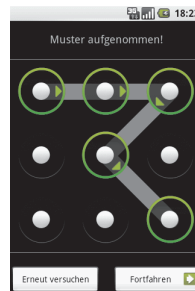
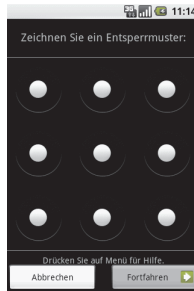

4. Tippen Sie auf **Weiter**.
5. Tippen Sie auf einen der Punkte. Führen Sie den Finger zu einem anderen Punkt. Die Punkte werden verbunden. Auf diese Weise müssen Sie mindestens vier Punkte verbinden. Die Linien dürfen sich auch überkreuzen.
6. Haben Sie das Muster erstellt, tippen Sie auf **Weiter**.
7. Geben Sie in dem nächsten Fenster das gleiche Muster zur Bestätigung erneut ein. Tippen Sie auf **Bestätigen**.

Jedes Mal, wenn das T-Mobile G1 aus dem Schlummer erwacht, muss dieses Muster eingegeben werden.

Muster ändern

Sie haben Zugang zu dem T-Mobile G1.

1. Drücken Sie die **Startseiten-Taste**. Drücken Sie die **Menü-Taste**.
2. Tippen Sie auf **Einstellungen – Sicherheit und Standort**.
3. Tippen Sie auf **Muster ändern**. Die Vorlage für das Muster wird geöffnet.
4. Um Berechtigung zum Ändern zu erhalten, geben Sie das Entsperrmuster ein. War das Muster richtig, können Sie nun ein anderes eingeben.
5. Tippen Sie auf einen der Punkte. Führen Sie den Finger zu einem anderen Punkt. Die Punkte werden verbunden. Auf diese Weise müssen Sie mindestens vier Punkte verbinden. Die Linien dürfen sich auch überkreuzen.
6. Haben Sie das Muster erstellt, tippen Sie auf **Fortfahren**.
7. Geben Sie in dem nächsten Fenster das gleiche Muster zur Bestätigung erneut ein. Tippen Sie auf **Bestätigen**.

Entsperrmuster ausschalten

1. Drücken Sie die **Startseiten-Taste**. Drücken Sie die **Menü-Taste**.
2. Tippen Sie auf **Einstellungen – Sicherheit und Standort**.
3. Tippen Sie auf **Muster erforderlich.**, um ein Häkchen zu setzen (der Zugang wird erst nach Eingabe des Entsperrmusters frei) oder zu entfernen (der Zugang ist offen).
Bevor Sie jedoch das Häkchen entfernen können, müssen Sie das Entsperrmuster eingeben.

SIM-Karten-PIN

Mit der SIM-Karten-PIN können Sie das T-Mobile G1 nach dem Einschalten gegen unbefugte Nutzung schützen. Ist das T-Mobile G1 eingeschaltet, ist nur ein Schutz durch das Entsperrmuster möglich.

Sperre einrichten

1. Drücken Sie die **Startseiten-Taste**. Drücken Sie die **Menü-Taste**.
2. Tippen Sie auf **Einstellungen – Sicherheit und Standort**.
3. Tippen Sie auf **SIM-Karten-Sperre einrichten**, um ein Häkchen zu setzen (Sperre aktivieren).
4. Das Fenster zur Eingabe der SIM-Karten-PIN wird geöffnet. Schieben Sie die Schreibastatur unter dem Display hervor. Geben Sie die SIM-Karten-PIN ein.
5. Tippen Sie auf **OK**. Ab jetzt müssen Sie die SIM-Karten-PIN eingeben, wenn Sie das T-Mobile G1 nach einem Ausschalten wieder einschalten.

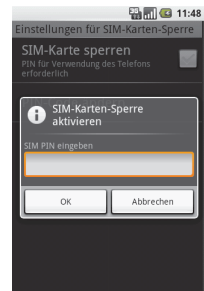

Sperre aufheben

1. Drücken Sie die **Startseiten-Taste**. Drücken Sie die **Menü-Taste**.
2. Tippen Sie auf **Einstellungen – Sicherheit und Standort**.
3. Tippen Sie auf **SIM-Karten-Sperre einrichten**, um ein Häkchen zu entfernen (Sperre deaktivieren).
4. Das Fenster zur Eingabe der SIM-Karten-PIN wird geöffnet. Schieben Sie die Schreibastatur unter dem Display hervor. Geben Sie die SIM-Karten-PIN ein.
5. Tippen Sie auf **OK**. Die Sperre wird aufgehoben.

Tipp: Haben Sie eine falsche PIN eingegeben, erhalten Sie einen Hinweis. Die Sperre bleibt bestehen.

13.4 Displayeinstellungen

Durch Einstellungen für das Display können Sie den Akku schonen, wenn Sie geringe Werte einstellen.

1. Drücken Sie die **Startseiten-Taste**. Drücken Sie die **Menü-Taste**.
2. Tippen Sie auf **Einstellungen – Sound und Display**.

Helligkeit Einstellen

Tippen Sie auf **Helligkeit**. Schieben Sie mit dem Finger den **Schieberegler** nach rechts (heller) oder links (dunkler).

Tippen Sie auf **OK**.

Display Timeout

Tippen Sie auf **Display-Timeout**.

Tippen Sie auf die Zeit, nach deren Ablauf das T-Mobile G1 in den Schlummermodus gehen soll.
Tippen Sie auf **OK**.

13.5 Schnellstart über Tastaturkürzel

Sie können Anwendungen schnell aufrufen, indem Sie auf der Schreibtastatur die Suchen-Taste und einen Buchstaben drücken.

Kürzel einrichten

1. Drücken Sie die **Startseiten-Taste**. Drücken Sie die **Menü-Taste**.
2. Tippen Sie auf **Einstellungen – Anwendungen – Schnellstart**. Das Fenster mit den zur Auswahl stehenden Anwendungen wird geöffnet.
Die bereits vergebenen Buchstaben werden mit der zugehörigen Anwendung angezeigt.
3. Um eine neue Anwendung mit Kürzel zu versehen, tippen Sie kurz auf die freie Zeile neben dem Buchstaben. Möchten Sie das Kürzel einer Anwendung ändern, tippen Sie auf die Anwendung.

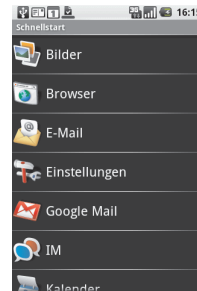
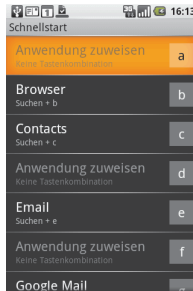

4. Die Liste aller Anwendungen wird geöffnet. Rollen mit einem **Finger** oder dem **Rollball** durch die Liste bis zu der gewünschten Anwendung. Tippen Sie darauf oder drücken Sie den Rollball.
Die Anwendung wird in die Liste der Tastaturkürzel übernommen.

Über Kürzel suchen

Aus jeder Anwendung heraus:

1. Schieben Sie die Schreibtastatur unter dem Display hervor.
2. Halten Sie die Suchen-Taste in der unteren Reihe der Tasten gedrückt und drücken Sie den Buchstaben.

13.6 Der Akkublock

Bei dem Akkublock handelt es sich um einen Lithium-Ion- oder Lithium-Ion-Akku mit einer Spannung von 5 V, 1150 mAh, mit einer Ladedauer bis zu 3 Stunden.

Ungefähre Betriebsdauer:

- Bereitschaft: bis zu 360 Stunden im GSM-Netz
bis zu 500 Stunden im WCDMA-Netz
- Gesprächsdauer: bis zu 6 Stunden 26 Minuten im GSM-Netz
bis zu 5 Stunden 30 Minuten im WCDMA-Netz

Hinweis: Die Akkuleistung ist abhängig von Funknetz, Signalstärke, Umgebungstemperatur, Anwendungen, Einstellungen und Telefonverwendung etc. und kann von den oben genannten Werten abweichen.

Umgang mit dem Akkublock



Laden Sie den Akku nicht, wenn er sich in der Handytasche befindet. Überhitzungsgefahr!

- Verwenden Sie ausschließlich den vorgeschriebenen Akkublock.
- Den Akku niemals ins Feuer werfen.
- Den Akku nicht quetschen und niemals öffnen.
- Achten Sie darauf, dass keine Metallgegenstände mit den Kontakten des Akkus in Berührung kommen.
- Nicht extremer Hitze (höchstens 60 °C) aussetzen, nicht in feuchter oder ätzender Umgebung aufbewahren.
- Es ist verboten, Akkus über den Haus- oder Restmüll zu entsorgen. Wenden Sie sich an den Technischen Kundendienst von T-Mobile oder den Wertstoffhof Ihrer Gemeinde.
- Verwenden Sie ausschließlich T-Mobile-Zubehör, der Einsatz anderer Zubehörteile kann Ihr Telefon beschädigen. Zudem werden Ihre Gewährleistungsansprüche gefährdet.
- Lassen Sie Ihr T-Mobile G1 ausschließlich von autorisiertem Servicepersonal warten und reparieren.

13.7 Zurücksetzen (Reset).

Verhält sich Ihr T-Mobile G1 einmal nicht so, wie Sie es erwarten, vielleicht nachdem Sie eine Anwendung installiert haben, oder arbeitet das Gerät nicht mehr so schnell wie gewohnt, können Sie einen Neustart durchführen (Soft-Reset) oder das Gerät auf Werkseinstellungen (Hard-Reset) zurücksetzen.

Soft-Reset

Soft-Reset bedeutet, dass alle offenen Anwendungen abgebrochen werden. Eventuell noch nicht gespeicherte Daten einer offenen Anwendung gehen verloren. Der Arbeitsspeicher wird bereinigt. Starten Sie das Gerät danach neu.

1. Entfernen Sie die Akkufachabdeckung.
2. Nehmen Sie den Akku heraus. Warten Sie mindestens 10 Sekunden.
3. Legen Sie den Akku wieder in das Fach.
4. Schließen Sie die Akkufachabdeckung.
5. Schalten Sie den das Gerät wieder ein.

Hard-Reset (Werkseinstellungen)

Hard-Reset bedeutet, dass Sie das T-Mobile G1 auf **Werkseinstellungen** zurücksetzen. Wurde zwischenzeitlich die Firmware Ihres T-Mobile G1 aktualisiert, d. h. eine neuere Firmware-Version geladen und installiert (Update), gilt die Update-Version als Werkseinstellung.

Hinweis: Bei einem Hard-Reset gehen alle im T-Mobile G1 gespeicherten, persönlichen Daten und Einstellungen verloren. Daten auf einer Speicherkarte bleiben erhalten.

Wenden Sie einen Hard-Reset an,

- wenn Sie das Gerät, z. B. zum Zwecke der Reparatur außer Haus geben. Alle Daten, deren Kenntnisnahme durch Dritte Ihnen zum Schaden gereichen würden (z. B. die Telefondaten), werden gelöscht.
- wenn das Gerät nicht mehr korrekt arbeitet, und auch ein Soft-Reset nicht zum Erfolg geführt hat.

▪ **Über das Programm:**

1. Das Startfenster wird angezeigt. Drücken Sie die **Menü-Taste**.
2. Tippen Sie auf die Schaltfläche **Einstellungen**.
3. Tippen Sie auf **SD-Karte und Speicher – Auf Werkzustand zurück**.
4. Tippen Sie in dem Folgefenster auf **Telefon zurücksetzen**.
5. Tippen Sie in dem Folgefenster auf **Alles löschen**. Nun werden alle Daten und Einstellungen in Ihrem Telefon gelöscht. Die Werkseinstellungen werden wieder hergestellt.

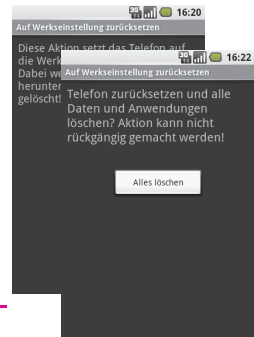

Hinweis: Sollte das Programm des T-Mobile G1 nicht mehr reagieren und können Sie das oben beschriebene Vorgehen deswegen nicht durchführen, wenden Sie sich an den technischen Kundendienst von T-Mobile.

13.8 Aktualisieren der Firmware (Update)

Firmware (Software-Image, ROM-Bild) ist der Teil des Programms in Ihrem T-Mobile G1 in dem die gesamte Funktionalität des T-Mobile G1 gespeichert ist.

Sie haben ein gutes Produkt erworben. Dennoch kann es sein, dass die Firmware an neue Gegebenheiten angepasst wird.

Liegt eine neue Version vor, erfolgt das Aktualisieren der Firmware automatisch im Hintergrund über die stetige Verbindung des T-Mobile G1 ins Internet. Die dafür notwendigen Daten werden auf das T-Mobile G1 heruntergeladen. Dadurch können entsprechend Ihrem Mobilfunkvertrag Kosten entstehen.

Anschließend an das Herunterladen werden Sie gefragt, ob Sie das Aktualisieren durchführen möchten. Sie können zustimmen (das neue System wird installiert) oder ablehnen (Sie verwenden weiterhin das bestehende System).

Hinweis: Es wird ein Mobilfunkvertrag mit unbegrenztem Datenvolumen empfohlen, um zusätzliche Kosten für Datenverbindungen zu vermeiden. G1 ist im Betrieb immer mit dem Internet verbunden und synchronisiert sich automatisch mit den genutzten Datendiensten. Updates der Endgeräte-Firmware werden im Betrieb im Hintergrund automatisch heruntergeladen. Diese Funktion ist innerhalb der Bundesrepublik Deutschland nicht deaktivierbar.

13.9 SAR-Information

Ihr T-Mobile G1 als Mobiltelefon ist sowohl ein **Sender** als auch ein **Empfänger** für Funkwellen. Er wurde unter Einhaltung der Grenzwerte für die Einwirkung von durch **Funkfrequenzen** (**RF** = Radio Frequency) hervorgerufene Energie gemäß den Empfehlungen des Rates der Europäischen Union entwickelt und hergestellt. Diese Grenzwerte sind Teil von umfassenden Richtlinien und legen die zugelassenen Pegel an RF-Energie für die allgemeine Bevölkerung fest. Diese Richtlinien wurden durch unabhängige, wissenschaftliche Organisationen auf Basis von periodischen und sorgfältig weiterentwickelten, wissenschaftlichen Studien entwickelt. Die Grenzwerte beinhalten einen substantiellen Sicherheitsbereich, um die Sicherheit aller Personen, unabhängig vom Alter und Gesundheitszustand, zu gewährleisten.

Die Norm für die Einwirkung durch Mobiltelefone verwendet eine Messeinheit, die als **Spezifische Absorptions-Rate** oder **SAR** bekannt ist. **Der durch den Rat der Europäischen Union empfohlene SAR-Grenzwert beträgt 2,0 W/kg**. Prüfungen in Bezug auf SAR wurden in Standard-Benutzungspositionen durchgeführt und während das Telefon mit der höchsten, zugelassenen Leistung in allen Testfrequenzen sendete. Da der SAR-Wert auf Grund der höchsten, zugelassenen Leistung bestimmt wird, kann der tatsächliche SAR-Wert bei Betrieb weit unter dem Maximalwert liegen. Dies kommt daher, dass das Telefon entwickelt wurde, um in mehreren Leistungsstufen zu arbeiten, und nur die Leistung einsetzt, die benötigt wird, um das Netz zu erreichen. Allgemein gesagt, je dichter Sie sich an der Antenne des Netzes befinden, desto geringer ist die vom Handy abgestrahlte Leistung.

Bevor ein Mobiltelefon im öffentlichen Vertrieb verfügbar ist, muss die Übereinstimmung mit den europäischen **RTTE-Richtlinien** nachgewiesen werden. Diese Richtlinie schließt als **unabdingbare Voraussetzung den Schutz der Gesundheit und die Sicherheit der Anwender und anderer Personen ein**. Während der Tests im Bezug auf die Übereinstimmung mit der Norm lag der höchste SAR-Wert für das T-Mobile G1 bei

SAR: 0.619 W/Kg@10g (Head), 1.91 W/Kg@10g (Body)

Obgleich Unterschiede zwischen den SAR-Werten verschiedener Telefone und in verschiedenen Betriebspositionen bestehen können, entsprechen jedoch alle den EU-Bestimmungen für RF-Einwirkungen.

13.10 Technische Daten

System Information	
Modell	T-Mobile G1
Prozessor	Qualcomm MSM 7201A, 528 MHz
Speicher	Gesamt: ROM: 256 MB, RAM: 192 MB inkl. 64 MB Basisband-Speicher
Speicherkarte	microSD
Betriebssystem	Android
Stromversorgung	
Akku	Lithium-Ion oder Lithium-Ion Polymer Akku, 1.150 mAh
Steckernetzgerät	Primär: 100-240 V~, 50/60 Hz Sekundär: 5 V=, 1A
Ungefähre Betriebsdauer	Bereitschaft: bis zu 360 Stunden im GSM-Netz bis zu 500 Stunden im WCDMA-Netz Gesprächsdauer: bis zu 6 Std. 26 Min. im GSM-Netz bis zu 5 Std. 30 Min. im WCDMA-Netz Werte abhängig vom Netzwerk und Einsatz des G1.

GPS	
Antenne	Interne Antenne
Kommunikation	
Funkmodul	<p>WCDMA (UMTS): 2100 MHz 1700/2100 MHz</p> <p>Quad-Band GSM/GPRS/EDGE: 850, 900, 1800, 1900</p> <p>Frequenzband und Datengeschwindigkeit sind abhängig vom Dienstanbieter. Das G1 kann automatisch in allen Netzen betrieben werden, welche diese Frequenzen unterstützen.</p>
Integrierte Antenne	ja
Maße	
Abmessungen (LxBxH) in mm	117,7 x 55,7 x 17,1
Gewicht	mit Akku: 158 g
Display	
LCD-Typ	TFT-LCD: 8,05 cm (3,17"), berührungssensitiv
Auflösung	480x320 HVGA Auflösung
Kamera	
Typ	3,2 Megapixel Farb-Kamera mit Autofokus
Anschlüsse	
Ein-/Ausgabe-Port	HTC ExtUSB™: 11-Pin Mini-USB kombiniert mit Audio-Buchse, benötigt spezielles USB-Kabel; USB 2.0 Express
Drahtlos-Anschluss	Bluetooth®: 2.0 WLAN (Wi-Fi®) IEEE 802. b/g
Audio	
Mikrofon/Lautsprecher	eingebaut, Freisprechfunktion
Klingeltonformate	Unterstützt MP3, AAC, AAC+, eAAC+, WMA, WAV, AMR-NB und MIDI-Formate 40 polyphonisches und Standard MIDI-Format 0 und 1 (SMF) / SP MIDI
Abspielformate	•MP3, MPEG-4, WMA, WAV, AMR, MIDI
Bedienteil	
Funktionstasten	Rollball mit Zentraltaste Tasten für Lautstärke, Startseite, Zurück Telefontasten für Abheben und Auflegen
GPS	
Antenne	Interne Antenne

13.11 Konformität



Mit CE markierte Produkte entsprechen der R&TTE-Richtlinie (99/5/EC), der EMC-Richtlinie (89/336/EEC) und der Niederspannungsrichtlinie (73/23/EEC), herausgegeben von der EU-Kommission.

Die Einhaltung dieser Richtlinien erfordert die Übereinstimmung mit den folgenden europäischen Normen (in Klammern die entsprechenden internationalen Standards):

EN 60950-1 (IEC 60950-1) Sicherheit von Geräten der Informationstechnologie.

EN 301 489-24 Elektromagnetische Verträglichkeit und Funkspektrumregulierungen (ERM), Elektromagnetische Verträglichkeit (EMC) für Funkeinrichtungen und -dienste, Teil 24: Besondere Bedingungen für direkt verteilte IMT-2000 CDMA für mobile und portable Funk- und nachgeordnete Einrichtungen.

ETSI EN 301 511 Global System for Mobile Communications (GSM); harmonisierte europäische Norm für mobile Geräte, welche die Bänder GSM 900 und GSM 1800 benutzen, wobei die wesentlichen Anforderungen des Artikels 3.2 der R&TTE-Vorschriften abdeckt werden (1995/5/EC).

ETSI EN 301 489-1 Elektromagnetische Verträglichkeit und Funkspektrumregulierung (ERM), Elektromagnetische Verträglichkeit (EMC) für Funkeinrichtungen und -dienste, Teil 1: Allgemeine technische Anforderungen.

ETSI EN 301 489-7 Elektromagnetische Verträglichkeit und Funkspektrumregulierungen (ERM), Elektromagnetische Verträglichkeit (EMC) für Funkeinrichtungen und -dienste, Teil 7: Spezifische Bedingungen für mobile und transportable Funk- und Zusatz-/Hilfseinrichtungen digitaler zellulärer Funk-Telekommunikationssysteme (GSM und DCS).

ETSI EN 301 489-17 Elektromagnetische Verträglichkeit und Funkspektrumregulierungen (ERM), Elektromagnetische Verträglichkeit (EMC) für Funkeinrichtungen und -dienste, Teil 17: Spezifische Bestimmungen für 2,4 GHz-Breitband-Datenübertragungssysteme und für Einrichtungen in lokalen 5 GHz-Hochleistungsfunknetzen.

ETSI EN 300 328 Elektromagnetische Verträglichkeit und Funkspektrumregulierungen (ERM); Breitbandübertragungssysteme; Datenübertragungsgeräte für den Einsatz im 2,4 GHz-ISM-Band mit Spreizspektrum-modulation.

GSM11.10

ANSI/IEEE C.95.1-1992 - EN50360, EN50361 für SAR Spezifische Absorptionsrate für die Gesundheit des Menschen bei Emissionsbedingungen von Funktelefonen.

13.12 Reinigen

Wischen Sie das **Gehäuse** des T-Mobile G1 von Zeit zu Zeit mit einem leicht feuchten, fusselfreien Tuch oder mit einem Antistatik Tuch ab, niemals mit einem trockenen Tuch (statische Aufladung).

Reinigen Sie das **Display** und die **Kameraobjektive** mit einem trockenen, für Kunststoffgläser geeignetem Brillenputztuch.

Hinweis: Vermeiden Sie bitte jeglichen Einsatz von aggressiven Putz- und Scheuermitteln.

13.13 SIM-Karte sperren

Haben Sie Ihre **Telefonkarte verloren** oder ist Sie Ihnen entwendet worden, sollten Sie schnellstmöglich die Karte oder das Gerät sperren lassen. Ihr Handy in den Händen von Unbefugten kann erhebliche Kosten bereiten.

Sie können **die Rufnummer sperren** lassen. Dann kann mit Ihrer SIM-Karte nicht mehr telefoniert werden. Jedoch kann Ihr T-Mobile G1 mit einer anderen SIM-Karte weiter betrieben werden.

Wie jedes im Mobilfunk betriebene Gerät besitzt Ihr T-Mobile G1 eine unverwechselbare Identitätsnummer (IMEI = International Mobile Equipment Identity). Mit Hilfe dieser Nummer kann Ihr Dienstanbieter oder Hilfsorganisationen z. B. das Gerät orten oder andere Funktionen erreichen. Für nähere Informationen fragen Sie Ihren Dienstanbieter.

Diese Nummer finden Sie unter

- **Startseitentaste - Einstellungen - Telefon Info - Status - IMEI**, oder
- drücken Sie die **Abhebetaste**. Geben Sie die Zeichenfolge ***#06#** ein.
- Schreiben Sie diese Nummer ab und bewahren Sie sie in Griffnähe, damit Sie im Falle des Verlustes vorliegt.



13.14 Gewährleistung

Der Händler, bei dem das Gerät erworben wurde (T-Mobile oder Fachhändler), leistet für Material und Herstellung des Telekommunikationsendgerätes eine Gewährleistung von 2 Jahren ab der Übergabe.

Dem Käufer steht im Mangelfall zunächst nur das Recht auf Nacherfüllung zu. Die Nacherfüllung beinhaltet entweder die Nachbesserung oder die Lieferung eines Ersatzproduktes. Ausgetauschte Geräte oder Teile gehen in das Eigentum des Händlers über.

Bei Fehlschlägen der Nacherfüllung kann der Käufer entweder Minderung des Kaufpreises verlangen oder von dem Vertrag zurücktreten und, sofern der Mangel von dem Händler zu vertreten ist, Schadensersatz oder Ersatz vergeblicher Aufwendungen verlangen.

Der Käufer hat festgestellte Mängel dem Händler unverzüglich mitzuteilen. Der Nachweis des Gewährleistungsanspruchs ist durch eine ordnungsgemäße Kaufbestätigung (Kaufbeleg, ggf. Rechnung) zu erbringen.

Schäden, die durch unsachgemäße Behandlung, Bedienung, Aufbewahrung, sowie durch höhere Gewalt oder sonstige äußere Einflüsse entstehen, fallen nicht unter die Gewährleistung, ferner nicht der Verbrauch von Verbrauchsgütern, wie z. B. Druckerpatronen und wieder aufladbare Akkumulatoren.

Stichwortverzeichnis

Symbols

) 127

@ 29

A

Abhebtaste 35

abspielen

- Musik 115

Agendaansicht 122

Airbag IV

Akku

- laden 10

Akkublock 134

Akkzent 30

aktivieren

- Kamera 109

aktualisieren

- Firmware 136
- Posteingang Google Mail 64

andere Instant Messenger 79

ändern

- Bilder Ausrichtung 111
- Entsperrmuster 132
- IM Status 80

Android 2

anhängen

- Medien an MMS 56

Anlagen hinzufügen 68, 69

Anleitung, drucken 2

anmelden

- automatisch 84
- bei Google 13

Anonym anrufen 45

Anrufbeantworter im Netz 44

Anrufeinstellungen 43

Anrufliste 36

Anrufweiterleitung 44

anschauen

- Bilder 111

Antworten 69, 76

Anwendungen

- in Ordner aufnehmen 22
- kürzlich verwendet 21

anzeigen

- Benachrichtigungen 26
- kürzlich verwendete Anwendungen 21

auf Startseite gehen 91

aufheben

- Sperre SIM-Karten-PIN 133

Auflegentaste 35

aufnehmen

- Foto 109

- in Ordner 22

- unterbrochener Chat 82

aufrufen

- andere E-Mail 76
- Bilderordner im Aufnahmemodus 110
- Lesezeichen 93
- Maps (Landkarte) 104
- Webseite 89
- YouTube 96

ausblenden

- Freund 82

auspacken

- Gerät 5

Ausrichtung

- Bilder 111

Ausrichtung Display 20

ausschalten 18

- Entsperrmuster 133
- Löschestätigung Bilder 112

auswählen

- Kalender vom Google-Konto 123

B

beantworten

- SMS/MMS 59

bearbeiten

- Bilder 111
- Entwurf Google Mail 69
- Lesezeichen 93
- Termin 121
- Text 30

Bedienelemente 5

beginnen

- Chat 82

Benachrichtigung

- Google Mail 54, 71

beschneiden

- Bild 111

Betriebsdauer 9, 134

Bild

- beschneiden 111
- drehen 112
- Kontakt zuweisen 112
- löschen 112

Bilder

- anschauen 111
- Ausrichtung 111
- bearbeiten 111

Bilderalben 110

Bildschirmhintergrund 24, 113

blockieren

- Freund 81
- Bluetooth 98
 - einschalten 98
 - Partnerschaft einrichten 99
 - sichtbar 98
 - Verbindung trennen 99
- Buchstaben mit Akzent 30

C

- Cc/Bc 68
- CE 139
- Chat
 - beginnen 82
 - wieder aufnehmen 82
- chatten
 - mit einer gruppe 83
- Copyright 3

D

- Daten der Speicherkarte 23, 100
- Datenabgleich
 - über Labels 71
- Daten-Roaming 27
- deaktivieren
 - Funk 36
 - Kamera 109
- Diaschau 113
 - einstellen 113
- Diebstahl 140
- Dienstanbieter, andere 73
- Dienste
 - Marktplatz 127
- Display 19
 - einstellen 133
 - im Querformat 20
- Display Timeout 133
- drehen
 - Bild 112
- drucken
 - Anleitung 2
- Druckfehler 2
- durchsuchen
 - Umgebung nach WLAN 87

E

- eingeben
 - Rufnummer SMS/MMS 55, 56
 - Text 29
- eingeschränkt
 - Rufnummern 43
- einlegen
 - Akku und SIM-Karte 8
 - Speicherkarte 10
- einrichten
 - Bluetooth-Partnerschaft 99
 - E-Mail anderer Anbieter 73
 - Entsperrmuster 132

- Kürzel 134
- Lesezeichen 93
- manuell, E-Mail anderer Anbieter 74
- Sperre SIM-Karten-PIN 133
- einrichten 18
 - Bluetooth 98
- einstellen
 - Bildschirmhintergrund 24
 - Diaschau 113
 - Display 133
 - E-Mail Benachrichtigung 54, 71
 - Kalender 123
 - Kamera 110
 - Sprache 31
 - Text 31
- eintragen
 - neuen Termin 119
- E-Konto
 - anderer Anbieter 73, 74
- ElektroG VI
- Elektrogeräte-Verordnung V
- E-Mail
 - antworten/weiterleiten 76
- E-Mail-Konten, andere 73
- E-Mail-Konto
 - aufrufen 76
 - Optionen 77
- empfangen
 - SMS/MMS 53
- Energie, Akku 131
- entfernen
 - Anwendung aus Startfenster 21
 - Freund 81
 - Stern 65
- Entgelte
 - Roaming 27
- Entsperrmuster 132
- Entwurf
 - E-Mail 77
 - Google Mail 69
- entzündbare Produkte III
- Ereignis 119
- erstellen
 - neuen Ordner 22
- Erstkonfiguration 13
- Explosionsgefahr III

F

- Fahrt
 - telefonieren III
- festlegenStartseite 95
- filtern
 - Nachrichten 65
- Firmware
 - aktualisieren 136
- Flugmodus 36
- Flugzeug III
- Flüssigkeiten 131

Foto
- aufnehmen 109
- mit Längen-/Breitengrad 110
Freisprecheinrichtung III
Freund
- blockieren 81
- entfernen 81
- markieren 81
- welches Gerät 79, 82
Freunde, Instant Messenger 80
Funk deaktivieren 36
Funkfrequenzen 137
Funktionstasten 17

G

gelesen 66
geographische Position 110
Gerät
- auspacken 5
- Name im Bluetooth-Netz 98
Gerät des Freundes 82
Gesetz
- Copyright 3
- Elektronikgeräte VI
Gespräch
- hinzuholen 41
gestalten
- Instant Messaging 84
Gesundheit, Schutz 137
Gesundheitszentrum III
Gewährleistung 140
gleichzeitig, mehrere Webseiten 91
Google
- anmelden 13
Google Android 2
Google Mail
- schreiben 68
Größe
- MMS 53
Gruppe, chatten 83

H

Handelsnamen 3
Hard-Reset 135
Hausmüll V
Helligkeit 133
Herunterladen 92
Herzschrittmacher IV
Hilfe
- Rufnummern 131
hin- und her schalten zwischen Gesprächen 41
hinzufügen
- Anlagen 68, 69
- Anwendungen im Startfenster 20
- Betreff, MMS 56
- Kontakt 48
- Stern 65

hinzuholen
- Gespräch 41
Hitze V
Hörergerät IV

I

IM 49, 79
IM Benachrichtigung 84
IMAP 73
IM-Freunde 80
Instant Messaging 49, 79
Instant Messenger Dienste 79
Internet
- surfen 88
- Zugang 88
- Zugang über welches Netz 88

K

Kalender 119
- einstellen 123
Kalender, mehrere 123
Kälte V
Kamera
- aktivieren 109
Kameraeinstellungen 110
Kernel 28
Klingelton
- Musiktitel 117
Kompass-Modus 106, 107
Konferenz 42
Konformität 139
Kontakt
- hinzufügen 48
Kontextmenüs 19
Kopienempfänger 68
kopieren
- Bilder vom/zum Rechner 114
Kosten 27
kostenfrei 127
kostenpflichtig 127
Kraftfahrzeug III
Krankenhaus III

L

Labels 64
- zum Datenabgleich 71
Laden
- über Netzgerät 11
- über USB-Anschluss 12
laden
- Akku 10
Landkarte 104
- vergrößern, verkleinern, verschieben 105
Länge
- SMS 53
Längen- und Breitengrad 110
lesen

- E-Mail 66
- SMS/MMS 58
- Lesezeichen 93
 - aufrufen 93
 - bearbeiten 93
 - für Webseite 90
- Lieferbericht 61
- Links 92
- Löschbestätigung, Bilder 112
- löschen
 - alle SMS/MMS 60
 - Bild 112
 - eine Folge der SMS/MMS 60

M

- Mailbox IV
- makeln 41
- Maps 103, 104
 - Tastenkürzel 108
- markieren
 - gelesen/ungelesen 66
- markieren, Freund 81
- Marktplatz 127
- Medien
 - anhängen an MMS 56
- MicroSD 10
- MMS 53
 - Größe 53
- Mobilbox 44
- Monatsansicht 119, 122
- Musik 114
 - abspielen 115
- Musiktitel, als Klingelton 117

N

- Nachricht
 - aufklappen/zuklappen 66
 - mit Label versehen 65
- Nachrichten
 - anderes E-Mail-Konto 76
 - filtern 65
- Nachrichten auf SIM-Karte 61
- Nachrichtendetails 62
- Nachrichtenliste
 - Menüfunktionen 61
- Name
 - im Bluetooth-Netz 98
- Navigationsunterstützung 1
- Netzgerät 11
- neuer Termin 119
- Notrufnummern 35
- Nummernbeschränkung 43

O

- öffnen
 - Bilderalben 110
 - IM 79

- Kalender 119
- Musikspieler 114
- Optionen
 - E-Mail-Konto 77
- Originalverpackung 5
- Ort von Interesse 104
- OVI 104

P

- PIN, SIM-Karte 133
- POP 3 73
- Positionsbestimmung 103

Q

- Querformat
 - Display 20

R

- Rechner
 - mit G1 verbinden 23, 100
- Recycling VI
- Reinigen 139
- Reset 135
- RF 137
- Richtlinien, CE 139
- Roaming 27
- Rollball-Funktionen 19
- Routenplanung 107
- RTTE 137
- Rückgabepflicht V
- Rufnummer eingeben, SMS/MMS 55, 56
- Rufnummern
 - Hilfe 131
- Rufnummernkreise
 - eingeschränkt 43
- Rufnummernunterdrückung 45
- Rufumleitung 44

S

- SAR 137
- Schiebemodus 20
- schließen
 - Webseiten 91
- Schnellstart 134
- schreiben
 - Google Mails 68
 - MMS 56
 - SMS 55
 - Text für SMS/MMS 55
- Schreibetastatur 29
- Schutz der Gesundheit 137
- senden
 - SMS 55
- senden SMS/MMS 56
- sichtbar
 - Bluetooth 98
- Signatur 68

- SIM-Karte 8
 - einlegen 8
 - Nachrichten 61
- SIM-Karten-PIN 133
- SMS 53
 - Länge 53
 - schreiben/senden 55
- SMS/MMS
 - alle löschen 60
 - beantworten 59
 - eine einzelne Folge löschen 60
 - empfangen 53
 - lesen 58
 - Standardeinstellung herstellen 61
 - weiterleiten 59
- Sonderbuchstaben 30
- Sonderzeichen 29
 - weitere 29
- sparen
 - Akku-Energie 131
- Speicherkarte
 - Daten auf der 23, 100
 - einlegen 10
- speichern
 - MMS als Entwurf 58
- sperrn
 - bei Verlust des Gerätes 140
- Spezifische Absorptions-Rate 137
- Sprache 31
- Standardeinstellungen
 - SMS/MMS 61
- Startfenster 19
- Startseite
 - festlegen 95
- Status
 - WLAN 87
- Status-Symbole 25
- staubhaltige Umgebung III
- Stern 64
- suchen
 - Informationen im Internet 90
 - Orte von Interesse 104
 - über Kürzel 134
- surfen
 - Internet 90
- surfen im Internet 88
- Symbole 25
- Synchronisieren
 - über Labels 71

T

- Tagesansicht 119, 121
- Tankstelle III
- Taschenrechner 126
- Tastaturkürzel 134
- Tastenkürzel 72, 94, 117, 123
 - Landkarte 108
- Telefonfenster 36

- Telefonieren 37
- telefonieren
 - beim Fahren III
- Telefonkonferenz 42
- Temperaturen 131
- Termin
 - bearbeiten 121
- Terminübersicht 119
- Text schreiben, SMS/MMS 55, 58
- Textbearbeitungsfunktionen 30
- Texteingabe 29
- Texteingaben 29
- Texteinstellungen 31
- Timeout 133
- Trackball 19
- trennen
 - Bluetooth-Verbindung 99

U

- umbenennen
 - Ordner 22
- Umlaute 30
- Umweltschutz V
- ungelesen 66
- unsichtbar
 - WLAN 86
- Unterhaltung
 - beginnen 82
- Unterstützung bei Navigation 1
- Update
 - Firmware 136
- Urheberrecht 3
- USB 23, 100
- USB-Anschluss 12

V

- verbinden
 - mit Bluetooth-Geräten 99
 - mit Rechner 23, 100
 - unsichtbar/neues WLAN 86
 - WLAN 86
- Vergehen III
- vergrößern
 - Landkarte 105
- verkleinern
 - Landkarte 105
- Verknüpfungen 92
- Verlauf 92
- verloren
 - SIM sperren 140
- Verlust
 - Karte sperren 140
- Verschieben
 - Kartenausschnitt 105
- verschoben 20
- Video
 - nach Kategorien 97

Video-Details 97
Video-Kommentare 97

W

wählen
- über Schreibtastatur 37
- über Wähltastatur 37
Warenzeichen 3
web'n'walk 88
Webseite
- Lesezeichen 90
Webseiten
- mehrere gleichzeitig 91
- schließen 91
- Verknüpfungen 92
wechseln
- aktiven Chat 83
WEEE-Reg.-Nr VI
Weiterleiten 69, 76
weiterleiten
- SMS/MMS 59
Werkseinstellungen 135
Wiedergabeliste
- von Rechner 116
Wiedergabelisten 115
WLAN
- unsichtbar/neu 86
Wochenansicht 119, 122

Y

YouTube 96

Z

Zugang
- Internet 88
Zugangspunkt 86
Zurücksetzen 135
Zustellbericht 61
Zustellbestätigungen 61