

# **Nokia 701 Bedienungsanleitung**

<b>Inhalt</b>		Displayanzeigen	29
<b>Sicherheit</b>	<b>6</b>	Aktivieren der Benachrichtigungsbeleuchtung bei Anrufen oder Mitteilungen in Abwesenheit	31
<b>Erste Schritte</b>	<b>8</b>	Suchen in Ihrem Mobiltelefon und im Internet	31
Tasten und Komponenten	8	Offline-Verwendung Ihres Mobiltelefons	32
Einsetzen der SIM-Karte und des Akkus	10	Verlängerte Akku-Lebensdauer	32
Eine Speicherkarte einsetzen	12	Wiederherstellen der ursprünglichen Einstellungen	34
Akku laden	13	<b>Personalisierung</b>	<b>34</b>
Ein- oder Ausschalten des Mobiltelefons	15	Profile	34
Erstmaliges Verwenden Ihres Mobiltelefons	15	Ändern Ihres Themas	36
Kopieren von Kontakten und Fotos aus Ihrem alten Mobiltelefon	16	Startansicht	36
Sperrern oder Entsperren der Tasten und des Bildschirms	17	Organisieren Ihrer Programme	39
Einbaulage der Antennen	18	Informationen zum Nokia Store	40
Ändern der Lautstärke eines Gesprächs, Musiktitels oder Videos	18	Herunterladen eines Spiels, Programms oder anderer Objekte	41
Headset	19	<b>Telefon</b>	<b>42</b>
Info	19	Tätigen eines Anrufs	42
Aktivieren von NFC	20	Einschalten des Lautsprechers während eines Gesprächs	42
Herstellen einer Verbindung zu Bluetooth Zubehör mithilfe von NFC	20	Suchen nach einem Kontakt über die Wählfunktion	42
Anbringen der Trageschleufe	20	Stummschalten Ihres Mobiltelefons	43
Verwenden der Bedienungsanleitung auf dem Mobiltelefon	21	Anrufen eines Kontakts	44
<b>Installieren der Nokia Suite auf Ihrem Computer</b>	<b>21</b>	Annehmen eines neuen Anrufs	44
<b>Standardfunktionen</b>	<b>21</b>	Videoanruf	45
Verwenden der Symbolleiste	21	Annehmen eines Videoanrufs	46
Touchscreen-Aktionen	22	Ablehnen eines Videoanrufs	46
Verwenden von Tastatur-Schnellzugriffen	24	Telefonkonferenz	46
Wechseln zwischen geöffneten Programmen	25	Die am häufigsten gewählten Nummern anrufen	47
Texteingaben	25	Anrufen eines Kontakts per Sprachbefehl	48
		Tätigen von Anrufen über das Internet	48

Anrufen der zuletzt gewählten Nummer	49	Posten Ihrer Statusangaben bei Social-Networking-Diensten	59
Aufnehmen eines Telefongesprächs	50	Verknüpfen Ihrer Online-Freunde mit Ihren Kontaktlisten	60
Anzeigen der Anrufe in Abwesenheit	50	Anzeigen der Statusaktualisierungen Ihrer Freunde in der Startansicht	60
Anrufen des Anrufbeantworters	50	Hochladen eines Fotos oder Videos auf einen Dienst	60
Weiterleiten von Anrufen an Ihren Anrufbeantworter oder eine andere Telefonnummer	51	Bereitstellen Ihres Standorts in Ihrer Statusaktualisierung	61
Zulassen von Anrufen nur an bestimmte Nummern	51	Kontaktaufnahme mit einem Freund von einem Social-Networking-Dienst aus	61
Videozuschaltung	52	Hinzufügen eines Termins zu Ihrem Mobiltelefonkalender	62
<b>Kontakte</b>	<b>54</b>	<b>Mitteilungen</b>	<b>62</b>
Informationen zu Kontakten	54	Informationen zu Mitteilungen	62
Speichern von Telefonnummern und Mailadresse	54	Senden einer Mitteilung	62
Speichern der Nummer eines ankommenden Anrufs oder einer Mitteilung	55	Lesen einer eingegangenen Nachricht	63
Kontaktieren der wichtigsten Personen	55	Senden einer Audiomitteilung	64
Hinzufügen Ihrer wichtigen Kontakte zur Startansicht	55	Eingabesprache ändern	64
Festlegen eines Klingeltons für einen Kontakt	56	<b>E-Mail</b>	<b>65</b>
Hinzufügen eines Bildes zu einem Kontakt	56	Informationen zu Mail	65
Senden Ihrer Kontaktinformationen mit Meine Karte	57	Hinzufügen einer Mailbox	65
Erstellen einer Kontaktgruppe	57	Lesen einer eingegangenen Mail	65
Senden einer Mitteilung an eine Gruppe	57	Senden einer Mail	67
Kopieren von Kontakten von Ihrer SIM-Karte auf Ihr Mobiltelefon	57	Beantworten einer Besprechungsanfrage	67
Sichern Ihrer Kontakte in den Nokia Diensten	58	Öffnen von Mails über die Startansicht	68
<b>Soziale Netzwerke</b>	<b>58</b>	<b>Karten</b>	<b>68</b>
Informationen zum Programm		Informationen über das Programm	
Soziale Netzwerke	58	Karten	68
Alle Statusaktualisierungen Ihrer Freunde auf einen Blick	59	Navigieren zum Ziel	69
		Suchen und Anzeigen von Standorten	73
		Speichern von Orten	78

Melden von unzutreffenden Karteninformationen	81	Kalender	105
<b>Internet</b>	<b>81</b>	<b>Büro</b>	<b>108</b>
Informationen zum Web-Browser	81	Quickoffice	108
Surfen im Internet	81	Lesen von PDF-Dokumenten	109
Hinzufügen eines Lesezeichens	82	Verwenden des Taschenrechners	109
Abonnieren von Webfeeds	82	Verfassen von Notizen	110
Zulassen, dass eine Internetseite Ihre Standortdaten verwendet	83	Übersetzen von Wörtern	110
Zugreifen auf einen Online-Dienst über NFC	83	Öffnen oder Erstellen von ZIP-Dateien	110
<b>Kamera und Fotos</b>	<b>84</b>	Chat mit Ihren Kollegen	111
Infos zur Kamera	84	<b>Telefonmanagement</b>	<b>111</b>
Fotos aufnehmen	84	Aktualisieren der Mobiltelefon-Software und der Programme	111
Videos aufzeichnen	86	Dateien verwalten	113
Speichern von Standortdaten mit Ihren Fotos und Videos	87	Freigeben von Telefonspeicher	115
Senden eines Fotos oder Videos	87	Programme verwalten	115
Senden eines Fotos oder anderer Inhalte an ein anderes Mobiltelefon, das NFC unterstützt	88	Synchronisieren von Inhalten	116
Übertragen eines Fotos oder Videos direkt von der Kamera	88	Kopieren von Kontakten und Bildern zwischen Mobiltelefonen	117
Festlegen des Speicherorts der Fotos und Videos	89	Schutz Ihres Mobiltelefons	117
Fotos	89	Vorbereiten des Mobiltelefons zur Wiederverwertung	119
<b>Unterhaltung</b>	<b>95</b>	<b>Verbindungen</b>	<b>120</b>
Musik-Player	95	Internetverbindungen	120
Info zu Nokia Music	98	Nachverfolgen Ihres Datenverkehrs	121
Aufnahme von Tönen	98	Wi-Fi	121
Wiedergeben von Musik über ein Radio	99	VPN-Verbindungen	123
UKW-Radio	100	Schließen einer Netzverbindung	124
Spielen mit einem Freund unter Verwendung von NFC	102	Bluetooth Funktechnik	124
Videos	102	USB-Datenkabel	128
<b>Uhr und Kalender</b>	<b>103</b>	<b>Weitere Informationen anzeigen</b>	<b>129</b>
Uhr	103	Support	129
		<b>Zugriffscodes</b>	<b>130</b>
		<b>Umweltschutz</b>	<b>131</b>
		Energie sparen	131
		Wiederverwertung	131

**Produkt- und Sicherheitshinweise 132**

**Index 140**

## Sicherheit

Lesen Sie diese einfachen Richtlinien. Deren Nichtbeachtung kann gefährliche Folgen haben oder gegen Vorschriften verstoßen. Weitere Informationen entnehmen Sie bitte der Bedienungsanleitung.

### IN GEFAHRBEREICHEN AUSSCHALTEN



Schalten Sie das Gerät nicht ein, wenn der Einsatz von Mobiltelefonen verboten ist, es Störungen verursachen oder Gefahr entstehen kann wie in Flugzeugen, in Krankenhäusern oder in der Umgebung von medizinischen Geräten, Kraftstoffen und Chemikalien sowie in Sprenggebieten. Befolgen Sie alle Anweisungen in Gefahrenbereichen.

### VERKEHRSSICHERHEIT GEHT VOR



Beachten Sie alle vor Ort geltenden Gesetze. Die Hände müssen beim Fahren immer für die Bedienung des Fahrzeugs frei sein. Die Verkehrssicherheit muss beim Fahren immer Vorrang haben.

### INTERFERENZEN



Bei mobilen Geräten kann es zu Störungen durch Interferenzen kommen, die die Leistung beeinträchtigen können.

### QUALIFIZIERTER KUNDENDIENST



Installation und Reparatur dieses Produkts darf nur durch qualifiziertes Fachpersonal erfolgen.

### AKKUS, LADEGERÄTE UND WEITERES ZUBEHÖR



Verwenden Sie nur Akkus, Ladegeräte und weiteres Zubehör, die von Nokia für den Einsatz mit diesem Gerät zugelassen wurden. Schließen Sie keine inkompatiblen Produkte an.

### BEWAHREN SIE IHR GERÄT TROCKEN AUF



Ihr Gerät ist nicht wasserdicht. Halten Sie es trocken.

**GLASKOMPONENTEN**

Das Display besteht aus Glas. Diese Glasscheibe kann brechen, wenn das Gerät auf eine harte Oberfläche fällt, oder einem heftigen Schlag ausgesetzt wird. Sollte die Glasscheibe brechen, berühren Sie die Glassplitter nicht mit den Händen und versuchen Sie nicht, die Glassplitter vom Gerät zu entfernen. Verwenden Sie das Gerät erst wieder, nachdem die Glasscheibe durch qualifiziertes Fachpersonal ersetzt wurde.

**SCHÜTZEN SIE IHR GEHÖR**

Genießen Sie Musik über ein Headset in mäßiger Lautstärke. Halten Sie das Gerät nicht an Ihr Ohr, wenn der Lautsprecher verwendet wird.

## Erste Schritte

### Tasten und Komponenten

#### Oben

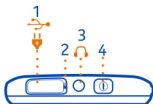

- 1 Micro-USB-Anschluss  $\Psi$
- 2 Ladekontrollleuchte
- 3 Nokia AV-Anschluss (3,5 mm)
- 4 Ein-/Aus-Taste  $\text{Ⓢ}$

#### Vorne

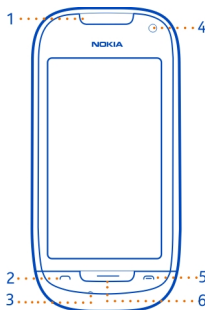

- 1 Hörer
- 2 Anruftaste
- 3 Mikrofon
- 4 Vordere Kamera
- 5 Ende-Taste
- 6 Menütaste



## Seiten

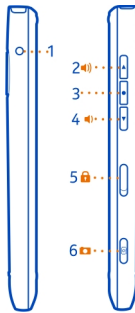

- 1 Anschluss für das Ladegerät
- 2 Taste für Lauter/Vergrößern
- 3 Sprech taste
- 4 Taste für Leiser/Verkleinern
- 5 Tastensperrschalter
- 6 Kamertaste 

## Hinten

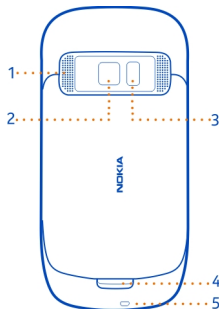

- 1 Lautsprecher
- 2 Hintere Kamera
- 3 Kamerablitzlicht
- 4 Entriegelung der rückseitigen Abdeckung
- 5 Öse für Trageschleufe

### Touchscreen

Um Ihr Mobiltelefon zu bedienen, berühren Sie den Bildschirm leicht mit den Fingerspitzen. Der Bildschirm reagiert nicht, wenn Sie Ihre Fingernägel verwenden.

Falls Ihre Fingerspitzen kalt sind, reagiert der Bildschirm möglicherweise nicht auf Ihre Berührung.

**!** **Wichtig:** Vermeiden Sie das Kratzen auf der Oberfläche des Touchscreens. Verwenden Sie niemals einen richtigen Stift, Bleistift oder andere spitze Gegenstände, um auf dem Touchscreen zu schreiben.

### Rauschunterdrückung

Wenn Sie in einer lauten Umgebung telefonieren, filtert Ihr Mobiltelefon die Hintergrundgeräusche, sodass die Person am anderen Ende der Leitung Ihre Stimme besser verstehen kann.

Die Rauschunterdrückung ist bei Verwendung eines Headsets oder der Lautsprecher nicht verfügbar.

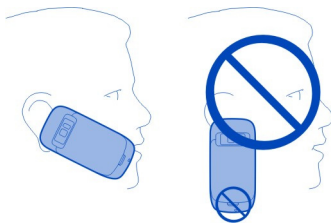

Um eine optimale Geräuschunterdrückung zu erzielen, halten Sie das Mobiltelefon mit dem Hörer an Ihr Ohr und das Hauptmikrofon an Ihren Mund. Verdecken Sie nicht das Zusatzmikrofon auf der Rückseite des Mobiltelefons.

### Einsetzen der SIM-Karte und des Akkus

**!** **Wichtig:** Das Mobiltelefon ist nur zur Verwendung mit einer Standard-SIM-Karte (siehe Abbildung) vorgesehen. Durch die Verwendung einer nicht SIM-Karte kann sowohl die Karte als auch das Mobiltelefon beschädigt werden. Außerdem können die auf der Karte gespeicherten Daten beschädigt werden. Erkundigen Sie sich bei Ihrem Mobilfunkanbieter nach der Verwendung einer SIM-Karte, die über einen Mini-UICC-Ausschnitt verfügt.



Befolgen Sie unbedingt die Anweisungen, um eine Beschädigung der rückseitigen Abdeckung zu vermeiden.

- 1 Schieben Sie die Entriegelung der rückseitigen Abdeckung nach unten und nehmen Sie die Abdeckung ab.

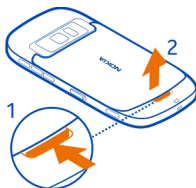

- 2 Falls der Akku eingesetzt ist, nehmen Sie ihn heraus.



- 3 Legen Sie eine SIM-Karte ein. Achten Sie darauf, dass der Kontaktbereich auf der Karte nach oben weist.  
Schieben Sie die Karte, bis sie einrastet.



- 4 Beachten Sie die Anschlusskontakte des Akkus und des Akkufachs und setzen Sie den Akku ein.



- Um die rückseitige Abdeckung wieder anzubringen, führen Sie die oberen Arretierungen in die entsprechenden Führungen, und drücken Sie die Abdeckung dann nach unten, bis sie einrastet.



### Eine Speicherkarte einsetzen

Verwenden Sie nur kompatible microSD-Karten, die von Nokia für die Verwendung mit diesem Gerät zugelassen wurden. Durch die Verwendung einer nicht kompatiblen Speicherkarte kann sowohl die Karte als auch das Gerät beschädigt werden. Außerdem können die auf der Karte gespeicherten Daten beschädigt werden.

- !** **Wichtig:** Entfernen Sie die Speicherkarte niemals, wenn ein Programm auf sie zugreift. Dies kann zu Schäden an der Speicherkarte und dem Gerät sowie an den auf der Karte gespeicherten Daten führen.



Bewahren Sie Speicherkarten außerhalb der Reichweite von Kleinkindern auf.

- Schalten Sie das Mobiltelefon aus.
- Schieben Sie die Entriegelung der rückseitigen Abdeckung nach unten und nehmen Sie die Abdeckung ab.

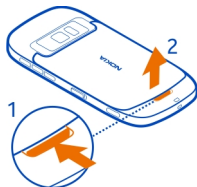

- Falls der Akku eingesetzt ist, nehmen Sie ihn heraus.



- 4 Setzen Sie eine kompatible Speicherkarte in den Steckplatz ein. Achten Sie darauf, dass der Kontaktbereich auf der Karte nach unten weist.



- 5 Schieben Sie die Karte ein, bis sie einrastet.
- 6 Setzen Sie den Akku ein und bringen Sie die rückseitige Abdeckung wieder an. Vergewissern Sie sich, dass die Abdeckung richtig geschlossen ist.

Sie können hochauflösende Videos aufzeichnen. Wenn Sie ein Video auf einer Speicherkarte aufzeichnen, sollten Sie für eine optimale Leistung schnelle, hochwertige microSD-Karten von bekannten Herstellern verwenden. Die empfohlene microSD-Kartenklasse ist 4 (32 Mbit/s (4 MB/s)) oder höher.

### Herausnehmen der Speicherkarte

- 1 Schalten Sie das Mobiltelefon aus.
- 2 Nehmen Sie die rückseitige Abdeckung des Telefons ab.
- 3 Falls der Akku eingesetzt ist, nehmen Sie ihn heraus.
- 4 Drücken Sie vorsichtig auf die Karte, bis sie sich löst, und ziehen Sie sie heraus.

### Akku laden

#### Aufladen des Akkus

Ihr Akku wurde im Werk teilweise aufgeladen. Sie müssen ihn jedoch vor dem ersten Einschalten Ihres Mobiltelefons erneut aufladen.

Wenn der Akku fast leer ist, gehen Sie wie folgt vor:

1

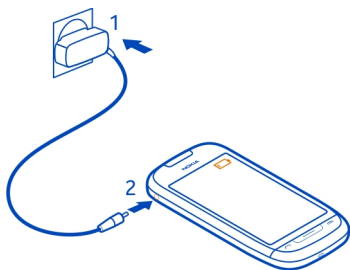

2

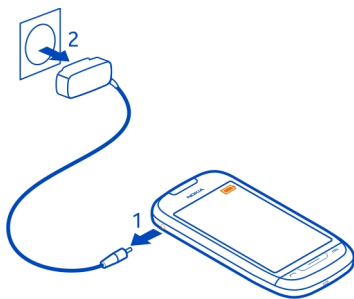

Für den Ladevorgang ist keine Mindestzeit vorgegeben. Sie können das Mobiltelefon auch während des Ladevorgangs verwenden.

Ist der Akku vollständig entladen, dauert es möglicherweise einige Minuten, bis die Ladeanzeige eingeblendet wird oder Sie Anrufe tätigen können.

**Tipp:** Sie können den Akku auch über ein kompatibles USB-Kabel aufladen.

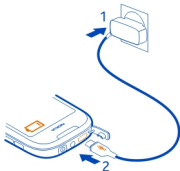

## Aufladen des Akkus über USB

Der Akku ist fast leer, aber Sie haben kein Ladegerät dabei? Schließen Sie Ihr Mobiltelefon über ein kompatibles USB-Kabel an ein kompatibles Gerät an, z. B. an einen Computer.

Wenn sich keine Netzsteckdose in der Nähe befindet, können Sie Ihr Gerät auch über USB aufladen. Während das Gerät aufgeladen wird, können Daten übertragen werden. Die Effizienz der Ladung über USB variiert deutlich und es kann eine Weile dauern, bis der Ladevorgang gestartet wird und das Gerät die Arbeit aufnimmt.

Sie können Ihr Mobiltelefon während des Ladevorgangs verwenden.

Um den Anschluss für das Ladegerät nicht abzureißen, sollten Sie beim Anschließen oder Entfernen des Ladekabels vorsichtig sein.

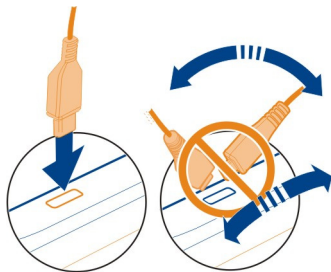

## Ein- oder Ausschalten des Mobiltelefons

### Einschalten

Halten Sie die Ein-/Aus-Taste **1** gedrückt, bis das Mobiltelefon vibriert.

### Ausschalten

Halten Sie die Ein-/Aus-Taste **1** gedrückt.



## Erstmaliges Verwenden Ihres Mobiltelefons

Erste Schritte mit Ihrem Mobiltelefon – Kontakte, Mitteilungen und andere Inhalte von Ihrem alten Mobiltelefon kopieren. Wenn Sie Ihr Mobiltelefon zum ersten Mal einschalten, werden Sie durch die grundlegenden Funktionen geleitet. Sie können sich

außerdem für Tipps und Angebote anmelden. Sie erhalten dann nützliche Tipps und Tricks rund um Ihr Mobiltelefon.

Um eine Aktion zu starten, wählen Sie ✓. Um eine Aktion zu überspringen, wählen Sie ✕.

Um die Nokia Dienste verwenden zu können, müssen Sie ein Nokia Konto erstellen. Sie benötigen eine Internetverbindung. Weitere Informationen zu möglichen Kosten erhalten Sie bei Ihrem Netzanbieter. Wenn Sie keine Verbindung zum Internet herstellen können, können Sie später ein Konto erstellen.

Wenn Sie bereits ein Nokia Konto besitzen, geben Sie Ihren Benutzernamen und Ihr Passwort ein und wählen Sie dann ✓.

**Tipp:** Kennwort vergessen? Sie können Ihr Kennwort über eine Mail- oder SMS-Mitteilung anfordern.

Verwenden Sie das Programm Telefonwechsel, um Ihre Inhalte zu kopieren, z. B.:

- Kontakte
- Mitteilungen
- Bilder
- Videos

Wenn Sie Ihr Mail-Konto einrichten, können Sie den Posteingang so einstellen, dass er in der Startansicht angezeigt wird, damit Sie problemlos darauf zugreifen und Ihre Mails überprüfen können.

Wenn Sie während der Einrichtung Ihres Mobiltelefons einen Notruf tätigen müssen, drücken Sie die Anruftaste.

### **Kopieren von Kontakten und Fotos aus Ihrem alten Mobiltelefon**

Möchten Sie wichtige Informationen aus Ihrem alten Nokia Mobiltelefon kopieren und Ihr neues Mobiltelefon schnell nutzen? Verwenden Sie das Programm Telefonwechsel, um z. B. Kontakte, Kalendereinträge und Fotos kostenlos auf Ihr neues Mobiltelefon zu kopieren.

Ihr bislang verwendetes Mobiltelefon muss die Bluetooth Funktechnik unterstützen.





- 1 Wählen Sie  > **Einstellung.** > **Verbindungen** > **Datenübertragung** > **Telefonwechsel.**
- 2 Wählen Sie Ihr altes Mobiltelefon aus der Liste aus und koppeln Sie dann die Mobiltelefone. Die Bluetooth Funkverbindung muss auf beiden Mobiltelefonen eingeschaltet sein.
- 3 Wenn für das andere Mobiltelefon ein Passcode erforderlich ist, geben Sie diesen auf beiden Mobiltelefonen ein.  
Der Passcode ist nur für die aktuelle Verbindung gültig und Sie können ihn selbst festlegen. Der Passcode ist bei manchen Mobiltelefonen festgelegt. Einzelheiten hierzu finden Sie in der Bedienungsanleitung des anderen Mobiltelefons.
- 4 Wählen Sie den zu kopierenden Inhalt und dann **OK.**

Wenn Ihr altes Nokia Mobiltelefon nicht über das Programm Telefonwechsel verfügt, wird es vom neuen Mobiltelefon per Bluetooth Funktechnik als Mitteilung gesendet. Um das Programm zu installieren, öffnen Sie die Mitteilung auf Ihrem alten Mobiltelefon und befolgen Sie dann die angezeigten Anweisungen.

**Tipp:** Sie können auch das Programm Telefonwechsel nutzen, um später Inhalte von anderen Mobiltelefonen zu kopieren.

### Sperren oder Entsperren der Tasten und des Bildschirms

Wenn Sie Ihr Mobiltelefon in der Hosens- oder Handtasche tragen, können Sie durch Sperren der Tasten und des Bildschirms verhindern, dass unbeabsichtigt Anrufe getätigt werden.

Schieben Sie den Sperrschalter für die Tasten in die entsprechende Position.

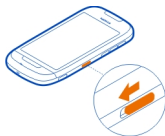

**Tipp:** Sie können auch die Menütaste drücken und dann **Freigabe** auswählen.

### Einstellen der automatischen Tasten- und Bildschirmsperre

- 1 Wählen Sie  > **Einstellung. und Telefon** > **Display** > **Zeit bis Bildschirmschoner**.
- 2 Legen Sie die Zeitdauer fest, nach der die Tasten und der Bildschirm automatisch gesperrt werden.

### Einbaulage der Antennen

Vermeiden Sie ein Berühren der Antenne während des Funkverkehrs. Das Berühren der Antenne beeinträchtigt die Qualität der Funkverbindung und kann die Betriebsdauer des Akkus verkürzen, da der Stromverbrauch des Geräts höher ist als erforderlich.



Der Antennenbereich ist markiert.

### Ändern der Lautstärke eines Gesprächs, Musiktitels oder Videos

Verwenden Sie die Lautstärketasten.

Sie können die Lautstärke anpassen, während Sie ein Gespräch führen oder ein Programm aktiv ist.

Sie müssen das Mobiltelefon nicht direkt ans Ohr halten, da der integrierte Lautsprecher auch das Sprechen und Hören aus einer kurzen Entfernung ermöglicht.

## Aktivieren oder Deaktivieren des Lautsprechers während eines Anrufs

Wählen Sie  oder  aus.

### Headset

Sie können ein kompatibles Headset oder einen kompatiblen Kopfhörer an Ihr Mobiltelefon anschließen.



### Info

Near Field Communication (NFC) ermöglicht eine problemlose und bequeme Verbindungsaufnahme und Übertragung von Daten. Nokia Telefone und Zubehör, die NFC unterstützen, werden drahtlos verbunden, wenn Sie sie miteinander in Kontakt bringen.

Mit NFC können Sie:

- Eigene Inhalte zwischen zwei Nokia Telefonen, die NFC unterstützen, übertragen
- Eine Verbindung mit kompatibelem Bluetooth Zubehör, das NFC unterstützt, wie beispielsweise ein Headset oder ein Wireless-Lautsprecher, herstellen
- Tags berühren, um mehr Inhalte für Ihr Telefon zu erhalten oder auf Online-Dienste zuzugreifen
- Mit anderen Besitzern von Nokia Telefonen, die NFC unterstützen, spielen

Der NFC-Bereich befindet sich auf der Rückseite Ihres Telefons, oberhalb der Kamera. Bringen Sie andere Telefone oder Zubehör mit dem NFC-Bereich in Kontakt.



Sie können NFC verwenden, wenn der Mobiltelefonbildschirm eingeschaltet ist.

Weitere Informationen finden Sie in den NFC-Einführungsvideos auf Ihrem Telefon.

**Tipp:** Sie können weitere von NFC unterstützte Inhalte aus dem Nokia Store herunterladen.

### Aktivieren von NFC

Wählen Sie  > **Einstellung. und Verbindungen** > **NFC** > **NFC** > **Ein aus.**

### Herstellen einer Verbindung zu Bluetooth Zubehör mithilfe von NFC

Berühren Sie den NFC-Bereich des Zubehörs mit dem NFC-Bereich auf Ihrem Mobiltelefon, und wählen Sie **Ja**.



### Trennen von Zubehör

Berühren Sie erneut den NFC-Bereich des Zubehörs.



Weitere Informationen finden Sie in der Bedienungsanleitung des Zubehörs.

### Anbringen der Trageschleife

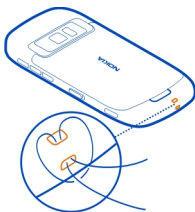
Fädeln Sie die Trageschleife ein, und ziehen Sie sie fest.



## Verwenden der Bedienungsanleitung auf dem Mobiltelefon

 Ihr Mobiltelefon verfügt über eine integrierte Bedienungsanleitung. Sie haben es immer dabei und bei Bedarf verfügbar. Wählen Sie  > **Handbuch**.

### Durchsuchen der Bedienungsanleitung

Wenn die Bedienungsanleitung geöffnet ist, wählen Sie  > **Suchen**. Geben Sie dann in das Suchfeld einen Buchstaben oder ein Wort ein.

### Öffnen eines Programms aus dem Benutzerhandbuch

Wählen Sie den Programmlink in einem Thema aus.

Um zur Bedienungsanleitung zurückzukehren, halten Sie die Menütaste gedrückt, streichen Sie nach links oder rechts und wählen Sie dann die Bedienungsanleitung aus.

Am Ende von Anweisungen können Links zu verwandten Themen aufgeführt sein.

**Tip:** Sie erhalten außerdem SMS und Popup-Tipps mit hilfreichen Informationen zur Verwendung des Mobiltelefons. Um die Tipps später anzuzeigen, wählen Sie  > **Tipps und Angebote**.

## Installieren der Nokia Suite auf Ihrem Computer

Mit dem PC-Programm Nokia Suite können Sie den Inhalt auf Ihrem Mobiltelefon verwalten und ihn mit Ihrem kompatiblen Computer synchronisieren. Sie können Ihr Mobiltelefon auch mit der neuesten Software aktualisieren und Karten herunterladen.

Dazu ist eventuell eine Verbindung zum Internet erforderlich. Weitere Informationen zu Datenübertragungskosten erhalten Sie bei Ihrem Netzanbieter.



Laden Sie die aktuelle Version von Nokia Suite von [www.nokia.com/nokiasuite](http://www.nokia.com/nokiasuite) auf Ihren Computer herunter.



Weitere Informationen zur Nokia Suite und zu den Betriebssystemen, mit denen Nokia Suite betrieben werden kann, finden Sie unter [www.nokia.com/nokiasuite](http://www.nokia.com/nokiasuite).

## Standardfunktionen

### Verwenden der Symbolleiste

Die Symbolleiste unten im Display ermöglicht eine einfache Bedienung Ihres Mobiltelefons.

-  Öffnet das Hauptmenü.
-  Tätigen eines Anrufs.

-  Kehrt zur vorherigen Ansicht zurück.
-  Suchen nach Programmen.
-  Öffnet das Optionen-Menü.

### Touchscreen-Aktionen

Sie bedienen Ihr Mobiltelefon, indem Sie auf den Touchscreen tippen bzw. diesen getippt halten.

**!** **Wichtig:** Vermeiden Sie das Kratzen auf der Oberfläche des Touchscreens. Verwenden Sie niemals einen richtigen Stift, Bleistift oder andere spitze Gegenstände, um auf dem Touchscreen zu schreiben.

#### Öffnen eines Programms oder Elements

Tippen Sie auf das Programm oder das Element.

#### Getippt halten, um weitere Optionen anzuzeigen

Platzieren Sie Ihren Finger auf ein Element, bis das Menü geöffnet wird.

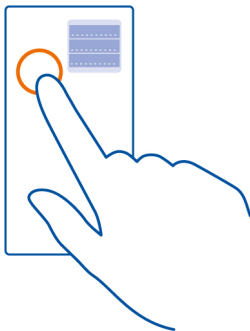

**Beispiel:** Um ein Bild zu senden oder eine Erinnerung zu löschen, halten Sie das Bild bzw. die Erinnerung getippt und wählen Sie dann die gewünschte Option.

#### Ziehen eines Elements

Halten Sie das Element getippt und bewegen Sie Ihren Finger über das Display.

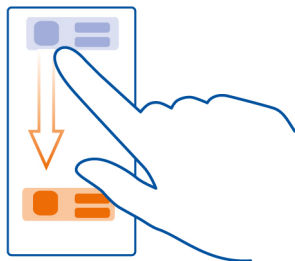

**Beispiel:** Sie können Elemente in der Startansicht oder bei der Anordnung des Hauptmenüs verschieben.

### Streichen

Platzieren Sie Ihren Finger auf das Display und schieben Sie ihn dann in die gewünschte Richtung.

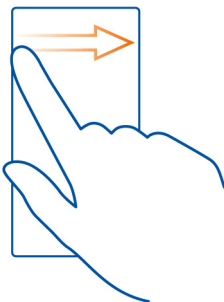

**Beispiel:** Um zu einer anderen Startansicht zu wechseln, streichen Sie mit dem Finger nach links oder rechts.

Um schnell durch eine lange Liste oder ein langes Menü zu navigieren, fahren Sie mit Ihrem Finger schnell nach oben oder unten über das Display und heben Sie ihn anschließend hoch. Um die Navigation zu stoppen, tippen Sie auf das Display.

### Vergrößern und Verkleinern

Legen Sie zwei Finger auf ein Objekt, z. B. eine Karte, ein Foto oder eine Internetseite, und spreizen Sie die Finger bzw. führen Sie diese zusammen.

**Tipp:** Sie können auch zweimal auf das Element tippen.

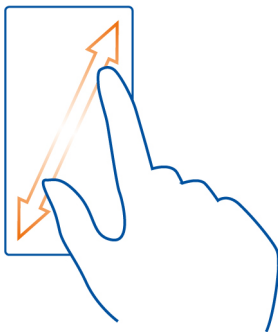

### Verwenden von Tastatur-Schnellzugriffen

Sie müssen keine langen Pfade navigieren, um z. B. eine Internetverbindung herzustellen oder zu beenden oder um das Mobiltelefon stummzuschalten. Sie können direkt im Statusmenü auf diese Einstellungen zugreifen, unabhängig davon, in welchem Programm oder welcher Ansicht Sie sich befinden.

Streichen Sie vom Benachrichtigungsbereich nach unten.

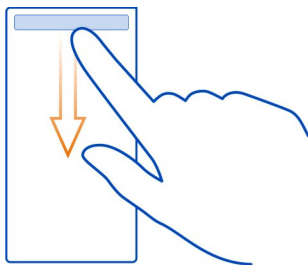

Im Statusmenü können Sie folgende Aktionen ausführen:



- Anzeigen von Benachrichtigungen über Anrufe in Abwesenheit und ungelesene Mitteilungen
- Stummschalten des Telefons
- Ändern der Verbindungseinstellungen
- Anzeigen verfügbarer Wi-Fi-Verbindungen und Herstellen einer Verbindung zu einem Wi-Fi-Netzwerk
- Verwalten von Bluetooth Verbindungen

**Tipp:** Wenn Sie Musik hören, können Sie vom Statusmenü aus schnell auf den Musik-Player zugreifen.

### Wechseln zwischen geöffneten Programmen

Sie können anzeigen, welche Programme und Aufgaben im Hintergrund geöffnet sind, und zwischen diesen wechseln.

Halten Sie die Menütaste gedrückt, streichen Sie nach links oder rechts, und wählen Sie das gewünschte Programm aus.

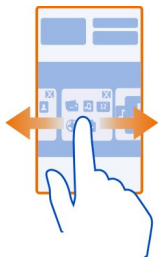

Das Ausführen von Programmen im Hintergrund erhöht den Strom- und den Speicherverbrauch. Wenn Sie ein nicht verwendetes Programm schließen möchten, wählen Sie  aus.

**Tipp:** Halten Sie zum Schließen sämtlicher geöffneten Programme den Programmwechsler gedrückt und wählen Sie dann im Popup-Menü die Option **Alle schließen** aus.

### Texteingaben

#### Eingeben von Text mit der virtuellen Tastatur

##### Virtuelle Tastatur

Um die virtuelle Tastatur zu aktivieren, wählen Sie ein Texteingabefeld aus. Sie können die virtuelle Tastatur im Hoch- oder Querformat verwenden.





- 6 Rücktaste – Löschen Sie ein Zeichen.
- 7 Umschalttaste – Wechseln Sie zwischen Groß- und Kleinschreibung. Um den Texterkennungs-Eingabemodus zu aktivieren oder zu deaktivieren, drücken Sie die Taste zweimal schnell hintereinander. Um zwischen dem Buchstaben- und Ziffernmodus zu wechseln, halten Sie die Taste gedrückt.
- 8 Texteingabeanzeige (sofern verfügbar) – Zeigt an, ob die Groß- oder Kleinschreibung, der Buchstaben- oder Ziffernmodus verwendet wird und ob der Texterkennungs-Eingabemodus aktiviert ist.

### Aktivieren der herkömmlichen Eingabemethode mit der virtuellen Tastatur

---

Wählen Sie schnell zweimal **#** aus.

#### Eingeben eines Zeichens

- 1 Wählen Sie wiederholt eine Zifferntaste (1 bis 9), bis das gewünschte Zeichen angezeigt wird. Eine Zifferntaste ist mit mehr Zeichen belegt als auf der Taste sichtbar ist.
- 2 Wenn der nächste Buchstabe mit derselben Taste eingegeben wird, warten Sie, bis der Cursor angezeigt wird, oder bewegen Sie den Cursor mit der Pfeiltaste vorwärts und wählen Sie die Taste erneut.

#### Einfügen einer Leerstelle

Wählen Sie **0**.

#### Bewegen des Cursors in die nächste Zeile

Wählen Sie dreimal **0**.

### Aktivieren der automatischen Worterkennung mit der virtuellen Tastatur

---

Die Funktion basiert auf einem integrierten Wörterbuch, dem Sie neue Wörter hinzufügen können. Ein Wörterbuch für die Worterkennung ist nicht für alle Sprachen verfügbar.

- 1 Wählen Sie  > **Worterkennung aktivieren**.
- 2 Um das gewünschte Wort zu schreiben, verwenden Sie die Tasten 2 bis 9. Wählen Sie für jeden Buchstaben die entsprechende Taste jeweils nur einmal. Wenn Sie zum Beispiel bei aktivierter englischer Worterkennung das Wort Nokia eingeben möchten, wählen Sie **6** für N, **6** für o, **5** für k, **4** für i und **2** für a aus.  
Das vorgeschlagene Wort ändert sich nach jeder Tastenauswahl.
- 3 Wenn das Wort nicht korrekt ist, wählen Sie wiederholt **\*** aus, bis der richtige Treffer angezeigt wird. Ist das Wort nicht im Wörterbuch enthalten, wählen Sie **Buchstabieren**, geben Sie das Wort ohne Worterkennung ein und wählen Sie dann **OK**.

Wenn hinter dem eingegebenen Wort ein ? angezeigt wird, ist das Wort nicht im Wörterbuch enthalten. Wenn Sie dem Wörterbuch ein Wort hinzufügen möchten, wählen Sie \* aus, geben Sie das Wort ohne Worterkennung ein, und wählen Sie dann OK aus.

- 4 Um eine Leerstelle einzufügen, wählen Sie 0. Um ein gängiges Satzzeichen einzufügen, wählen Sie zuerst 1 und dann wiederholt \* aus, bis das richtige Satzzeichen angezeigt wird.
- 5 Geben Sie das nächste Wort ein.

### Deaktivieren der automatischen Worterkennung

Wählen Sie schnell zweimal # aus.

### Definieren der Eingabesprache.

Wählen Sie  > Einstellung. und Telefon > Touchscreen > Eingabesprache.

### Schriftsprache ändern

Wählen Sie  > Eingabesprache aus.

Die verfügbaren Optionen können variieren.

## Displayanzeigen

### Allgemeine Display-Anzeigen



Der Touchscreen und die Tasten sind gesperrt.

Jemand hat versucht, Sie anzurufen.

Sie haben ungelesene Mitteilungen.



Wenn die Mitteilungsanzeige blinkt, ist Ihr Eingangsordner möglicherweise voll.

Sie haben ein Kalenderereignis verpasst.

Eine Erinnerung ist eingestellt.







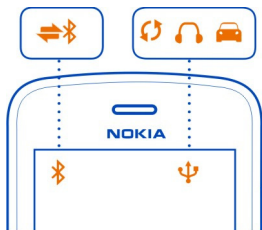

Im Ausgangsordner befinden sich noch zu sendende Mitteilungen.

Sie verwenden die zweite Telefonleitung (Netzdienst).

-  Eingehenden Anrufe werden an eine andere Nummer (Netzdienst) weitergeleitet. Wenn Sie über zwei Telefonleitungen verfügen, wird die Ziffer der verwendeten Leitung angezeigt.
-  Über Ihr Mobiltelefon kann ein Internetanruf getätigt werden.
- D** Ein Datenanruf ist aktiv (Netzdienst).

### Verbindungs-Anzeigen



-  Die Bluetooth Funktion ist aktiviert.
-  Wenn die Anzeige blinkt, versucht Ihr Mobiltelefon, eine Verbindung mit einem anderen Gerät herzustellen.
-  Ihr Mobiltelefon sendet Daten über die Bluetooth Verbindung.
-  Ein USB-Kabel ist an Ihr Mobiltelefon angeschlossen.
-  Auf Ihrem Mobiltelefon werden gerade Daten synchronisiert.
-  Der UKW-Sender ist aktiv.
-  Der UKW-Sender sendet.
-  Ein kompatibles Headset ist an Ihr Mobiltelefon angeschlossen.
-  Ein kompatibles KFZ-Zubehör ist an Ihr Mobiltelefon angeschlossen.

### Netzwerk-Anzeigen

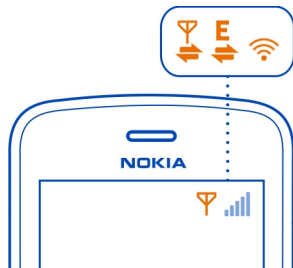

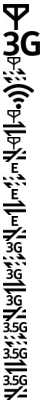

Ihr Mobiltelefon wird in einem GSM-Netz (Netzdienst) verwendet.

Ihr Mobiltelefon wird in einem UMTS-Netz (Netzdienst) verwendet.

Eine GPRS-Datenverbindung (Netzdienst) wird geöffnet oder geschlossen.

Eine Wi-Fi-Verbindung ist geöffnet.

Eine GPRS-Datenverbindung ist geöffnet.

Eine GPRS-Datenverbindung wird gehalten.

Eine EGPRS-Datenverbindung (Netzdienst) wird geöffnet oder geschlossen.

Eine EGPRS-Datenverbindung ist geöffnet.

Eine EGPRS-Datenverbindung wird gehalten.

Eine UMTS-Datenverbindung (Netzdienst) wird geöffnet oder geschlossen.

Eine UMTS-Datenverbindung ist geöffnet.

Eine UMTS-Datenverbindung wird gehalten.

Eine HSPA-Datenverbindung (Netzdienst) wird geöffnet oder geschlossen.

Eine HSPA-Datenverbindung ist geöffnet.

Eine HSPA-Datenverbindung wird gehalten.

### Aktivieren der Benachrichtungsbeleuchtung bei Anrufen oder Mitteilungen in Abwesenheit

Wenn die Benachrichtigungsbeleuchtung Ihres Mobiltelefons blinkt, haben Sie einen Anruf oder eine Mitteilung in Abwesenheit erhalten.

Wählen Sie  > **Einstellung. und Telefon** > **Lichtsignale** > **Lichtsignale**.

### Suchen in Ihrem Mobiltelefon und im Internet



Erkunden Sie Ihr Mobiltelefon und das Internet. Sie können nach Nachrichten, Kontakten, Fotos, Musiktiteln oder Programmen suchen, die auf Ihrem Mobiltelefon oder im Internet gespeichert sind.

Wählen Sie  > **Suchen** aus.

- 1 Geben Sie einen Suchbegriff ein und wählen Sie dann den gewünschten Eintrag aus den vorgeschlagenen Treffern aus.
- 2 Um das Internet zu durchsuchen, wählen Sie den entsprechenden Link am Ende der Suchergebnisse aus. Sie benötigen eine aktive Internetverbindung.

**Tip:** Sie können der Startansicht ein Such-Widget hinzufügen. Halten Sie in der Startansicht einen leeren Bereich getippt, wählen Sie **Widget hinzufügen** und dann das Such-Widget aus der Liste aus.

### Offline-Verwendung Ihres Mobiltelefons

In Umgebungen, in denen Sie keine Anrufe ausführen oder annehmen möchten, können Sie dennoch auf Ihre Musik, Videos und Offline-Spiele zugreifen, wenn Sie zum Offline-Profil wechseln.

Drücken Sie die Ein-/Aus-Taste  und wählen Sie dann **Offline-Modus aktivieren**.

Wenn das Offline-Profil eingeschaltet ist, wird die Verbindung zum Mobilfunknetz geschlossen. Alle Funkfrequenzsignale zwischen Mobiltelefon und Mobilfunknetz werden unterbunden. Wenn Sie versuchen, eine Mitteilung zu senden, wird diese im Postausgang abgelegt und erst dann gesendet, wenn Sie zu einem anderen Profil wechseln.

Sie können Ihr Mobiltelefon auch ohne eine SIM verwenden. Schalten Sie Ihr Mobiltelefon aus und nehmen Sie die SIM heraus. Wenn Sie Ihr Mobiltelefon wieder einschalten, ist das Offline-Profil eingeschaltet.

 **Wichtig:** Bei aktiviertem Offline-Profil können Sie keine Anrufe tätigen oder entgegennehmen oder andere Funktionen nutzen, die eine Verbindung zum Mobilfunknetz erfordern. Möglicherweise können jedoch immer noch Notrufe an die in Ihrem Gerät programmierte offizielle Notrufnummer getätigt werden. Um anzurufen, müssen Sie zunächst zu einem anderen Profil wechseln.

Wenn das Offline-Profil eingeschaltet ist, können Sie weiterhin eine WLAN-Verbindung verwenden, um beispielsweise Ihre Mails zu lesen oder im Internet zu surfen. Sie können auch Bluetooth nutzen.

Wenn NFC eingeschaltet ist, ist es auch im Offline-Profil eingeschaltet. Um NFC auszuschalten, wählen Sie  > **Einstellung**, und **Verbindungen** > **NFC**. Schalten Sie dann **NFC** auf **Aus**.

Schalten Sie Ihr Mobiltelefon aus, wenn die Nutzung von Mobiltelefonen verboten ist oder durch diese Störungen oder Gefahren verursacht werden. Beachten Sie alle geltenden Sicherheitsvorschriften.



### Verlängerte Akku-Lebensdauer

Wenn Sie das Gefühl haben, das Mobiltelefon häufig laden zu müssen, können Sie bestimmte Maßnahmen zur Senkung des Stromverbrauchs Ihres Mobiltelefons ergreifen.

- Laden Sie den Akku immer vollständig auf.
- Im Energiesparmodus werden Mobiltelefoneinstellungen, wie z. B. **Netzmodus** und der **Bildschirmschoner**, optimiert.



### Einschalten des Energiesparmodus

Drücken Sie die Ein-/Aus-Taste  und wählen Sie dann **Energiesparmodus aktivieren**. Zum Ausschalten des Energiesparmodus drücken Sie die Ein-/Aus-Taste  und wählen Sie dann **Energiesparmod. deaktivier..**

### Schließen nicht verwendeter Programme

Halten Sie die Menütaste gedrückt und streichen Sie über das Display, bis das Programm, das Sie schließen möchten, angezeigt wird. Wählen Sie dann .

### Töne, Themen und Effekte

- Schalten Sie nicht benötigte Töne aus, z. B. Tastentöne.
- Verwenden Sie über Kabel verbundene Kopfhörer anstelle von Lautsprechern.
- Ändern Sie die Zeitdauer, nach der der Bildschirm des Mobiltelefons ausgeschaltet wird.

### Festlegen der Länge der Wartezeit

Wählen Sie  > **Einstellung. und Telefon** > **Display** > **Beleuchtungsdauer**.

### Wechseln zu einem dunklen Thema und einem dunklen Hintergrund

Wählen Sie  > **Einstellung. und Themen** > **Allgemein**.

Um den Hintergrund zu ändern, wählen Sie in der Startansicht  > **Hintergrund wechseln**.

### Verringern der Helligkeit des Bildschirms

Wählen Sie  > **Einstellung. und Telefon** > **Display** > **Helligkeit**.

### Ausschalten des Große Uhr-Bildschirmschoners

Wählen Sie  > **Einstellung. und Themen** > **Bildschirmschoner** > **Kein**.

### Netznutzung

- Wenn Sie Musik hören oder Ihr Mobiltelefon auf andere Weise nutzen, aber keine Anrufe ausführen oder annehmen möchten, wechseln Sie zum Offline-Profil.
- Stellen Sie Ihr Mobiltelefon so ein, dass Mails seltener abgerufen werden.
- Verwenden Sie anstelle einer mobilen Datenverbindung (GPRS oder UMTS) eine Wi-Fi-Verbindung, um eine Verbindung zum Internet herzustellen.
- Wenn Ihr Mobiltelefon sowohl auf GSM- als auch UMTS (Dualmodus)-Netze eingestellt ist, verbraucht es beim Suchen nach dem UMTS-Netz mehr Strom.

### Einrichten des Mobiltelefons zur ausschließlichen Verwendung des GSM-Netzes

Streichen Sie vom Benachrichtigungsbereich nach unten, wählen Sie das Mobilfunknetz und dann **Netzmodus > GSM**.

### Ausschalten der Bluetooth Funktion, wenn sie nicht benötigt wird

Streichen Sie vom Benachrichtigungsbereich nach unten und wählen Sie dann .

### Verhindern, dass Ihr Mobiltelefon nach verfügbaren WLAN-Netzwerken sucht

Streichen Sie vom Benachrichtigungsbereich nach unten und wählen Sie dann .

### Herstellen einer mobilen Datenverbindung (UMTS oder GPRS) nur bei Bedarf

Um die mobile Datenverbindung zu schließen, streichen Sie vom Benachrichtigungsbereich nach unten und wählen Sie dann .

### Wiederherstellen der ursprünglichen Einstellungen

Wenn Ihr Mobiltelefon nicht ordnungsgemäß funktioniert, können Sie manche Einstellungen auf den ursprünglichen Wert zurücksetzen.

- 1 Beenden Sie alle aktiven Anrufe und Verbindungen.
- 2 Wählen Sie  > **Einstellung.** und **Telefon > Telefonmanagement > Werkseinstellungen > Wiederherstellen.**
- 3 Geben Sie nach Aufforderung den Sicherheitscode ein.

Dies hat keine Auswirkungen auf die auf Ihrem Mobiltelefon gespeicherten Dokumente und Dateien.

Nach der Wiederherstellung der ursprünglichen Einstellungen schaltet sich das Mobiltelefon aus und dann wieder ein. Dies kann etwas länger dauern als gewohnt.

## Personalisierung

### Profile

#### Infos zu Profilen

 Wählen Sie  > **Einstellung.** > **Profile.**

Warten Sie auf einen Anruf, können jedoch Ihr Telefon nicht klingeln lassen? Ihr Mobiltelefon besitzt verschiedene Einstellungsgruppen, so genannte Profile, die Sie für bestimmte Ereignisse und Umgebungen personalisieren können. Sie können auch Ihre eigenen Profile erstellen.

Sie haben folgende Möglichkeiten, die Profile zu personalisieren:

- Ändern des Klingeltons und der Signaltöne bei Mitteilungen
- Ändern der Lautstärke von Klingel- und Tastentönen
- Stummschalten von Tastentönen und Warntönen
- Aktivieren von Vibrationsalarmen
- Einstellen Ihres Mobiltelefons zur Sprachausgabe des Namens des Anrufers.

**Tipp:** Sie möchten schnell auf die Profile zugreifen? Fügen Sie zur Startansicht ein Profil-Widget hinzu.

### Personalisieren der Klingeltöne und anderer Töne

Sie können die Töne Ihres Mobiltelefons für jedes Profil personalisieren.

Wählen Sie  > **Einstellung.** > **Profile.**

Wählen Sie das Profil, **Personalisieren** und die gewünschte Option aus.

**Tipp:** Um weitere Klingeltöne aus dem Nokia Store herunterzuladen, wählen Sie **Sound-Downloads** aus. Weitere Informationen finden Sie unter [www.nokia.com/support](http://www.nokia.com/support).

**Tipp:** Um Ihren Lieblingssong aus dem Musik-Player als Klingelton festzulegen, wählen Sie **Songs**.

### Stummschalten des Telefons

Wenn das Profil Lautlos eingeschaltet ist, sind alle Klingel- und Alarmtöne stumm geschaltet. Wechseln Sie zu diesem Profil, wenn Sie beispielsweise im Kino oder in einer Besprechung sind.

Streichen Sie vom Benachrichtigungsbereich nach unten und wählen Sie dann **Lautlos**.

### Ändern Ihres Profils für Besprechungen

Stellen Sie Ihr Mobiltelefon so ein, dass es einen diskreten Signalton ausgibt, anstatt zu klingeln, wenn Sie in einer Besprechung sind.

- 1 Wählen Sie  > **Einstellung.** > **Profile.**
- 2 Wählen Sie **Besprechung** > **Aktivieren.**

**Tipp:** Sie möchten schnell auf die Profile zugreifen? Fügen Sie zur Startansicht ein Profil-Widget hinzu.

### Erstellen eines neuen Profils

Wie können Sie Ihr Mobiltelefon dazu bringen, Ihre Anforderungen am Arbeitsplatz, in der Universität oder zu Hause zu erfüllen? Sie können neue Profile für verschiedene Situationen erstellen und ihnen entsprechende Namen geben.

Wählen Sie  > **Einstellung.** > **Profile.**

Wählen Sie das  > **Neu erstellen**, und definieren Sie Ihre Profileinstellungen.

**Tip:** Sie können für Ihr Profil einen bestimmten Klingelton einrichten. Wählen Sie **Klingelton**.

### Festlegen eines zeitgesteuerten Profils

Sie können ein Profil bis zu einem festgelegten Zeitpunkt aktivieren, ab dem das zuvor verwendete Profil aktiviert wird.

Wählen Sie  > **Einstellung.** > **Profile** aus.

- 1 Wählen Sie das gewünschte Profil aus und danach **Zeitbegrenzt**.
- 2 Legen Sie den Zeitpunkt fest, an dem das zeitgesteuerte Profil ablaufen soll.

### Ändern Ihres Themas

 Peppen Sie Ihr Mobiltelefon mit Themen auf: Ändern Sie den Look und das Farbschema.

- 1 Wählen Sie  > **Einstellung.** > **Themen.**
- 2 Wählen Sie **Allgemein** und ein Thema.

**Tip:** Um weitere Themen aus dem Nokia Store herunterzuladen, wählen Sie **Themen-Downloads** aus. Weitere Informationen zum Nokia Store erhalten Sie unter [www.nokia.com/support](http://www.nokia.com/support).

### Startansicht

#### Informationen zur Startansicht

In der Startansicht können Sie:

- Benachrichtigungen oder Anzeigen über Anrufe in Abwesenheit und eingegangene Mitteilungen abrufen
- Ihre Lieblingsprogramme öffnen
- Programme bedienen (z. B. Musik-Player)
- Schnellzugriffe für verschiedene Funktionen erstellen (z. B. für das Schreiben einer Mitteilung)
- Wichtige Kontakte abrufen, anrufen oder Mitteilungen senden

Sie können mehrere Startansichten festlegen. Versuchen Sie einmal, eine Startansicht für die Arbeit und eine für den privaten Bereich einzurichten.

Ihre Startansicht ist interaktiv. Um schnell Ihren Kalender zu prüfen, wählen Sie das Datum. Um eine Weckzeit einzustellen, wählen Sie die Uhr.

### Anpassen des Startbildschirms

Möchten Sie Ihre Lieblingslandschaft oder Bilder Ihrer Familie als Hintergrund für die Startansicht festlegen? Sie können den Hintergrund und die Objekte in jeder Startansicht einzeln ändern bzw. neu anordnen, um sie an Ihre Wünsche anzupassen.

#### Ändern des Hintergrunds

Halten Sie einen leeren Bereich in der Startansicht getippt und wählen Sie dann **Hintergr. wechseln**.

**Tipp:** Laden Sie weitere Hintergrundbilder im Nokia Store herunter. Weitere Informationen finden Sie unter [www.nokia.com/support](http://www.nokia.com/support).

#### Neuanordnen von Objekten in der Startansicht

Halten Sie ein Objekt getippt und verschieben Sie es an eine neue Position.

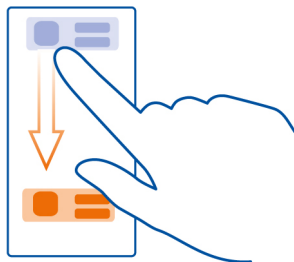

**Tipp:** Sie können Elemente zwischen verschiedenen Startansichten ziehen und ablegen.

#### Hinzufügen einer neuen Startansicht

Wählen Sie  > **Neue Startansicht hinzufüg.**

### Hinzufügen von Widgets zur Startansicht

Interessieren Sie sich für das Wetter von heute oder aktuelle Nachrichten? Sie können Mini-Programme (Widgets) zur Startansicht hinzufügen und erhalten so einen Überblick über wichtige Informationen.

Tippen und halten Sie einen leeren Bereich in der Startansicht. Wählen Sie dann im Pop-up-Menü **Widget hinzufügen** und ein Widget aus.

Ein Widget kann die entsprechende Anwendung verbessern und auch deren Funktionsweise ändern.

**Tipp:** Im Nokia Store können Sie weitere Widgets herunterladen.

Die Verwendung von Diensten oder das Herunterladen von Inhalten kann bedeuten, dass große Datenmengen übertragen werden, die entsprechende Übertragungskosten verursachen.

Einige Startansicht-Widgets stellen möglicherweise automatisch eine Internetverbindung her. Um dies zu verhindern, schließen Sie die mobile Datenverbindung. Streichen Sie im Benachrichtigungsbereich nach unten, und wählen Sie .

### Entfernen eines Widgets aus der Startansicht

Halten Sie das Widget gedrückt und wählen Sie .

### Hinzufügen von Schnellzugriffen zur Startansicht

Wussten Sie, dass Sie Schnellzugriffe zu Ihren meistgenutzten Programmen und Funktionen erstellen können? Sie können Schnellzugriffe für Programme oder Aktionen, wie das Verfassen einer Mitteilung, hinzufügen.

Tippen und halten Sie einen leeren Bereich in der Startansicht. Wählen Sie dann im Pop-up-Menü **Schnellzugr. hinzuf.** und die Anwendung oder Aktion aus.

### Wechseln zwischen den Startansichten

Sie können mehrere Startansichten festlegen. Sie können unterschiedliche Startansichten für die Arbeit und den privaten Bereich einrichten und diesen unterschiedlichen Inhalt zuordnen.

Um zu einer anderen Startansicht zu wechseln, streichen Sie mit dem Finger nach links oder rechts.

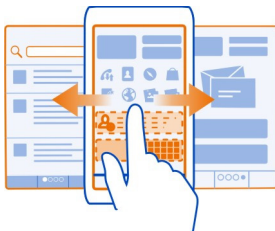

- • • • zeigt Ihre aktuelle Startansicht an.

### Hinzufügen Ihrer wichtigen Kontakte zur Startansicht

Fügen Sie die für Sie wichtigsten Kontakte in die Startansicht ein, um diese schnell anrufen und ihnen Mitteilungen senden zu können.

Wählen Sie  > **Kontakte**.

Wählen Sie einen Kontakt, der im Mobiltelefonspeicher gespeichert ist und  > **Zu Startansicht hinzufügen**.

### Anrufen eines Kontakts

Wählen Sie den Kontakt in der Startansicht aus und drücken Sie die Anruftaste. Wenn dem Kontakt mehrere Telefonnummern zugewiesen sind, wählen Sie die gewünschte Nummer aus.

### Senden einer Mitteilung an einen Kontakt

Wählen Sie den Kontakt in der Startansicht und die Option **Mitteilung** aus.

### Entfernen eines Kontakts aus der Startansicht

Wählen und halten Sie den Kontakt in der Startansicht und wählen Sie .

Der Kontakt wird aus der Startansicht entfernt, bleibt jedoch in der Kontaktliste erhalten.

### Organisieren Ihrer Programme

Möchten Sie Ihre meistgenutzten Programme schneller finden können? Im Hauptmenü können Sie Ihre Programme in Ordner organisieren und die am wenigsten genutzten Programme ausblenden.

Wählen Sie .

### Erstellen eines neuen Ordners

Wählen Sie  > Neuer Ordner.

### Verschieben eines Programms in einen Ordner

Halten Sie das Programm mit langem Druck und wählen Sie **In Ordner verschieben** und den neuen Ordner.

**Tipp:** Um Programme und Ordner zu ziehen und abzulegen, tippen Sie im Menü auf den Bildschirm und halten Sie ihn. Wählen Sie dann **Anordnen**.

### Informationen zum Nokia Store

 Wählen Sie  > **Store** aus, und melden Sie sich dann an Ihrem Nokia Konto an.

Wussten Sie, dass Sie Ihr Mobiltelefon mit mehr Programmen personalisieren können? Oder Spiele ebenfalls kostenlos herunterladen können? Durchsuchen Sie den Nokia Store, um neueste Inhalte zu finden, die speziell für Ihr Mobiltelefon entwickelt wurden.

Sie können Folgendes herunterladen:

- Spiele
- Programme
- Videos
- Themen und Hintergründe
- Klingeltöne

Sie können auch Inhalte abrufen, die auf Ihren Geschmack und Ihren Standort zugeschnitten sind.

Wenn Sie Inhalte aus dem Nokia Store herunterladen möchten, benötigen Sie ein Nokia Konto.

Nach der Anmeldung werden Ihnen die mit Ihrem Mobiltelefon kompatiblen Inhalte angeboten.

Sie können Inhalte direkt auf Ihrem Mobiltelefon suchen und herunterladen oder den Nokia Store auf Ihrem kompatiblen Computer durchsuchen und Links zu den gewünschten Inhalten per SMS auf Ihr Mobiltelefon senden.

Bestimmte Objekte sind kostenlos, andere sind jedoch kostenpflichtig und müssen mit Ihrer Kreditkarte oder über die Telefonrechnung bezahlt werden.



Die Verfügbarkeit von Zahlungsmethoden hängt vom Land Ihres Wohnsitzes und von Ihrem Diensteanbieter ab.

Weitere Informationen zum Nokia Store erhalten Sie unter [www.nokia.com/support](http://www.nokia.com/support).

### Herunterladen eines Spiels, Programms oder anderer Objekte

Laden Sie kostenlose Spiele, Programme oder Videos herunter oder kaufen Sie neue Inhalte für Ihr Mobiltelefon. Im Nokia Store finden Sie die neuesten Inhalte, die speziell für Ihr Mobiltelefon entwickelt wurden.

- 1 Wählen Sie  > **Store** und melden Sie sich dann bei Ihrem Nokia Konto an.
- 2 Wählen Sie das Objekt aus.
- 3 Wenn das Objekt gekauft werden muss, wählen Sie **Kaufen**. Wenn das Objekt kostenlos ist, wählen Sie **Herunterl.**
- 4 Sie können mit einer Kreditkarte zahlen oder über Ihre Telefonrechnung, falls verfügbar.  
Um Ihre Kartendetails in Ihrem Nokia Konto zu speichern, wählen Sie **Hinzufügen**.
- 5 Wählen Sie **Bezahlen**.
- 6 Zur Bestätigung geben Sie den Benutzernamen und das Passwort für Ihr Nokia Konto ein und wählen Sie dann **Weiter**, um den Download zu starten.

Wenn der Download abgeschlossen ist, können Sie das Objekt öffnen oder anzeigen. Während des Downloads können Sie nach weiteren Inhalten suchen.

Der Inhaltstyp bestimmt, wo das Objekt auf Ihrem Mobiltelefon gespeichert wird. Um den Standardspeicherort zu ändern, wählen Sie  > **Installationseinstellungen** und den gewünschten Speicherort für die Objekte.

**Tipp:** Verwenden Sie eine WLAN-Verbindung, um größere Dateien wie Spiele, Programme oder Videos herunterzuladen.



**Tipp:** Um zu vermeiden, dass Sie beim Kauf von Objekten im Nokia Store immer wieder Ihre Kreditkarteninformationen eingeben müssen, speichern Sie diese Angaben in Ihrem Nokia Konto. Sie können mehr als eine Kreditkarte hinzufügen und beim Einkauf die gewünschte Karte auswählen.

Die Verfügbarkeit von Zahlungsmethoden hängt vom Land Ihres Wohnsitzes und von Ihrem Diensteanbieter ab.

Um weitere Informationen zu einem Objekt zu erhalten, wenden Sie sich an den Anbieter des Objekts.

### Telefon

#### Tätigen eines Anrufs

- 1 Wählen Sie in der Startansicht  und geben Sie dann die Telefonnummer ein. Um eine Nummer zu löschen, wählen Sie . Um das Pluszeichen (+) einzugeben, das für Auslandsanrufe verwendet wird, wählen Sie zweimal \*.
- 2 Drücken Sie auf die Anruftaste.
- 3 Um den Anruf zu beenden, drücken Sie die Ende-Taste.

#### Einschalten des Lautsprechers während eines Gesprächs

Damit andere Personen im Raum an einem Telefongespräch teilnehmen können, schalten Sie den integrierten Lautsprecher ein.

Wählen Sie .

Wenn Sie einen Videoanruf tätigen oder annehmen, wird der Lautsprecher automatisch eingeschaltet.

#### Ausschalten des Lautsprechers

Wählen Sie .

#### Suchen nach einem Kontakt über die Wählfunktion

Wählen Sie in der Startansicht  und beginnen Sie dann, den Vor- oder Nachnamen des Kontakts einzugeben. Sie können auch nach dem Namen des Unternehmens suchen. Drücken Sie jede Zifferntaste für jeden Buchstaben einmal. Um beispielsweise nach Nokia zu suchen, wählen Sie **6, 6, 5, 4** und dann **2**.

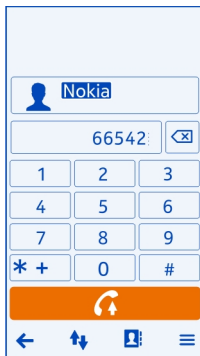

### Anrufen des gefundenen Kontakts

Wählen Sie den Kontakt aus.

### Senden einer Mitteilung an den Kontakt

Wählen und halten Sie den Kontakt und wählen Sie auf der Kontaktkarte **Mitteilung** aus.

### Tätigen eines Videoanrufs zu einem Kontakt

Wählen und halten Sie den Kontakt und wählen Sie auf der Kontaktkarte **Videoanruf** aus.

## Stummschalten Ihres Mobiltelefons

Wenn Ihr Mobiltelefon in einer Situation klingelt, in der Sie nicht gestört werden möchten, können Sie den Klingelton stummschalten.



### Einschalten der Stummschaltung

Wählen Sie  > **Einstellung.** und **Telefon** > **Sensoreinstellungen** > **Klingelton abstellen** > **Ein.**

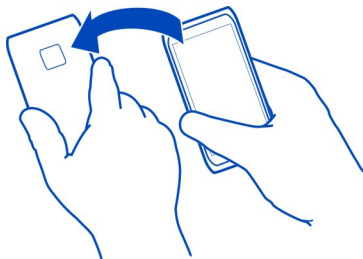
Wenn Ihr Mobiltelefon klingelt, drehen Sie es mit dem Display nach unten.



### Anrufen eines Kontakts

- 1 Wählen Sie  > **Kontakte**.
- 2 Um einen Kontakt zu suchen, wählen Sie  und geben Sie die ersten Buchstaben oder Zeichen des Vor- oder Nachnamens im Suchfeld ein.
- 3 Wählen Sie den Kontakt.
- 4 Wählen Sie in der Kontaktkarte die Option **Sprachanruf** aus.
- 5 Wenn dem Kontakt mehrere Telefonnummern zugewiesen sind, wählen Sie die Nummer, die Sie anrufen möchten.

### Annehmen eines neuen Anrufs

Sie können einen Anruf annehmen, während Sie bereits ein anderes Gespräch führen. Anklopfen ist ein Netzdienst.

Drücken Sie auf die Anruftaste. Der erste Anruf wird in der Warteschleife gehalten.

### Ein- oder Ausschalten oder Überprüfen des Status des Dienstes

Wählen Sie  > **Einstellung**. und **Rufaufbau** > **Anrufen** > **Anklopfen** > **Aktivieren**, **Deaktivieren** oder **Status prüfen**.

### Wechseln zwischen einem aktiven und einem gehaltenen Anruf

Wählen Sie  > **Wechseln**.

### Verbinden des gehaltenen mit dem aktiven Anruf

Wählen Sie  > **Durchstellen**. Sie beenden die eigene Verbindung zu den Anrufen.

### Beenden eines aktiven Anrufs

Drücken Sie auf die Beendigungstaste.

## Beenden beider Anrufe

Wählen Sie ☰ > **Alle Gespräche beenden**.

## Videoanruf

Haben Sie Freunde oder Verwandte, die Sie nicht besonders häufig sehen? Wie wäre es mit einem persönlichen Gespräch per Videoanruf?

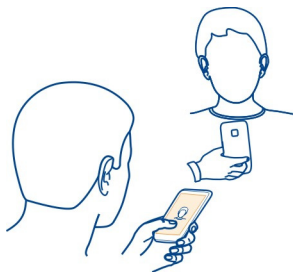

Für Videoanrufe müssen Sie sich in Reichweite eines UMTS-Netzes befinden.

Informationen zur Verfügbarkeit und zu den Kosten dieses Dienstes erhalten Sie von Ihrem Netzbetreiber.

Videoanrufe sind nur zwischen zwei Teilnehmern möglich. Videoanrufe können nicht getätigt werden, während ein anderer Sprach- oder Videoanruf aktiv ist.

### Tätigen eines Videoanrufs zu einem Kontakt

- 1 Wählen Sie ☰ > **Kontakte** und den Kontakt aus.
- 2 Wählen Sie in der Kontaktkarte die Option **Videoanruf** aus.  
Die Kamera an der Vorderseite wird standardmäßig bei Videoanrufen verwendet. Der Aufbau der Verbindung für den Videoanruf kann eine Weile dauern.  
Der Videoanruf ist aktiv, wenn Sie zwei Videos sehen und den Ton über den Lautsprecher hören. Wenn der Gesprächspartner keine Videobilder senden möchte, hören Sie nur die Stimme des Anrufers und sehen ggf. ein Standbild oder einen leeren Bildschirm.
- 3 Zum Beenden des Videoanrufs drücken Sie die Ende-Taste.

### Tätigen eines Videoanrufs zu einer Telefonnummer

- 1 Wählen Sie in der Startansicht ☎ und geben Sie dann die Telefonnummer ein.
- 2 Wählen Sie ☰ > **Videoanruf** aus.

### Annehmen eines Videoanrufs

Wenn Sie einen Videoanruf erhalten, wird  angezeigt.

- 1 Drücken Sie auf die Anruftaste.
- 2 Um ein Live-Video zu senden, wählen Sie **Ja**.  
Wenn Sie den Videoanruf annehmen, wird der Lautsprecher automatisch eingeschaltet.

Wenn Sie die Videosendung nicht starten, hören Sie nur die Stimme des Anrufers. Anstelle Ihres Videos ist ein graues Display zu sehen.

### Starten des Live-Videos während eines Videoanrufs

Wählen Sie  > **Aktivieren** > **Bild senden** aus.

### Ersetzen des grauen Displays durch ein Foto

- 1 Wählen Sie  > **Einstellung. und Rufaufbau** > **Anrufen** > **Foto in Videoanruf**.
- 2 Wählen Sie **Benutzerdefiniert** und das Foto.

### Ablehnen eines Videoanrufs

Wenn Sie einen Videoanruf erhalten, wird  angezeigt.

Drücken Sie die Ende-Taste



### Telefonkonferenz

Sie können mit bis zu sechs Personen (einschließlich Sie selbst) eine Telefonkonferenz durchführen. Telefonkonferenzen sind ein Netzdienst.



Videokonferenzen werden nicht unterstützt.



- 1 Rufen Sie die erste Person an.



- Um eine andere Person anzurufen, wählen Sie  aus. Geben Sie die gewünschte Telefonnummer ein bzw. wählen Sie  aus, um nach einem Kontakt zu suchen. Der erste Anruf wird in der Warteschleife gehalten.
- Wenn der neue Anruf angenommen wurde, wählen Sie  > **Konferenz** aus.

### Hinzufügen einer weiteren Person zum Konferenzgespräch



Rufen Sie die Person an und wählen Sie anschließend  aus.

### Privatgespräch mit einem Teilnehmer des Konferenzgesprächs

Wählen Sie  > **Teilnehmer zeigen** aus. Wechseln Sie zu der Person und wählen Sie dann  aus. Die Telefonkonferenz wird am Mobiltelefon gehalten. Die anderen Personen setzen die Telefonkonferenz fort.

Um zur Telefonkonferenz zurückzukehren, wählen Sie  > **Konferenz** aus. Wenn mehr als drei Personen an der Telefonkonferenz teilnehmen, wählen Sie  aus.

### Ausschließen eines Teilnehmers von einer Telefonkonferenz, die von Ihnen gestartet wurde

Wählen Sie  > **Teilnehmer zeigen** aus. Wechseln Sie zu der Person und wählen Sie dann  aus.

### Beenden einer aktiven Telefonkonferenz

Drücken Sie auf die Beendigungstaste.

### Die am häufigsten gewählten Nummern anrufen

Sie können Ihre Freunde und Familienmitglieder schnell anrufen, indem Sie den Zifferntasten Ihres Mobiltelefons die am häufigsten von Ihnen verwendeten Telefonnummern zuweisen.

Wählen Sie  > **Einstellung.** und **Rufaufbau** > **Kurzwahl** aus.

### Zuweisen einer Telefonnummer zu einer Zifferntaste

- Wählen Sie die Nummerntaste, der Sie die Telefonnummer zuweisen möchten.
  -  ist für den Anrufbeantworter reserviert.
- Wählen Sie den Kontakt in Ihrer Kontaktliste aus.

### Entfernen oder Ändern der einer Nummerntaste zugewiesenen Telefonnummer

Halten Sie die zugewiesene Taste gedrückt und wählen Sie aus dem Popup-Menü **Entfernen** oder **Ändern** aus.

### Tätigen eines Anrufs

Wählen Sie in der Startansicht das Symbol  und drücken Sie dann lange auf die zugewiesene Zifferntaste.

### Anrufen eines Kontakts per Sprachbefehl

Sie können Ihre Stimme einsetzen, um Anrufe zu tätigen oder Ihr Mobiltelefon zu steuern.

Sprachbefehle hängen nicht von der Stimme des Sprechers ab. Befehle werden automatisch von Ihrem Mobiltelefon erstellt.

Verwenden Sie beim Hinzufügen von Kontakten oder beim Bearbeiten von Sprachbefehlen lange Namen und vermeiden Sie die Verwendung von ähnlich klingenden Namen für unterschiedliche Kontakte oder Befehle.

**!** **Hinweis:** Die Verwendung von Sprachkennungen kann in einer lauten Umgebung oder in einem Notfall schwierig sein. Sie sollten sich daher nicht unter allen Umständen einzig auf die Sprachanwahl verlassen.

Bei der Sprachanwahl ist der Lautsprecher aktiv. Halten Sie das Mobiltelefon in kurzem Abstand vor Ihren Mund, wenn Sie den Sprachbefehl aussprechen.

- 1 Halten Sie in der Startansicht die Anruftaste gedrückt. Wenn Sie ein kompatibles Headset mit einer Headset-Taste verwenden, halten Sie die Headset-Taste gedrückt.
- 2 Ein kurzer Signalton erklingt, und der Hinweis **Jetzt sprechen** wird angezeigt. Sprechen Sie den für den Kontakt gespeicherten Namen deutlich aus.
- 3 Das Mobiltelefon gibt einen Sprachbefehl mit synthetisch generierter Stimme für den erkannten Kontakt in der ausgewählten Anzeigesprache wieder und zeigt den Namen und die Nummer an. Wählen Sie **Stopp**, um die Sprachanwahl abzubrechen.

### Anhören eines Sprachbefehls für einen Kontakt

- 1 Wählen Sie einen Kontakt und  > **Anrufnamendetails** aus.
- 2 Wählen Sie ein Kontaktdetail.

Wenn für einen Namen mehrere Nummern gespeichert sind, können Sie auch den Namen und den Rufnummerentyp, z. B. Mobil oder Telefon, sagen.

### Tätigen von Anrufen über das Internet Informationen zu Internetanrufen

Sie können Internetanrufe tätigen und empfangen. Internetanrufdienste können zwischen zwei Computern, zwischen Mobiltelefonen sowie einem VoIP-Gerät und



einem herkömmlichen Telefon geführt werden. Der Internetanrufdienst ist ein Netzdienst.

Einige Anbieter von Internetanrufdiensten bieten kostenlose Internetanrufe an. Informationen zur Verfügbarkeit und zu Verbindungskosten erhalten Sie von Ihrem Internetanruf-Dienstanbieter.

Zum Tätigen oder Empfangen eines Internetanrufs müssen Sie sich im Empfangsbereich eines Wi-Fi-Netzwerks befinden oder über eine Paketdatenverbindung (GPRS) in einem UMTS-Netz verfügen. Zudem müssen Sie bei einem Internetanrufdienst angemeldet sein.

### Installieren eines Internetanrufdiensts

Im Nokia Store können Sie nach Internetanrufdiensten suchen. Weitere Informationen finden Sie unter [www.nokia.com/support](http://www.nokia.com/support).

- 1 Laden Sie ein Installations-Widget für den Internetanrufdienst herunter.
- 2 Um mit der Installation zu beginnen, wählen Sie das Installation-Widget.
- 3 Befolgen Sie die angezeigten Anweisungen.

Wenn ein Internetanrufdienst installiert wurde, wird in der Kontaktliste eine Registerkarte für den Dienst angezeigt.

### Tätigen eines Internetanrufs



Wenn Sie bei einem Internetanrufdienst angemeldet sind, können Sie einen Kontakt in der Freundesliste oder Kontaktliste anrufen.

Wählen Sie  > Kontakte aus.

### Anrufen eines Kontakt in der Freundesliste

- 1 Öffnen Sie die Registerkarte für den Internetanrufdienst und melden Sie sich dann bei einem Dienst an.
- 2 Wählen Sie einen Kontakt aus der Freundesliste und anschließend **Internetanruf**.

### Anrufen einer Telefonnummer über das Internet

- 1 Wählen Sie in der Startansicht  und geben Sie dann die Telefonnummer ein.
- 2 Wählen Sie  und eine Option  zum Ausführen eines Internettelefonats.





### Anrufen der zuletzt gewählten Nummer

Versuchen Sie, jemanden anzurufen, es nimmt jedoch niemand ab? Sie können ganz einfach noch einmal anrufen. Im Anrufprotokoll können Sie Informationen zu den getätigten und entgegengenommenen Anrufen anzeigen.

Drücken Sie in der Startansicht die Anruftaste, und wählen Sie dann die Nummer oder den Kontakt aus.

### Aufnehmen eines Telefongesprächs

Sie können Ihre Telefongespräche aufzeichnen.

- 1 Wählen Sie während eines Sprachanrufs  > **Startansicht öffnen** und dann  > **Aufnahme** aus.
- 2 Um die Aufzeichnung zu starten, wählen Sie  aus.
- 3 Um die Aufzeichnung zu beenden, wählen Sie  aus. Der Soundclip wird automatisch im Ordner Tondateien des Programms Dateien gespeichert.

Beide Gesprächsteilnehmer hören während der Aufnahme in regelmäßigen Abständen einen Signalton.

Die Aufnahmefunktion kann nicht verwendet werden, wenn eine Datenanruf- oder eine GPRS-Verbindung aktiv ist.

### Anzeigen der Anrufe in Abwesenheit

In der Startansicht werden die Anrufe in Abwesenheit angezeigt. Die Anzahl aller Ereignisse in Abwesenheit, wie Anrufe in Abwesenheit und empfangene Mitteilungen, werden ebenfalls angezeigt.

Um die Telefonnummer anzuzeigen, streichen Sie vom Benachrichtigungsbereich nach unten und wählen Sie dann die Benachrichtigung für Anrufe in Abwesenheit aus. Der Name des Anrufers wird angezeigt, wenn er in der Kontaktliste gespeichert ist.

### Zurückrufen eines Anrufers oder der Nummer

Wählen Sie den Kontakt oder die Nummer.

### Späteres Anzeigen der Anrufe in Abwesenheit

Drücken Sie in der Startansicht die Anruftaste und öffnen Sie dann die Registerkarte für die Anrufe in Abwesenheit .

### Anrufen des Anrufbeantworters

Sie können eingehende Anrufe an Ihren Anrufbeantworter weiterleiten, wo Anrufer eine Nachricht hinterlassen können, falls Sie den Anruf nicht entgegennehmen. Der Anrufbeantworter ist ein Netzdienst.

Wählen Sie in der Startansicht  und drücken Sie dann lange auf **1**.

### Ändern der Telefonnummer des Anrufbeantworters

- 1 Wählen Sie  > **Einstellung**. und dann **Rufaufbau** > **Anrufbeantworter**.

- 2 Wählen und halten Sie das Postfach und wählen Sie dann **Nummer ändern**.
- 3 Geben Sie die Nummer ein (fragen Sie bei Ihrem Netzbetreiber nach), und wählen Sie dann OK.

### Weiterleiten von Anrufen an Ihren Anrufbeantworter oder eine andere Telefonnummer

Wenn Sie Ihre Anrufe nicht entgegennehmen können, können Sie sie weiterleiten.

Wählen Sie  > **Einstellung. und Rufaufbau** > **Rufumleitung** > **Sprachanrufe**.

Die Rufumleitung ist ein Netzdienst. Weitere Details erhalten Sie von Ihrem Netzbetreiber.

### Weiterleiten von Sprachanrufen, wenn Anruf nicht angenommen wird

Wählen Sie **Falls keine Antwort** > **Aktivieren** > **Zu Anrufbeantworter** aus.

### Weiterleiten von Sprachanrufen, wenn Sie sich in einem Telefongespräch befinden

Wählen Sie **Falls besetzt** > **Aktivieren** > **Zu Anrufbeantworter** aus.

Es können mehrere Weiterleitungsfunktionen gleichzeitig verwendet werden.

### Weiterleiten aller Sprachanrufe an eine andere Telefonnummer

- 1 Wählen Sie **Alle Sprachanrufe** > **Aktivieren** > **Zu anderer Nummer** aus.
- 2 Geben Sie die Telefonnummer ein. Um eine in der Kontaktliste gespeicherte Nummer zu verwenden, wählen Sie **Suchen** aus.

Anrufsperrung und Rufumleitung können nicht gleichzeitig verwendet werden.

### Zulassen von Anrufen nur an bestimmte Nummern

Sie können Anrufe nur an Familienmitglieder oder andere wichtige Rufnummern erlauben und alle anderen Rufnummern sperren.

Wählen Sie  > **Kontakte** und  > **SIM-Nummern** > **Nummernbeschränk.** aus.

Die Rufnummernbeschränkung wird nicht von allen SIMs unterstützt. Sie benötigen Ihren PIN2-Code von Ihrem Dienstanbieter.

### Einschalten der Rufnummernbeschränkung

Wählen Sie  > **Nummernbeschränkung** ein und geben Sie dann den PIN2-Code ein.

### Auswählen der Personen, die angerufen werden können

- 1 Wählen Sie  > **Neuer SIM-Kontakt** aus.
- 2 Geben Sie den PIN2-Code ein.

- 3 Geben Sie den Namen und die Telefonnummer des Kontakts ein, der angerufen werden darf, und wählen Sie dann ✓.

Um einen Kontakt aus der Kontaktliste der Liste der Rufnummernbeschränkung hinzuzufügen, wählen  > **Aus Kontakten hinzufügen** und dann den gewünschten Kontakt aus.

Um bei aktivierter Rufnummernbeschränkung eine SMS an einen SIM-Kontakt zu senden, müssen Sie die Nummer der SMS-Zentrale der Liste für die Rufnummernbeschränkung hinzufügen.

### **Videozuschaltung**

#### **Info über die Videozuschaltung**

Sie können während eines Sprachanrufs Live-Videos oder aufgenommene Videos von Ihrem Mobiltelefon auf ein anderes kompatibles Mobiltelefon übertragen. Die Videoübertragung ist ein Netzdienst.

Wenn Sie die Videoübertragung einschalten, wird der Lautsprecher automatisch eingeschaltet. Wenn Sie nicht den Lautsprecher verwenden möchten, können Sie ein kompatibles Headset verwenden.

#### **Anforderungen für Videozuschaltung**

Um Videos übertragen zu können, müssen sowohl Sie selbst als auch der Empfänger folgende Voraussetzungen erfüllen:

- Sie müssen sich in einem UMTS-Netz befinden. Wenn einer der beiden Teilnehmer das UMTS-Netz verlässt, wird der Sprachanruf fortgesetzt.
- Sie müssen die Videoübertragungsfunktion eingeschaltet haben.
- Sie müssen Verbindungen von Person zu Person eingerichtet haben.

Weitere Informationen zum Dienst, zur Verfügbarkeit des UMTS-Netzes und zu den mit der Nutzung dieses Dienstes verbundenen Gebühren erhalten Sie bei Ihrem Netzbetreiber.

#### **Einrichten der Videozuschaltung**

Um die Videozuschaltung einzurichten, benötigen Sie Einstellungen für die Verbindung von Person zu Person sowie für die UMTS-Verbindung.

Eine Verbindung von Person zu Person wird auch als SIP-Verbindung (Session Initiation Protocol) bezeichnet. Wenden Sie sich an Ihren Netzbetreiber, um die SIP-Profileinstellungen zu erhalten und diese in Ihrem Mobiltelefon zu speichern. Möglicherweise sendet Ihnen Ihr Netzbetreiber die Einstellungen in einer Konfigurationsmitteilung oder stellt eine Liste der benötigten Parameter bereit.

## Einrichten einer Verbindung von Person zu Person

- 1 Wählen Sie  > **Einstellung..**
- 2 Wählen Sie **Verbindungen** > **Verwaltungseinstell.** > **SIP-Einstellungen** und ein SIP-Profil.
- 3 Geben Sie die erforderlichen SIP-Profileinstellungen ein.



## Ändern der Einstellungen für die Videoübertragung

Wählen Sie  > **Einstellung. und Verbindungen** > **Videoübertragung.**

## Verwenden einer 3G-Verbindung

Nähere Informationen zu Netzen erhalten Sie bei Ihrem Netzbetreiber.

## Hinzufügen einer SIP-Adresse zu einem Kontakt

- 1 Wählen Sie  > **Kontakte.**
- 2 Wählen Sie einen Kontakt und  aus.
- 3 Wählen Sie  > **Videoübertragung** aus.
- 4 Geben Sie die SIP-Adresse im Format **Benutzername@Domänenname** ein (Sie können statt des Domännennamens die IP-Adresse verwenden).  
Wenn Ihnen die SIP-Adresse des Kontakts nicht bekannt ist, können Sie auch die Telefonnummer des Empfängers einschließlich der Ländervorwahl für die Videozuschaltung angeben (sofern diese Option von Ihrem Netzbetreiber unterstützt wird).

## Übertragen von Live-Videos oder Videoaufnahmen

Wählen Sie während eines aktiven Sprachanrufs  > **Videoübertragung** aus.

- 1 Um ein Live-Video zuzuschalten, wählen Sie **Live-Video.**  
Um ein Video zu übertragen, wählen Sie **Video** aus.
- 2 Wählen Sie die gewünschte SIP-Adresse oder Telefonnummer, die auf der Kontaktkarte für den Empfänger gespeichert ist. Wenn die SIP-Adresse oder Telefonnummer nicht verfügbar ist, geben Sie die Details manuell ein und wählen Sie dann **OK.** Wenn Sie eine Telefonnummer eingeben, müssen Sie die Ländervorwahl eingeben. Die Einladung wird an die SIP-Adresse gesendet.

Wenn Sie während der Videoübertragung ein anderes Programm öffnen, wird die Übertragung unterbrochen.

## Fortsetzen der Übertragung

Halten Sie die Menütaste gedrückt, streichen Sie nach links oder rechts und wählen Sie dann den aktiven Anruf und  > **Übertragung fortsetzen.**

### Beenden der Videoübertragung

Wählen Sie **Stopp** aus. Um den Sprachanruf zu beenden, drücken Sie die Ende-Taste. Wenn Sie das Gespräch beenden, wird die Videoübertragung ebenfalls beendet.

### Automatisches Speichern des übertragenen Live-Videos

Wählen Sie  > **Einstellung. und Verbindungen** > **Videoübertragung** > **Videos speichern** > **Ein** aus.

### Annehmen einer Einladung zur Videoübertragung

Wählen Sie **Ja**. Die Videoübertragung startet automatisch.

## Kontakte

### Informationen zu Kontakten

 Wählen Sie  > **Kontakte** aus.



Sie können die Telefonnummern, Adressen und andere Kontaktinformationen Ihrer Freunde speichern und organisieren. Sie können Ihre wichtigsten Kontakte als Favoriten festlegen, um mit ihnen bequem in Kontakt zu bleiben.

### Speichern von Telefonnummern und Mailadresse



Sie können die Telefonnummern und Mailadresse Ihrer Freunde sowie weitere Informationen in der Kontaktliste speichern.

Wählen Sie  > **Kontakte**.



### Hinzufügen von Kontakten zur Kontaktliste

- 1 Wählen Sie  aus.
- 2 Wählen Sie ein Kontaktdetail, füllen Sie das Feld aus und wählen Sie  aus.
- 3 Nachdem Sie die Details hinzugefügt haben, wählen Sie  aus.

### Bearbeiten von Kontaktinformationen

- 1 Wählen Sie einen Kontakt und  aus.
- 2 Wählen Sie ein Kontaktdetail aus, ändern Sie die Informationen und wählen Sie  aus.
- 3 Wenn Sie alle erforderlichen Details bearbeitet haben, wählen Sie  aus.

### Hinzufügen weiterer Details zu einer Kontaktkarte

Wählen Sie einen Kontakt,  >  und das gewünschte Kontaktdetail aus.

### Speichern der Nummer eines ankommenden Anrufs oder einer Mitteilung

Haben Sie einen Anruf oder eine Mitteilung von einer Person erhalten, deren Telefonnummer noch nicht in der Kontaktliste gespeichert ist? Sie können diese Nummer als neuen Eintrag in der Kontaktliste speichern oder einem bestehenden Eintrag hinzufügen.

#### Speichern der Nummer eines ankommenden Anrufs

- 1 Drücken Sie die Anruftaste auf dem Startbildschirm.
- 2 Öffnen Sie die Registerkarte Angenommene Anrufe↓.
- 3 Wählen und halten Sie eine Telefonnummer und wählen Sie dann im Popup-Menü **In Kontakten speichern**.
- 4 Geben Sie an, ob Sie einen neuen Eintrag erstellen oder einen vorhandenen Eintrag aktualisieren möchten.

#### Speichern der Nummer einer ankommenden Mitteilung

- 1 Wählen Sie  > **Mitteilung..**
- 2 Halten Sie in der Liste Dialoge eine Nachricht gedrückt und wählen Sie im Popup-Menü **In Kontakten speichern** aus.
- 3 Geben Sie an, ob Sie einen neuen Eintrag erstellen oder einen vorhandenen Eintrag aktualisieren möchten.

### Kontaktieren der wichtigsten Personen

Sie können Ihre wichtigsten Kontakte als Favoriten speichern. Ihre Favoriten werden in der Kontakte-Liste oben angezeigt, damit Sie diese schnell kontaktieren können.

Wählen Sie  > **Kontakte**.

#### Festlegen eines Kontakts als Favoriten

Wählen und halten Sie einen Kontakt und wählen Sie dann im Popup-Menü **Zu Favoriten hinzufügen** aus.

#### Entfernen eines Kontakts aus Ihren Favoriten

Wählen und halten Sie einen Kontakt und wählen Sie dann im Popup-Menü **Aus Favoriten entfernen** aus. Der Kontakt wird nicht aus der Standardkontaktliste gelöscht.

### Hinzufügen Ihrer wichtigen Kontakte zur Startansicht

Fügen Sie die für Sie wichtigsten Kontakte in die Startansicht ein, um diese schnell anrufen und ihnen Mitteilungen senden zu können.

Wählen Sie  > **Kontakte**.

Wählen Sie einen Kontakt, der im Mobiltelefonspeicher gespeichert ist und  > **Zu Startansicht hinzufügen**.

### Anrufen eines Kontakts

Wählen Sie den Kontakt in der Startansicht aus und drücken Sie die Anruftaste. Wenn dem Kontakt mehrere Telefonnummern zugewiesen sind, wählen Sie die gewünschte Nummer aus.

### Senden einer Mitteilung an einen Kontakt

Wählen Sie den Kontakt in der Startansicht und die Option **Mitteilung** aus.

### Entfernen eines Kontakts aus der Startansicht

Wählen und halten Sie den Kontakt in der Startansicht und wählen Sie .

Der Kontakt wird aus der Startansicht entfernt, bleibt jedoch in der Kontaktliste erhalten.

### Festlegen eines Klingeltons für einen Kontakt

Möchten Sie hören, wenn eine bestimmte Person Sie anruft? Sie können für diese Person einen bestimmten Klingelton einrichten.

Wählen Sie  > **Kontakte**.

- 1 Wählen Sie einen Kontakt und  aus.
- 2 Wählen Sie **Klingelton** und einen Klingelton aus.

### Hinzufügen eines Bildes zu einem Kontakt

Sie möchten auf einen Blick sehen, wer Sie anruft? Fügen Sie einem Kontakt ein bestimmtes Bild hinzu.

Wählen Sie  > **Kontakte**.

- 1 Wählen Sie einen Kontakt aus.
- 2 Wählen Sie neben dem Namen des Kontakts das Symbol  und anschließend **Bild hinzufügen** aus.
- 3 Wählen Sie ein Bild aus Galerie. Sie haben auch die Möglichkeit, ein neu aufgenommenes Bild auszuwählen.

### Ändern oder Entfernen eines Bildes

Wählen Sie das Bild aus und wählen Sie im Popup-Menü **Bild ändern** oder **Bild entfernen**.



### Senden Ihrer Kontaktinformationen mit Meine Karte



Meine Karte ist Ihre elektronische Visitenkarte. Mit Meine Karte können Sie Ihre Kontaktinformationen an andere senden.

Wählen Sie  > Kontakte.

### Senden Ihrer Kontaktinformationen als Visitenkarte







- 1 Wählen und halten Sie **Meine Karte** und wählen Sie dann im Popup-Menü **Kontaktkarte senden** aus.
- 2 Wählen Sie die Sendemethode aus.

### Bearbeiten Ihrer Kontaktinformationen mit Meine Karte

- 1 Wählen Sie **Meine Karte** aus.
- 2 Wählen Sie  und die zu bearbeitende Information aus.
- 3 Um weitere Details hinzuzufügen, wählen Sie  aus.

### Erstellen einer Kontaktgruppe

Wenn Sie Ihre Familienmitglieder oder Freunde zu einer Kontaktgruppe hinzufügen, können Sie an alle gleichzeitig eine Mitteilung senden.

- 1 Wählen Sie  > Kontakte.
- 2 Öffnen Sie die Registerkarte  und wählen Sie dann .
- 3 Geben Sie einen Namen für die Gruppe ein und wählen Sie dann **OK**.
- 4 Wählen Sie auf der Registerkarte  die Gruppe und  > **Einträge hinzufügen** aus.
- 5 Markieren Sie die Kontakte, die Sie zur Gruppe hinzufügen möchten, und wählen Sie dann .

### Senden einer Mitteilung an eine Gruppe

Möchten Sie ganz bequem eine Mitteilung an alle Familienmitglieder senden? Wenn Sie diese bereits zu einer Gruppe zusammengefasst haben, können Sie eine Mitteilung gleichzeitig an alle Mitglieder senden.

Wählen Sie  > Kontakte.

- 1 Öffnen Sie die Registerkarte .
- 2 Halten Sie einen Gruppennamen gedrückt und wählen Sie dann im Popup-Menü die Option **Mitteilung verfassen**.

### Kopieren von Kontakten von Ihrer SIM-Karte auf Ihr Mobiltelefon

Wenn Sie Kontakte auf der SIM-Karte gespeichert haben, können Sie diese auf Ihr Mobiltelefon kopieren. Sie können weitere Details zu Kontakten hinzufügen, die auf

Ihrem Mobiltelefon gespeichert sind, z. B. alternative Telefonnummern, Adressen oder ein Bild.

Wählen Sie  > **Kontakte**.

Wählen Sie  > **SIM-Nummern** > **Alle auf Tel. kopieren**.

### Sichern Ihrer Kontakte in den Nokia Diensten

Wenn Sie Ihre Kontakte in den Nokia Diensten sichern, können Sie Ihre Kontakte problemlos auf ein neues Mobiltelefon kopieren. Wenn Ihr Mobiltelefon gestohlen oder beschädigt wird, können Sie weiterhin online auf Ihre Kontaktliste zugreifen.

Wählen Sie  > **Kontakte**.

Wählen Sie  > **Nokia Sync** > **Synchronisieren**.

Wenn Sie die automatische Synchronisation zulassen, werden alle Änderungen, die Sie an der Kontaktliste vornehmen, automatisch in den Nokia Diensten gesichert.

Um die Nokia Dienste verwenden zu können, ist ein Nokia Konto erforderlich. Sie werden auch zum Erstellen eines Kontos aufgefordert, wenn Sie über Ihr Mobiltelefon auf einen Nokia Dienst zugreifen.

Wenn Sie Nokia Sync zur automatischen Synchronisation Ihrer Kontakte verwenden, dürfen Sie keine Kontaktsynchronisation mit anderen Diensten zulassen, da es zu Konflikten kommen kann. Nokia Sync für Kontakte ist nicht verfügbar, wenn Sie die Kontakte in Mail for Exchange synchronisieren.

## Soziale Netzwerke

### Informationen zum Programm Soziale Netzwerke



Wählen Sie  > **Soz. Netzwerk** und melden Sie sich dann bei Ihren relevanten sozialen Netzwerkdiensten an.

Mit dem Programm Soz. Netzwerk können Sie die Nutzung Ihrer sozialen Netzwerke optimieren. Wenn Sie bei sozialen Netzwerkdiensten, z. B. Facebook oder Twitter, über das Programm Soz. Netzwerk angemeldet sind, haben Sie folgende Möglichkeiten:

- Anzeigen der Statusaktualisierungen Ihrer Freunde von mehreren Diensten in einer Ansicht
- Posten Ihrer eigenen Statusaktualisierungen an mehrere Dienste gleichzeitig
- Übertragen von Fotos, die Sie mit der Kamera aufnehmen
- Freigeben von Videos, die Sie mit Ihrem Mobiltelefon aufgezeichnet haben

- Verknüpfen der Profile Ihrer Online-Freunde mit ihren Kontaktinformationen auf Ihrem Mobiltelefon
- Hinzufügen Ihrer Standortdaten zu Ihrer Statusaktualisierung
- Hinzufügen von Terminen aus dem Dienstkalender zu Ihrem Mobiltelefonkalender



Nur Funktionen, die vom Soziale Netzwerke unterstützt werden, sind verfügbar.

Die Verwendung von Social-Networking-Diensten muss vom Netz unterstützt werden. Dabei können große Datenmengen übertragen werden, die entsprechende Übertragungskosten verursachen. Informationen zu den Datenübertragungsgebühren im Mobilfunknetz erhalten Sie von Ihrem Dienstanbieter.

Die Soziale Netzwerke sind Dienste von Drittanbietern, die nicht von Nokia bereitgestellt werden. Überprüfen Sie die Datenschutzeinstellungen des verwendeten Soziale Netzwerkes, da Sie Informationen u. U. für eine große Gruppe von Leuten freigeben. Die Nutzungsbedingungen des Soziale Netzwerkes gelten für die Freigabe von Informationen in diesem Dienst. Machen Sie sich mit den Nutzungsbedingungen und der Datenschutzerklärung dieses Dienstes vertraut.

### Alle Statusaktualisierungen Ihrer Freunde auf einen Blick



Wenn Sie mit dem Programm Soz. Netzwerk an mehreren sozialen Netzwerkdiensten angemeldet sind, können Sie die Statusaktualisierungen Ihrer Freunde in einer einzigen Ansicht anzeigen. Sie brauchen nicht zwischen den verschiedenen Programmen umzuschalten, um zu sehen, was alle gerade machen.

- 1 Wählen Sie  > **Soz. Netzwerk**.
- 2 Wählen Sie einen Dienst und melden Sie sich dann an.
- 3 Wählen Sie  > **Meine Konten** > **Soziales Netzwerk hinzufügen**.
- 4 Wählen Sie einen anderen Dienst und melden Sie sich dann an.
- 5 Wählen Sie  > **Alle Aktivitäten**.

Sämtliche von Ihnen hinzugefügten Feeds der Dienste werden automatisch angezeigt.

### Posten Ihrer Statusangaben bei Social-Networking-Diensten

Mit dem Programm Soz. Netzwerk können Sie Ihre aktuellen Statusinformationen bei sozialen Netzwerkdiensten posten.

- 1 Wählen Sie  > **Soz. Netzwerk** und melden Sie sich dann bei Ihren relevanten sozialen Netzwerkdiensten an.
- 2 Wählen Sie  > **Alle Aktivitäten**.
- 3 Geben Sie Ihre Statusinformationen im Textfeld ein.

### Verknüpfen Ihrer Online-Freunde mit Ihren Kontaktlisten

Sie können die Profile Ihrer Online-Freunde aus sozialen Netzwerkdiensten mit ihren Kontaktinformationen auf Ihrem Mobiltelefon verknüpfen. Nach dem Verknüpfen können Sie ihre Kontaktinformationen direkt aus dem Programm Soz. Netzwerk heraus anzeigen und die neuesten Statusaktualisierungen in Ihrer Kontaktliste sehen.

- 1 Wählen Sie  > **Soz. Netzwerk**.
- 2 Wählen Sie das Profilbild eines Online-Freundes und **Profil mit Kontakt verkn.**
- 3 Wählen Sie in Ihrer Kontaktliste den Kontakt, mit dem Sie das Profil verknüpfen möchten.

### Anzeigen der Statusaktualisierungen Ihrer Freunde in der Startansicht

Mit dem Soz. Netzwerk-Widget können Sie die Statusaktualisierungen Ihrer Online-Freunde direkt in der Startansicht anzeigen, wenn Sie über die Soz. Netzwerk-App mit sozialen Netzwerken wie Facebook oder Twitter verbunden sind.

### Hinzufügen des Widget Soz. Netzwerk zur Startansicht



Drücken Sie lange auf einen leeren Bereich in der Startansicht und wählen Sie dann **Widget hinzufügen** > **Soz. Netzwerk**.

### Öffnen des Programms Soz. Netzwerk in der Startansicht

Wählen Sie in der Startansicht das Widget Soz. Netzwerk. Wenn Sie angemeldet sind, öffnet sich die Ansicht „Statusaktualisierungen“. Wenn Sie nicht angemeldet sind, öffnet sich die Anmeldeansicht.

### Hochladen eines Fotos oder Videos auf einen Dienst

Mit dem Programm Soz. Netzwerk können Sie Ihre Fotos oder Videos auf soziale Netzwerkdienste (z. B. Facebook) hochladen.

- 1 Wählen Sie  > **Soz. Netzwerk** und melden Sie sich dann bei einem sozialen Netzwerkdienst an.
- 2 Wählen Sie  aus.
- 3 Geben Sie an, ob Sie ein Foto oder Video hochladen möchten.
- 4 Wählen Sie die hochzuladenden Objekte aus, um sie zu markieren.  
Die maximale Dateigröße beträgt 4 MByte für Fotos und 10 MByte für Videos.
- 5 Wenn Sie ein einzelnes Foto hochladen, können Sie einem bestimmten Bereich des Fotos einen Titel und ein Tag mit einem Kommentar hinzufügen.  
Um ein Video hochladen zu können, muss der soziale Netzwerkdienst diese Funktion unterstützen. Zudem ist eine Wi-Fi-Verbindung erforderlich.
- 6 Wählen Sie  aus.

### Aufnehmen und Hochladen eines Fotos

- 1 Wählen Sie  aus.
- 2 Wählen Sie die Option zum Hochladen eines Fotos von der Kamera.
- 3 Nehmen Sie ein Foto auf.
- 4 Fügen Sie einem bestimmten Bereich des Fotos einen Titel und ein Tag mit einem Kommentar hinzu.

### Bereitstellen Ihres Standorts in Ihrer Statusaktualisierung

Mit dem Programm Soz. Netzwerk können Sie Ihren Freunden mitteilen, wo Sie sind, damit diese Sie finden können.

- 1 Wählen Sie  > **Soz. Netzwerk** aus.
- 2 Wählen Sie das Texteingabefeld oben in der Ansicht aus.
- 3 Fügen Sie Ihren Standort hinzu. Das Mobiltelefon verwendet GPS, um Ihren aktuellen Standort zu bestimmen, und sucht nach Orientierungspunkten in Ihrer Nähe.
- 4 Wenn mehrere Orientierungspunkt gefunden werden, wählen Sie einen aus der Liste aus.

Die Standortfreigabe ist nur verfügbar, wenn Sie vom Dienst unterstützt wird.

**!** **Wichtig:** Überlegen Sie sich gut, welchen Personen Sie Ihre Standortdaten mitteilen. Überprüfen Sie die Datenschutzeinstellungen des verwendeten sozialen Netzwerkdienstes, da Sie Ihren Standort möglicherweise vielen Personen mitteilen.

Die gültigen Nutzungsbedingungen des Social-Networking-Dienstes können für die Übermittlung Ihres Standortes an den Dienst gelten. Machen Sie sich mit den Nutzungsbedingungen und der Datenschutzerklärung des Dienstes vertraut und übermitteln Sie Ihre Standortdaten bzw. zeigen Sie Standortdaten anderer erst nach sorgfältiger Überlegung an.

### Kontaktaufnahme mit einem Freund von einem Social-Networking-Dienst aus

Wenn es nicht ausreicht, den Status Ihres Freundes zu kommentieren, können Sie ihn anrufen oder ihm eine Mitteilung senden.

- 1 Wählen Sie  > **Soz. Netzwerk**.
- 2 Wählen Sie das Profilbild eines Freundes und wählen Sie dann die Kommunikationsmethode.

Diese Funktion ist verfügbar, wenn Sie Ihre Online-Freunde mit ihren Kontaktinformationen auf Ihrem Mobiltelefon verknüpft haben oder Ihre Freunde ihre eigenen Kontaktinformationen zu den Details im Dienst hinzugefügt haben.

Die verfügbaren Kommunikationsmethoden variieren. Um Freunde anzurufen oder ihnen eine Kurzmitteilung zu senden, muss die Funktion vom Dienst unterstützt werden.

### Hinzufügen eines Termins zu Ihrem Mobiltelefonkalender

Wenn Sie auf Einladungen zu Veranstaltungen in einem sozialen Netzwerkdienst, wie z. B. Facebook, antworten, können Sie die Termine bzw. Veranstaltungen Ihrem Mobiltelefonkalender hinzufügen, damit Sie bevorstehende Veranstaltungen auch dann anzeigen können, wenn Sie nicht online sind.

Wählen Sie  > **Soz. Netzwerk** und einen Dienst und melden Sie sich an.

- 1 Wählen Sie eine Einladung zu einer Veranstaltung aus.
- 2 Fügen Sie den Termin Ihrem Mobiltelefonkalender hinzu.

Diese Option ist nur verfügbar, wenn sie vom Dienst unterstützt wird.

## Mitteilungen

### Informationen zu Mitteilungen

 Wählen Sie  > **Mitteilung.** aus.



Sie können mehrere Arten von Mitteilungen senden und empfangen:

- Kurzmitteilungen
- Audiomitteilungen
- Multimedia-Mitteilungen, die Bilder und Videos enthalten
- Mitteilungen an eine Gruppe

Für Mitteilungen ist Netzwerkunterstützung erforderlich.

### Senden einer Mitteilung

Bleiben Sie mithilfe von SMS und Multimedia-Mitteilungen mit Ihrer Familie und Ihren Freunden in Kontakt.

- 1 Wählen Sie  > **Mitteilung.** und .
- 2 Um einen Kontakt als Empfänger hinzuzufügen, wählen Sie **An.** Sie können auch eine Telefonnummer eingeben.
- 3 Geben Sie Ihre Mitteilung in das Textfeld ein und wählen Sie dann .

**Tipp:** Um einen Anhang wie z. B. ein Foto oder ein Video anzufügen, wählen Sie .

4 Wählen Sie  aus.

**Tipp:** Um eine Mitteilung an einen Kontakt aus Ihrer Kontaktliste zu senden, drücken Sie lange auf einen Kontakt und wählen Sie dann **Mitteilung senden**.

Das Senden einer Mitteilung mit einem Anhang ist möglicherweise teurer als das Senden einer normalen SMS. Weitere Informationen erhalten Sie von Ihrem Dienstanbieter.

Sie können SMS-Mitteilungen versenden, die die normale Zeichenbegrenzung einer einzelnen Mitteilung überschreiten. Längere Mitteilungen werden in Form von zwei oder mehr Mitteilungen gesendet. Ihr Diensteanbieter erhebt hierfür eventuell entsprechende Gebühren.

Zeichen mit Akzenten oder andere Sonderzeichen sowie Zeichen bestimmter Sprachen benötigen mehr Speicherplatz, wodurch die Anzahl der Zeichen, die in einer Mitteilung gesendet werden können, zusätzlich eingeschränkt wird.

Falls eine SMS sehr lang ist, wird sie möglicherweise in eine Multimedia-Mitteilung konvertiert. Wenn Sie die Mitteilung als SMS senden möchten, wählen Sie  > **Sendeoptionen** > **Mitteilungstyp** > **Text**.

Wenn Sie eine SMS an mindestens einen Empfänger senden und die Kontaktinformationen einer der Empfänger eine Mailadresse anstatt eine Telefonnummer ist, wird die SMS in eine Multimedia-Mitteilung konvertiert.

Wenn das Objekt in der Multimedia-Mitteilung für das Netz zu groß ist, reduziert das Gerät möglicherweise die Größe automatisch.

Multimedia-Mitteilungen können nur auf kompatiblen Geräten empfangen und angezeigt werden. Die Anzeige von Mitteilungen kann je nach Gerät variieren.

### Lesen einer eingegangenen Nachricht



Wenn Ihnen jemand eine Mitteilung sendet, wird eine Benachrichtigung in der Startansicht angezeigt. Sie können die Mitteilung direkt in der Startansicht öffnen.

Wählen Sie **Zeigen**, um die Mitteilung zu öffnen.

Mitteilungen werden zu Dialogen kombiniert. Sie enthalten alle an einen Kontakt gesendeten und von diesem erhaltenen Mitteilungen in einer Ansicht. Um einen Dialog zu lesen, wählen Sie ihn aus der Liste in der Ansicht Dialoge.



### Beantworten der Mitteilung

1 Wählen Sie bei geöffneter Mitteilung .

2 Verfassen Sie Ihre Antwort und wählen Sie dann  > .

**Tipp:** Um in der Ansicht Dialoge eine Mitteilung zu beantworten, wählen Sie **Zum Schreib. antipp..**

### Weiterleiten der Mitteilung

- 1 Wählen Sie bei geöffneter Mitteilung  > **Weiterleiten.**
- 2 Um einen Kontakt als Empfänger hinzuzufügen, wählen Sie **An.** Sie können auch eine Telefonnummer eingeben.
- 3 Bearbeiten Sie die Mitteilung ggf. und wählen Sie dann  >  aus.

### Speichern eines angehängten Fotos oder einer anderen Datei









- 1 Wählen Sie im Dialog die Mitteilung mit der Datei aus.
- 2 Drücken Sie lange auf die Datei und wählen Sie dann **Speichern** und einen Speicher. Dateien werden in den entsprechenden Programmen gespeichert, wie z. B. in der Galerie.

### Lesen der Nachricht zu einem späteren Zeitpunkt

- 1 Wählen Sie  > **Mitteilung..**
- 2 Wählen Sie den Dialog aus, der die Nachricht enthält.
- 3 Wählen Sie die Nachricht aus.

### Senden einer Audiomitteilung

Sie können einen Soundclip aufzeichnen, z. B. ein Geburtstagslied, und diesen als Audiomitteilung an einen Freund senden.

- 1 Wählen Sie  > **Mitteilung..**
- 2 Wählen Sie  aus.
- 3 **Um** einen Kontakt als Empfänger hinzuzufügen, wählen Sie **An**, einen Kontakt und . Sie können auch eine Telefonnummer eingeben.
- 4 **Um** einen Soundclip als Anhang zu verwenden, wählen Sie  >  und anschließend den Soundclip.  
**Um** einen neuen Soundclip aufzunehmen, wählen Sie  >  und nehmen Sie dann den neuen Soundclip auf.
- 5 Wählen Sie  aus.

### Eingabesprache ändern

Sie können die Sprache ändern, in der Sie Mitteilungen und Mails verfassen.

- 1 Wählen Sie  > **Einstellung. und Telefon > Sprache.**
- 2 Wählen Sie **Eingabesprache.**



## E-Mail

### Informationen zu Mail



Wählen Sie  > Mail.

Sie können Mails von Ihrer vorhandenen Mail-Adresse auf Ihr Mobiltelefon übermitteln und Ihre Mails unterwegs lesen, beantworten und organisieren. Sie können Ihrem Mobiltelefon mehrere Mailboxen hinzufügen und diese direkt über die Startansicht aufrufen.

Das Senden oder Empfangen von Mails auf Ihrem Mobiltelefon ist möglicherweise gebührenpflichtig. Informationen zu den möglichen Kosten erhalten Sie von Ihrem Dienstanbieter.

Mails sind ein Netzdienst und möglicherweise nicht in allen Regionen verfügbar.

### Hinzufügen einer Mailbox

Verwenden Sie mehr als eine Mail-Adresse? Sie können auf Ihrem Mobiltelefon mehrere Postfächer einrichten. Mail ist ein Netzdienst.

Wählen Sie  > Mail.

Wenn Sie das Programm Mail zum ersten Mal öffnen, werden Sie von Ihrem Mobiltelefon zur Einrichtung eines Postfachs aufgefordert. Wenn Sie dies tun möchten, befolgen Sie die angezeigten Anweisungen.

Wenn Sie auf dem Mobiltelefon Ihr geschäftliches Mail-Konto verwenden möchten, richten Sie dieses mithilfe von Exchange ActiveSync ein. Für die Einrichtung benötigen Sie den Namen Ihres Microsoft Exchange Server und der Netzwerk-Domäne. Weitere Informationen erhalten Sie von Ihrem Mail for Exchange-Administrator.

### Späteres Hinzufügen eines Postfachs

Sie können auch später ein Postfach einrichten. Wählen Sie **Mail** > **Neues Postfach** und befolgen Sie dann die angezeigten Anweisungen.

**Tipp:** Wenn Sie zur Startansicht ein Mail-Widget hinzufügen, können Sie Ihre Mails direkt über die Startansicht aufrufen.

### Löschen einer Mailbox

Drücken Sie lange auf das Postfach und wählen Sie dann **Postfach löschen**.

### Lesen einer eingegangenen Mail

Sie können auf Ihrem Mobiltelefon E-Mails lesen und beantworten.

Wählen Sie  > Mail.

Wählen Sie das Postfach und die Mail.

**Tipp:** Um neue Mails schnell zu lesen, fügen Sie zur Startansicht ein Mail-Widget hinzu.



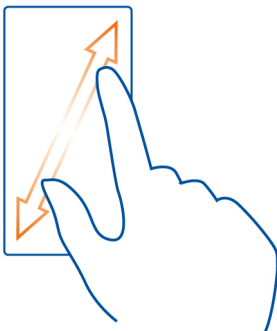

**Tipp:** Um die Darstellung zu vergrößern oder zu verkleinern, legen Sie zwei Finger auf das Display und ziehen Sie die Finger anschließend auseinander oder zusammen.







### Öffnen oder Speichern eines Anhangs

Wählen Sie den Anhang und **Öffnen** oder **Speichern**. Sie können mehrere Anhänge gleichzeitig speichern.

### Beantworten einer Mail

- 1 Wählen Sie  > .
- 2 Verfassen Sie Ihre Antwort und wählen Sie dann  aus.
- 3 Wählen Sie  aus.

### Weiterleiten der Mail

- 1 Wählen Sie  > .
- 2 Geben Sie die Mailadresse ein. Um einen Empfänger aus Ihrer Kontaktliste hinzuzufügen, wählen Sie .
- 3 Bearbeiten Sie die Mitteilung ggf. und wählen Sie dann .
- 4 Wählen Sie  aus.

**Tipp:** Wenn die Mail eine Internetadresse enthält und Sie diese im Browser des Mobiltelefons öffnen möchten, wählen Sie die Adresse aus.







## Lesen der nächsten oder vorhergehenden Mail im Postfach

Verwenden Sie die Pfeil-Symbole.

### Senden einer Mail

Möchten Sie von unterwegs eine Mail senden? Mit Ihrem Mobiltelefon können Sie Mails lesen und senden, auch wenn Sie nicht gerade an Ihrem Schreibtisch sitzen.

Wählen Sie  > Mail und eine Mailbox.

- 1 Wählen Sie .
  - 2 Geben Sie die Mailadresse ein. Um einen Empfänger aus Ihrer Kontaktliste hinzuzufügen, wählen Sie . Um ein Bcc-Feld hinzuzufügen, wählen Sie  >  > **Andere Empfängerfelder** > **Bcc-Feld zeigen**.
  - 3 Geben Sie den Betreff und Ihre Mitteilung ein und wählen Sie dann .
- Tipp:** Um einen Anhang hinzuzufügen, wählen Sie .
- 4 Wählen Sie .

### Beantworten einer Besprechungsanfrage

Sie können Besprechungsanfragen öffnen und speichern oder akzeptieren. Wenn Sie eine Besprechungsanfrage speichern oder annehmen, wird diese in Ihrem Kalender angezeigt.

Besprechungsanfragen werden im Exchange ActiveSync-Postfach bearbeitet.

Wählen Sie  > Mail und das Exchange ActiveSync-Postfach aus.

Öffnen Sie die Besprechungsanfrage, und speichern Sie sie in Ihrem Kalender, oder wählen Sie, falls verfügbar,  **OK**,  **Ablehnen** oder  **Vorläufig**.

### Überprüfen Ihrer Verfügbarkeit

Wählen Sie  > **Kalender anzeigen** aus.

Um eine akzeptierte Besprechungsanfrage zu bearbeiten, zu beantworten oder weiterzuleiten, öffnen Sie die Anfrage im Kalender.

Die verfügbaren Optionen können variieren.

### Öffnen von Mails über die Startansicht

Je nach Mobiltelefon können in Ihrer Startansicht mehrere Mail-Widgets angezeigt werden.

Jedes Mail-Widget enthält ein Postfach, in dem die letzten drei eingegangenen Mails angezeigt werden. Sie können die Mails direkt im Widget öffnen.  gibt an, dass eine neue Mail eingegangen ist.

**Tipp:** Um weitere Details anzuzeigen, blättern Sie nach unten.

### Hinzufügen eines Mail-Widgets zur Startansicht

Halten Sie einen leeren Bereich in der Startansicht getippt und wählen Sie dann **Widget hinzufügen** und das Mail-Widget. Wenn Sie über mehr als ein Postfach verfügen, legen Sie fest, welches verwendet werden soll.

**Tipp:** Für ein kompakteres Widget, das beim Eingang einer neuen Mail nur den Namen des Postfachs und  anzeigt, wählen Sie **Widget hinzufügen > Mail, neu empfangen**.

## Karten

### Informationen über das Programm Karten

Das Programm „Karten“ zeigt Ihnen die Umgebung und führt Sie zu Ihrem Ziel. Karten stellt Ihnen außerdem Wettervorhersagen und Verknüpfungen zu aktuellen Reiseführern bereit.

- Finden Sie Städte, Straßen und Dienste mit Karten.
- Synchronisieren Sie Ihre Lieblingsstandorte und -routen zwischen Ihrem Mobiltelefon und dem Internetdienst Nokia Maps.
- Speichern und übertragen Sie Ihren Standort in sozialen Netzwerken mit Check in.
- Erreichen Sie Ihr Ziel mit Richtungsanweisungen von Fahren.
- Lassen Sie sich die aktuelle Wetterlage und das Wetter für die kommenden Tage mithilfe von Wetter anzeigen.
- Rufen Sie aktuelle Informationen zu Sehenswürdigkeiten, Unterkünften ab und buchen Sie ein Zimmer mit Reiseführer.

Koordinateninformationen stehen möglicherweise nicht in allen Regionen zur Verfügung.

Einige Dienste stehen möglicherweise nicht in allen Ländern zur Verfügung und werden möglicherweise nur in bestimmten Sprachen zur Verfügung gestellt. Die

Dienste können netzabhängig sein. Weitere Informationen erhalten Sie von Ihrem Netzbetreiber.

Die Verwendung von Diensten oder das Herunterladen von Inhalten kann bedeuten, dass große Datenmengen übertragen werden, die entsprechende Übertragungskosten verursachen.

Die Inhalte digitaler Karten sind möglicherweise ungenau oder unvollständig. Verlassen Sie sich deshalb niemals ausschließlich auf diese Inhalte und die Dienste, wenn es um lebenswichtige Kommunikation (z. B. bei medizinischen Notfällen) geht.

Einige Inhalte werden nicht von Nokia sondern von Drittanbietern zur Verfügung gestellt. Diese Inhalte sind möglicherweise ungenau und abhängig von der Verfügbarkeit des Dienstes.

### **Navigieren zum Ziel**

#### **Ansteuern Ihres Ziels**

Wenn Sie während der Fahrt detaillierte Richtungsanweisungen benötigen, finden Sie mit Unterstützung von Fahren Ihr Ziel.

Wählen Sie  > Fahren.



#### **Ansteuern eines Ziels**

Wählen Sie **Ziel auswählen** und eine Option aus.

#### **Fahren ohne Festlegen eines Ziels**

Wählen Sie **Einfach fahren**. Die Karte folgt Ihrem Standort.

#### **Ansteuern Ihrer Heimatadresse**

Wählen Sie **Nach Hause**.

Wenn Sie **Nach Hause** zum ersten Mal auswählen, werden Sie gebeten, Ihre Heimatadresse anzugeben.

### Ändern Ihrer Heimatadresse

Wählen Sie  > **Einstellungen** > **Heimatadresse** > **Neu**.

Beachten Sie alle vor Ort geltenden Gesetze. Die Hände müssen beim Fahren immer für die Bedienung des Fahrzeugs frei sein. Die Verkehrssicherheit muss beim Fahren immer Vorrang haben.

### Ändern der Sprache für die Sprachführung beim Autofahren

Die Sprachführung weist Ihnen den Weg zu Ihrem Ziel, sodass Sie die Fahrt entspannter genießen können.

Wählen Sie  > **Fahren**.

Wählen  > **Einstellungen** > **Sprachführung** und eine Sprache aus.

Die Sprachführung steht nicht für alle Sprachen zur Verfügung.

### Ausschalten der Sprachführung



Wählen Sie  > **Einstellungen** > **Sprachführung** > **Keine** aus.

### Ändern des Aussehens der Fahren-Ansicht

Wünschen Sie sich eine realistischere 3D-Karte, oder verwenden Sie Fahren nachts, wenn es dunkel ist? Mit den verschiedenen Kartenmodi finden Sie jederzeit die benötigten Informationen.

Wählen Sie  > **Fahren**.

### Anzeigen der Karte in 3D

Wählen Sie  >  aus. Um zurück zum 2D-Modus zu wechseln, wählen Sie erneut das Symbol aus.



Um die Karte auch im Dunkeln deutlich anzuzeigen, können Sie den Nachtmodus aktivieren.

### Aktivieren des Nachtmodus

Wählen Sie  >  > **Farben** > **Nachtmodus** aus.



Die Karte dreht sich standardmäßig in Ihre Fahrtrichtung.

## Ausrichten der Karte nach Norden

Wählen Sie . Um die Karte wieder zurück in Ihre Fahrtrichtung auszurichten, wählen Sie erneut  aus.

## Auswählen Ihrer bevorzugten Route

Fahren kann die Route auswählen, die am besten Ihren Anforderungen und Vorlieben entspricht.

- 1 Wählen Sie  > **Fahren** aus.
- 2 Wählen Sie  >  > **Routeneinstellungen** aus.
- 3 Wählen Sie **Routenauswahl** > **Schnellere Route** oder **Kürzere Route**.
- 4 Um die Vorteile der kürzeren und der schnelleren Route zu kombinieren, wählen Sie **Routenauswahl** > **Optimiert** aus.

Sie können zudem festlegen, ob Autobahnen, gebührenpflichtige Straßen oder Fährverbindungen usw. verwendet werden dürfen.

## Abrufen von Verkehrs- und Sicherheitsinformationen

Auf der Fahrt können Sie von Echtzeitinformationen zu Verkehrsstörungen, dem Spurassistenten und Tempolimitwarnungen profitieren.



Wählen Sie  > **Fahren**.

## Anzeigen von Verkehrsstörungen auf der Karte

Wählen Sie während der Navigation für Autofahrer  > **Verkehr** aus. Die Störungen werden als Dreiecke und Linien angezeigt.

Sie können Ihr Mobiltelefon so einstellen, dass Sie benachrichtigt werden, wenn Sie das Tempolimit überschreiten.

## Warnungen zu Tempolimits

- 1 Wählen Sie  >  > **Hinweise** aus.
- 2 Wählen Sie für **Feld Tempolimit** die Option **Ein** aus.
- 3 Um festzulegen, bei welcher Überschreitung des Tempolimits das Mobiltelefon eine Warnung ausgibt, wählen Sie **Warnung: Unter 80 km/h** bzw. **Warnung: Über 80 km/h** aus.

Beim Planen einer Route oder beim Steuern können Sie **Fahren** auswählen, um Verkehrsstörungen wie Staus oder Baustellen zu umgehen. **Fahren** überprüft in regelmäßigen Abständen die Route und nimmt automatisch Aktualisierungen an der Routenführung vor.

### Umgehen von Verkehrsstörungen

Wählen Sie  >  > **Routeneinstellungen** > **Verkehrsstörungen umgehen** aus.

Die Verfügbarkeit von Verkehrsinformationen kann je nach Region und Land variieren.

Während der Fahrt können Ihnen Radargeräte zur Geschwindigkeitsmessung angezeigt werden, sofern diese Funktion in Ihrem Gerät aktiviert ist. In einigen Ländern ist das Anzeigen von Geschwindigkeitskontrollen verboten oder unterliegt gesetzlichen Beschränkungen. Nokia übernimmt keine Haftung für die Richtigkeit der Angaben oder die Folgen, die aus der Verwendung dieser Informationen entstehen können.

### Ansteuern des Ziels zu Fuß



Bei der Fußgängernavigation leitet Karten Sie über Plätze und durch Parks, Fußgängerzonen und sogar Einkaufszentren.

Wählen Sie  > **Karten**.

- 1 Wählen Sie oben auf dem Bildschirm einen Ort und seinen Infobereich aus.
- 2 Wählen Sie **Navigieren** > **Hierher gehen**.

Standardmäßig ist die Karte nach Norden ausgerichtet.

### Drehen der Karte in Ihre Laufrichtung

Wählen Sie  aus. Um die Karte wieder nach Norden auszurichten, wählen Sie erneut  aus.

Sie können auch den Typ der Route auswählen, der die Navigation folgen soll.

### Auswählen des Fußgängermodus

- 1 Wählen Sie  > **Einstellungen** > **Karten & Gehen** > **Routeneinstellungen** aus.
- 2 Wählen Sie **Bevorzugte Route** > **Straßen** oder **Luftlinie**.  
**Luftlinie** ist im Gelände nützlich, da die Gehrichtung angezeigt wird.



Während des Gehens können Sie das Dashboard auf Informationen überprüfen, zum Beispiel zur gelaufenen Entfernung und zur Durchschnittsgeschwindigkeit.

### Überprüfen des Tageskilometerzählers auf dem Dashboard

Wählen Sie in der Fußgänger-Navigationsansicht das  > **Info-Anzeige** aus.



### Zurücksetzen des Tageskilometerzählers

Wählen Sie  > Zurücksetzen aus. Um alle Zähler zurückzusetzen, wählen Sie  > Alles zurücksetzen.

Je nach Verfügbarkeit und Qualität der GPS-Verbindung weist der Tageskilometerzähler nur eine begrenzte Genauigkeit auf.

### Ändern der Sprache für die Sprachführung für Fußgänger

Sie können die Sprache für die Sprachführung problemlos ändern oder ganz ausschalten.

Wählen Sie  > Karten.

Wählen  > Einstellungen > Karten & Gehen > Sprachführung und eine Sprache aus.

Die Sprachführung steht nicht für alle Sprachen zur Verfügung.

### Ausschalten der Sprachführung



Wählen Sie  > Einstellungen > Karten & Gehen > Sprachführung > Keine.

### Suchen und Anzeigen von Standorten

#### Anzeigen des eigenen Standorts auf der Karte

Wenn Sie sich orientieren müssen, zeigen Sie Ihren eigenen Standort auf der Karte an. Sie können auch andere Städte und Länder erforschen.

Wählen Sie  > Karten.

 zeigt Ihnen Ihren eigenen Standort. Bei der Suche nach Ihrem Standort blinkt . Falls Karten Sie nicht finden kann, zeigt Ihnen  Ihren letzten bekannten Standort an.

Wenn keine genaue Standortbestimmung möglich ist, zeigt ein roter Kreis um das Standortsymbol den allgemeinen Bereich an, in dem Sie sich womöglich befinden. In dicht besiedelten Gebieten ist die Genauigkeit der Schätzung höher, und der rote Kreis ist kleiner.

### Stöbern auf der Karte

Ziehen Sie die Karte mit dem Finger. Standardmäßig ist die Karte nach Norden ausgerichtet. Wenn sich die Karte so drehen soll, dass sie immer in Ihre Blickrichtung zeigt, wählen Sie  aus.

### Anzeigen Ihres aktuellen oder letzten bekannten Standorts

Wählen Sie  aus.

### Vergrößern oder Verkleinern

Wählen Sie + oder -.

**Tipp:** Sie können die Karte auch mit zwei Fingern berühren und diese dann für eine Vergrößerung auseinanderziehen bzw. für eine Verkleinerung zusammenführen. Nicht alle Mobiltelefone unterstützen diese Funktion.

Wenn Sie ein Gebiet ansteuern, das sich nicht auf den bereits auf Ihrem Mobiltelefon gespeicherten Straßenkarten befindet und Sie über eine Internet-Verbindung verfügen, werden automatisch neue Straßenkarten heruntergeladen.



### Verhindern des automatischen Herunterladens neuer Straßenkarten

- 1 Wählen Sie  > **Einstellungen** > **Allgemein**.
- 2 Wählen Sie **Verbindung** > **Offline**.

Die Abdeckung einer Karte variiert je nach Land und Region.

### Suchen nach einem Ort

Karten unterstützt Sie bei der Suche nach bestimmten Orten und Firmen.

Wählen Sie  > **Karten** und .

- 1 Geben Sie Suchwörter ein, wie zum Beispiel eine Anschrift oder einen Ortsnamen.
- 2 Wählen Sie ein Element aus der Liste der Vorschläge.  
Der Standort wird auf der Karte angezeigt.

### Rückkehr zur Liste der Vorschläge

Wählen Sie .

**Tipp:** In der Suchansicht können Sie außerdem aus der Liste Ihrer bisherigen Suchbegriffe auswählen.

### Suchen nach anderen Arten von Orten in der Nähe

Wählen Sie  und eine Kategorie, z. B. öffentliche Verkehrsmittel, Hotel oder Einkaufen.



**Tipp:** Sie können die Detailseite eines gefundenen Standorts verwenden, um ganz einfach zu diesem Ort zu navigieren, seine Kontaktinformationen anzuzeigen oder den Standort zu speichern oder freizugeben. Wählen Sie den Ort, woraufhin der Ort auf der Karte angezeigt wird. Um die Detailseite anzuzeigen, wählen Sie den Informationsbereich am oberen Rand des Bildschirms.

Prüfen Sie, ob die Suchbegriffe richtig geschrieben sind, wenn keine Ergebnisse gefunden werden. Probleme mit der Internetverbindung können sich ebenfalls auf das Ergebnis auswirken, wenn die Suche online erfolgt.

Um Datenübertragungskosten zu vermeiden, können Sie auf dem Mobiltelefon gespeicherte Karten für das Suchgebiet verwenden, damit Sie Suchergebnisse auch ohne aktive Internetverbindung erhalten. Die Suchergebnisse können jedoch eingeschränkt sein.

### Herunterladen und Aktualisieren von Karten

Speichern Sie neue Karten vor Reiseantritt auf Ihrem Mobiltelefon, sodass Sie die Karten auch ohne Internetverbindung durchsuchen können, wenn Sie unterwegs sind.

Wählen Sie  > Karten und  > Map Loader aus.

Um Karten auf Ihr Mobiltelefon zu laden und zu aktualisieren, ist eine aktive Wi-Fi-Verbindung erforderlich.

### Herunterladen neuer Karten

- 1 Wählen Sie **Neue Karten hinzufügen**.
- 2 Wählen Sie einen Kontinent und ein Land und dann **Herunterladen**.

### Aktualisieren von Karten

Wählen Sie **Nach Updates suchen**.

### Entfernen einer Karte

Drücken Sie lange auf ein Land, und bestätigen Sie dann, dass Sie die Karte entfernen möchten.

**Tipp:** Sie können auch das PC-Programm Nokia Suite verwenden, um die aktuellen Straßenkarten und Sprachführungsdateien auf Ihren kompatiblen Computer herunterzuladen und auf Ihr Mobiltelefon zu kopieren. Zum Herunterladen und Installieren der Nokia Suite wechseln Sie zu [www.nokia.com/support](http://www.nokia.com/support).

Wenn Sie eine neuere Version des Programms Karten auf Ihrem Mobiltelefon installieren, werden die Länder- oder Regionskarten gelöscht. Bevor Sie die Nokia Suite nutzen können, um neue Karten herunterzuladen, öffnen und schließen Sie das

Programm Karten, und stellen Sie sicher, dass Sie die neueste Version der Nokia Suite auf Ihrem Computer installiert haben.

### Ändern der Kartenanzeige

Sie können die Anzeige der Karte ändern, sodass nur die benötigten Informationen angezeigt werden.

Wählen Sie  > Karten.

### Anzeigen markanter Gebäude und Sehenswürdigkeiten

Wählen Sie  > Orientierungspunkte.

### Anzeigen öffentlicher Verkehrsmittel

Wählen Sie  > Nahverkehr.

Es können unterschiedliche Funktionen je nach Region zur Auswahl stehen.

### Reiseführer

Planen Sie eine Reise oder möchten Sie eine Ihnen unbekannt Stadt besuchen? Möchten Sie wissen, was es dort zu sehen und zu unternehmen gibt, oder möchten Sie erfahren, wo Sie übernachten oder zu Abend essen können? Reiseführer verbindet Sie mit Reiseführern, Reservierungsdiensten und Veranstaltungsverzeichnissen, damit Sie über die neuesten Informationen verfügen.

Wählen Sie  > Reiseführer.

### Öffnen Sie einen Dienst oder einen Reiseführer.

Wählen Sie den Titel.

Um zur Hauptseite zurückzukehren, wählen Sie **Reiseführer**.

Der Dienst steht in Ihrem Land möglicherweise nicht zur Verfügung.

### Wetter

Wird es nachmittags regnen? Wie warm wird es am Samstag? Verwenden Sie das Programm „Wetter“, um die aktuellen Wetterbedingungen oder eine Vorhersage für die kommenden Tage anzuzeigen.

Wählen Sie  > Wetter.

### Durchsuchen der ausführlichen Vorhersage

Um frühere oder spätere Zeitpunkte anzuzeigen, ziehen Sie den Zeitschieberegler am unteren Rand der Ansicht.

## Anzeigen einer Fünf-Tage-Vorhersage

Wählen Sie ☰. Um zurück zur ausführlichen Vorhersageansicht zu wechseln, wählen Sie 🏠.

Der Dienst steht in Ihrem Land möglicherweise nicht zur Verfügung.

## Informationen zu Standortbestimmungsmethoden

Karten zeigt Ihren Standort auf der Karte mithilfe von GPS, A-GPS, Wi-Fi oder netzbasierter Positionierung (Zellen-ID) an.

A-GPS und andere GPS-Erweiterungen erfordern möglicherweise die Übertragung geringer Datenmengen über das Mobilfunknetz.

GPS	Das Global Positioning System (GPS) ist ein Navi-System, das Satelliten zur Standortbestimmung verwendet.
A-GPS	Der Netzdienst Assisted GPS (A-GPS) ruft Standortinfos über das Mobilfunknetz ab und unterstützt GPS bei der Berechnung Ihres aktuellen Standorts.  Ihr Mobiltelefon ist für die Verwendung des Nokia A-GPS-Dienstes eingerichtet, es sei denn, Ihr Netzdienstanbieter verfügt über eigene A-GPS-Einstellungen. Um die Hilfsdaten auf Ihr Mobiltelefon zu bekommen, müssen Sie in der Lage sein, eine Verbindung zum Internet herzustellen. Ihr Mobiltelefon ruft die Daten nur bei Bedarf vom Dienst ab.
Wi-Fi	Die Wi-Fi-Standortbestimmung verbessert die Standortgenauigkeit, wenn keine GPS-Signale verfügbar sind, besonders dann, wenn Sie sich in Gebäuden oder zwischen Hochhäusern befinden.
Zellen-ID	Mit einer Positionierung auf Basis des Mobilfunknetzes (Zellen-ID) findet Karten Sie über das Netzsystem, mit dem Ihr Mobiltelefon derzeit verbunden ist.

Die Verfügbarkeit und die Qualität der GPS-Signale können durch Ihren Standort, durch die Satellitenpositionen, durch Gebäude, natürliche Hindernisse, Wetterbedingungen sowie durch Korrekturen der US-Behörden an den GPS-Satelliten beeinträchtigt werden. In Gebäuden oder unterirdisch sind GPS-Signale möglicherweise nicht verfügbar.

Setzen Sie GPS nicht für genaue Standortbestimmungen ein, und verlassen Sie sich niemals ausschließlich auf die Standortdaten des GPS-Empfängers oder von Mobilfunknetzen.

Je nach verfügbaren Standortbestimmungsmethoden kann die Genauigkeit zwischen wenigen Metern und mehreren Kilometern schwanken.

### Ausschalten der Standortbestimmungsmethoden

Um besonders im Ausland Datenübertragungskosten zu sparen, können Sie die Standortbestimmung über Assisted GPS (A-GPS), Wi-Fi oder das Mobilfunknetz (Zellen-ID) ausschalten.

- 1 Wählen Sie  > **Einstellung.**
- 2 Wählen Sie **Programmeinstell.** > **Standort** > **Standort ermitteln** > **Bestimmungsmethoden**, und schalten Sie die Standortbestimmungsmethoden aus, die Sie nicht verwenden möchten.

Das Ermitteln Ihres Standorts kann deutlich länger dauern, der Standort kann ungenau sein, und der GPS-Empfänger kann Ihren Standort häufiger verlieren.



### Speichern von Orten

#### Speichern oder Anzeigen eines Orts

Als Hilfe bei Ihrer Reiseplanung können Sie nach Orten suchen, z. B. nach Hotels, Ausflugszielen oder Tankstellen, und auf Ihrem Mobiltelefon speichern.

Wählen Sie  > **Karten.**

#### Speichern eines Orts

- 1 Um nach einer Adresse oder einem Ort zu suchen, wählen Sie .
- 2 Wählen Sie oben auf dem Bildschirm den Infobereich des Ortes aus.
- 3 Wählen Sie auf der Detailseite .

#### Anzeigen eines gespeicherten Ortes

Wählen Sie in der Hauptansicht  >  > **Orte** und den Ort.





Gruppieren Sie die Orte in einer Sammlung, beispielsweise, wenn Sie eine Reise planen.

#### Hinzufügen eines gespeicherten Ortes zu einer Sammlung

- 1 Wählen Sie **Orte.**
- 2 Drücken Sie lange auf den Ort, und wählen Sie dann **Samml. organisieren** aus.
- 3 Wählen Sie **Neue Sammlung** oder eine vorhandene Sammlung aus. Wählen Sie dann  aus.

### Synchronisieren Ihrer Favoriten

Planen Sie eine Reise am Computer auf der Internetseite von Nokia Maps, synchronisieren Sie die gespeicherten Orte mit Ihrem Mobiltelefon und rufen Sie den Plan unterwegs auf.

- 1 Stellen Sie sicher, dass Sie sich bei Ihrem Nokia Konto angemeldet haben.
- 2 Wählen Sie  > **Karten**.
- 3 Wählen Sie  >  > . Falls Sie kein Nokia Konto haben, werden Sie aufgefordert, eins zu erstellen.

Für die Synchronisierung ist eine Internetverbindung erforderlich. Während des Vorgangs werden u. U. große Datenmengen über das Netz Ihres Dienstanbieters übertragen. Informationen zu den Datenübertragungsgebühren erhalten Sie von Ihrem Netzbetreiber.

Um den Internetdienst Nokia Maps zu nutzen, wechseln Sie zu [maps.nokia.com](http://maps.nokia.com).

### Senden eines Ortes an einen Freund

Wenn Sie Ihren Freunden zeigen möchte, wo sich ein Ort auf der Karte befindet, können Sie ihnen den Ort senden.

Wählen Sie  > **Karten**.

Um den Ort auf der Karte anzuzeigen, müssen Ihre Freunde kein Nokia Mobiltelefon besitzen, aber es ist eine Internetverbindung erforderlich.

- 1 Wählen Sie den Ort und seinen Informationsbereich am oberen Rand des Bildschirms.
- 2 Wählen Sie **Weiterempfehlen** > **Weiterempfehlen via SMS** oder **Weiterempfehlen via E-Mail**.

Eine Mail oder Kurzmitteilung mit einem Link zu dem Ort auf der Karte wird an Ihre Freunde gesendet.

### Eincheck

Mit der Eincheck-Funktion können Sie Ihre Aufenthaltsorte für sich protokollieren. Halten Sie Ihre Freunde und Kontakte in sozialen Netzwerken über Ihre Aktivitäten auf dem Laufenden und teilen Sie anderen in Ihren bevorzugten sozialen Netzwerkdiensten Ihren Aufenthaltsort mit.

Wählen Sie  > **Check in**.

Für die Eincheck-Funktion ist eine aktive Internetverbindung und ein Nokia Konto erforderlich. Damit Sie Ihren Standort freigeben können, benötigen Sie außerdem ein

Konto bei einem sozialen Netzwerkdienst. Die unterstützten sozialen Netzwerkdienste können je nach Land oder Region variieren.

- 1 Melden Sie sich bei Ihrem Nokia Konto an bzw. erstellen Sie eines, falls Sie noch kein Nokia Konto haben.
- 2 Sie können Ihren Standort in den von Ihnen genutzten sozialen Netzwerkdiensten freigeben. Wenn Sie die Eincheck-Funktion zum ersten Mal nutzen, können Sie die Anmeldeinformationen für die von Ihnen genutzten Dienste festlegen.
- 3 Wählen Sie Ihren aktuellen Standort aus.
- 4 Verfassen Sie Ihre Statusaktualisierung.  
Sie können nur an die ausgewählten Dienste posten, die Sie eingerichtet haben. Um einen Dienst auszuschließen, wählen Sie das Logo des Diensts. Um alle Dienste auszuschließen und Ihre Standort- und Statusaktualisierung nicht zu veröffentlichen, deaktivieren Sie das mit **und posten auf gekennzeichnete** Kontrollkästchen. Um ein neues Dienstkonto einzurichten, wählen Sie ...
- 5 Wählen Sie **Check in**.

Je nach sozialem Netzwerkdienst können Sie Ihrem Posting gegebenenfalls auch Bilder hinzufügen.

**Tipp:** Sie können einen Standort auch direkt in Karten über die Detailseite eines Standorts einchecken. Wählen Sie in Karten den Standort auf der Karte und den Informationsbereich am oberen Rand des Bildschirms. Wählen Sie auf der Detailseite **Weiterempfehlen**.

### Anzeigen Ihrer Eincheck-Historie

Wählen Sie  aus.

Wenn Sie einchecken und anderen Ihren Aufenthaltsort mitteilen möchten, benötigen Sie Internetanschluss. Dabei können große Datenmengen übertragen werden, die entsprechende Übertragungskosten verursachen.

Die sozialen Netzwerkdienste sind Dienste von Drittanbietern und werden nicht von Nokia bereitgestellt. Überprüfen Sie die Datenschutzeinstellungen des sozialen Netzwerkdienstes, den Sie verwenden, da Sie Ihre Daten möglicherweise vielen Personen zur Verfügung stellen. Die Nutzungsbedingungen des sozialen Netzwerkdienstes gelten für die Freigabe von Daten über diesen Dienst. Machen Sie sich mit den Nutzungsbedingungen und den Datenschutzmaßnahmen dieses Dienstes vertraut.

 **Wichtig:** Überlegen Sie sich gut, welchen Personen Sie Ihre Standortdaten mitteilen. Überprüfen Sie die Datenschutzeinstellungen des verwendeten sozialen Netzwerkdienstes, da Sie Ihren Standort möglicherweise vielen Personen mitteilen.



## Melden von unzutreffenden Karteninformationen

Wenn Sie feststellen, dass Informationen auf der Karte unzutreffend sind oder fehlen, melden Sie dies an Nokia.

Wählen Sie einen Ort auf der Karte, seinen Informationsbereich am oberen Rand des Bildschirms und **Melden**.

Der Dienst steht möglicherweise nicht für Ihr Land oder Ihre Region zur Verfügung. Für das Melden unzutreffender oder fehlender Informationen ist eine Internetverbindung erforderlich.

Sie können beispielsweise folgende Probleme melden:

- Fehlende oder falsche Straßennamen
- Straßen, die gesperrt oder nicht begehbar sind
- Falsche Beschränkungen oder Geschwindigkeitsbegrenzungen

Bei der Meldung können Sie weitere Details hinzufügen.

## Internet

### Informationen zum Web-Browser



Wählen Sie  > Internet.

Lesen Sie aktuelle Nachrichten, und besuchen Sie Ihre bevorzugten Internetseiten. Sie können den Web-Browser Ihres Telefons verwenden, um Internetseiten anzuzeigen.

Zum Blättern im Web müssen Sie mit dem Internet verbunden sein.

### Surfen im Internet

Wählen Sie  > Internet.

**Tipp:** Wenn Sie über keinen Pauschaltarif von Ihrem Netzbetreiber verfügen, können Sie eine Verbindung zum Internet über ein WLAN-Netzwerk herstellen, um Telefonkosten für die Datenübertragung zu sparen.

### Wechseln zu einer Website

Geben Sie eine Internetseite in die Adressleiste ein und wählen Sie dann .

### Suchen im Internet

Geben Sie Ihren Suchbegriff in die Adressleiste ein und wählen Sie dann das Suchwort unter der Adressleiste aus.

### Vergrößern oder Verkleinern

Legen Sie zwei Finger auf den Bildschirm und bewegen Sie dann die Finger aufeinander zu oder auseinander.

### Senden eines Internet-Links

Halten Sie eine Internetseite getippt und wählen Sie dann **Senden** und wie Sie den Link senden möchten.

### Öffnen eines neuen Browserfensters

Wählen Sie  > .

### Wechseln zwischen Browserfenstern

- 1 Wählen Sie .
- 2 Streichen Sie nach links oder rechts und wählen Sie dann ein Fenster aus.

Ein Cache ist ein Speicher für die temporäre Speicherung von Daten. Wenn Sie auf passwortgeschützte vertrauliche Informationen oder einen Sicherheitsdienst zugegriffen oder den Zugriff versucht haben, leeren Sie anschließend den Cache-Speicher.

### Leeren des Cache-Speichers

Wählen Sie  > **Einstellungen** > **Datenschutz** > **Private Daten löschen** > **Cache**.

### Hinzufügen eines Lesezeichens

Wenn Sie dieselben Websites häufig aufrufen, können Sie diese zu Ihrer Lesezeichen-Ansicht hinzufügen, um schneller darauf zugreifen zu können.

Wählen Sie  > **Internet**.

Halten Sie die Internetseite beim Browsen getippt und wählen Sie dann **Lesezeichen hinzufügen**.

### Aufrufen einer als Lesezeichen gespeicherten Internetseite beim Surfen

Wählen Sie  >  und ein Lesezeichen.

### Abonnieren von Webfeeds

Sie müssen Ihre Lieblings-Websites nicht regelmäßig besuchen, um über Neuigkeiten informiert zu bleiben. Sie können Webfeeds abonnieren und automatisch Links zu den neuesten Inhalten erhalten.

Wählen Sie  > **Internet**.

Webfeeds auf Internetseiten sind in der Regel mit  gekennzeichnet. Sie werden beispielsweise verwendet, um die neuesten Schlagzeilen und Blogeinträge zu nutzen.

- 1 Öffnen Sie ein Blog oder eine Internetseite, die einen Webfeed enthält.
- 2 Halten Sie die Internetseite getippt und wählen Sie dann **Webfeed hinzufügen**.

### **Aktualisieren eines Feeds**

Drücken Sie in der Webfeeds-Ansicht lange auf den Feed und wählen Sie dann **Aktualisieren**.

### **Festlegen der automatischen Aktualisierung eines Feeds**

Drücken Sie in der Webfeeds-Ansicht lange auf den Feed und wählen Sie dann **Bearbeiten** > **Automatische Aktualisierung**.

### **Zulassen, dass eine Internetseite Ihre Standortdaten verwendet**

Wählen Sie  > **Internet**.

Unter Umständen werden Sie auf Internetseiten aufgefordert, Informationen zu Ihrem aktuellen Standort einzugeben, damit beispielsweise angezeigte Informationen für Sie personalisiert werden können. Wenn Sie einer Internetseite erlauben, Ihre Standortinformationen zu verwenden, ist Ihr Standort je nach Internetseite unter Umständen für andere sichtbar. Lesen Sie die Datenschutzerklärung der Internetseite durch.

Wählen Sie **Einmal erlauben** oder **Immer erlauben**, wenn Sie dazu aufgefordert werden.

### **Aufheben des Zugangs einer Internetseite zu Standortdaten**

- 1 Wählen Sie  > **Einstellungen** > **Datenschutz** > **Standorterlaubnisse**.
- 2 Halten Sie die Internetseite getippt und wählen Sie dann **Löschen**.

### **Aufheben des Zugangs aller Internetseiten zu Standortdaten**

Wählen Sie  > **Einstellungen** > **Datenschutz** > **Private Daten löschen** > **Standorterlaubnisse**.

### **Zugreifen auf einen Online-Dienst über NFC**

Wenn Sie einen NFC-Chip berühren, der eine Web-Adresse mit dem NFC-Bereichs Ihres Mobiltelefons enthält, wird die Internetseite im Internetbrowser Ihres Mobiltelefons geöffnet.



**Tipp:** NFC-Chips können Informationen, wie eine Telefonnummer und Visitenkarte, enthalten. Wenn Sie eine Telefonnummer in einer Werbung sehen, die NFC unterstützt, können Sie die Nummer anrufen, indem Sie das Stichwort berühren.

## Kamera und Fotos

### Infos zur Kamera



Halten Sie die Kamerataste gedrückt, um die Kamera zu öffnen.

Warum eine separate Kamera mitnehmen, wenn Ihr Mobiltelefon alle Funktionen zum Festhalten von Erinnerungen bietet? Mit Ihrer Mobiltelefonkamera können Sie problemlos Fotos und Videos aufnehmen.

Die Fotos und Videos können Sie dann später auf Ihrem Mobiltelefon anzeigen oder bearbeiten, ins Internet stellen oder an kompatible Geräte senden.

### Fotos aufnehmen

#### Aufnehmen eines Fotos

Halten Sie die Kamerataste gedrückt, um die Kamera zu öffnen.



Ihr Mobiltelefon verfügt über eine Kamera mit großem Tiefenschärfebereich. So können Sie Fotos aufnehmen, auf denen Objekte sowohl im Vorder- als auch im Hintergrund scharf gestellt sind.

Drücken Sie auf die Kamerataste. Halten Sie das Mobiltelefon still, bis das Foto gespeichert ist und das endgültige Foto angezeigt wird.

### Vergrößern oder Verkleinern

Verwenden Sie die Lautstärketasten.



Die Gesichtsverfolgung erkennt Gesichter, markiert sie mit weißen Rechtecken, und optimiert den Weißabgleich und die Belichtung. Die Gesichtsverfolgung ist standardmäßig eingeschaltet.

### Ausschalten der Gesichtsverfolgung

Wählen Sie  > .

### Tipps zu Fotos

Halten Sie die Kamerataste gedrückt, um die Kamera zu öffnen.

- Halten Sie das Gerät mit beiden Händen, damit die Kamera nicht wackelt.
- Beim Vergrößern kann sich die Fotoqualität verschlechtern.
- Sie können zu einem Kontakt in Ihrer Kontaktliste ein Foto hinzufügen. Nehmen Sie ein Foto auf und wählen Sie  > **Bild verwenden** > **Kontakt zuordnen**. Verschieben Sie den Rahmen, um das Foto zuzuschneiden, tippen Sie auf den Bildschirm, um die Symbolleiste anzuzeigen, und wählen Sie . Wählen Sie anschließend den Kontakt und .
- Wenn Sie die Kamera für ungefähr eine Minute nicht verwenden, wechselt sie in den Ruhemodus. Um die Kamera zu starten, drücken Sie kurz die Kamerataste.

Halten Sie bei Verwendung des Blitzlichts ausreichenden Sicherheitsabstand. Halten Sie das Blitzlicht nicht zu nah an Personen oder Tiere. Achten Sie darauf, dass das Blitzlicht beim Fotografieren nicht verdeckt ist.

### Aufnehmen eines Fotos im Dunkeln

Um Fotos selbst bei schwachem Licht aufzunehmen, wechseln Sie zum Nachtmodus.

Halten Sie die Kamerataste gedrückt, um die Kamera zu öffnen.

### Wechseln zum Nachtmodus



Wählen Sie  >  aus. Um das Blitzlicht zu verwenden, wählen Sie  aus.





### Videos aufzeichnen

#### Aufnehmen eines Videos

Mit Ihrem Mobiltelefon können Sie nicht nur Fotos aufnehmen, sondern auch besondere Momente in Videos festhalten.



Halten Sie die Kamerataste gedrückt, um die Kamera zu öffnen.

- 1 Um ggf. vom Foto- in den Videomodus zu wechseln, wählen Sie  .
- 2 Um die Aufnahme zu starten, drücken Sie auf die Kamerataste.
- 3 Um die Aufzeichnung zu unterbrechen, wählen Sie . Wenn Sie die Aufnahme unterbrechen und nicht innerhalb von fünf Minuten eine beliebige Taste drücken, wird die Aufnahme beendet.  
Zum Vergrößern bzw. Verkleinern drücken Sie die Lautstärketasten.
- 4 Um die Aufnahme zu beenden, drücken Sie auf die Kamerataste. Das Video wird automatisch unter Galerie gespeichert.

**Tipp:** Sie können Ihr Video als Multimedia-Mitteilung versenden. Um die Größe des zu sendenden Videos zu begrenzen, wählen Sie vor der Aufnahme    >  > **Videoqualität** und dann eine Größe, die klein genug ist, wie z. B. MMS-Qualität.

#### Tipps zu Videos

Halten Sie die Kamerataste gedrückt, um die Kamera zu öffnen.

- Um vom Foto- in den Videomodus zu wechseln, wählen Sie  .
- Die besten Ergebnisse erzielen Sie, wenn Sie vor der Aufnahme alle geöffneten Programme schließen.
- Verwenden Sie zur Speicherung der Aufnahme möglichst den Massenspeicher Ihres Mobiltelefons.
- Wenn Sie Videos auf einer Speicherkarte aufzeichnen, sollten Sie für eine optimale Leistung eine kompatible, schnelle, hochwertige microSD-Karte eines bekannten Herstellers verwenden. Die empfohlene microSD-Kartenklasse ist 4 (32 Mbit/s (4 MByte/s)) oder höher.

Sichern Sie vor der ersten Verwendung wichtige Inhalte auf der Karte und formatieren Sie diese mithilfe Ihres Mobiltelefons, auch wenn die Karte bereits in einem Nokia Mobiltelefon formatiert oder verwendet wurde. Bei der Formatierung werden sämtliche auf der Karte gespeicherten Inhalte gelöscht.

Falls die Leistungsfähigkeit der Speicherkarte mit der Zeit abnimmt, sichern Sie wichtige Inhalte auf der Karte und formatieren Sie diese mithilfe Ihres Mobiltelefons.

## Speichern von Standortdaten mit Ihren Fotos und Videos

Möchten Sie genau wissen, wo Sie ein bestimmtes Foto oder Video aufgenommen haben? Oder möchten Sie diese Informationen lieber nicht mit Ihren Fotos oder Videos festhalten? Ändern Sie die Einstellungen für die Standortaufzeichnung auf Ihrem Mobiltelefon.

### Ein- oder Ausschalten der Standortaufzeichnung

- 1 Wählen Sie  > **Einstellung. und Datenschutz.**
- 2 Schalten Sie **Standort in Kamera speich.** auf Ja oder Nein.

Standortdaten können einem Foto oder Video zugeordnet werden, wenn Ihr Standort über das Mobilfunknetz oder GPS ermittelt werden kann. Wenn Sie ein Foto oder ein Video freigeben, das Standortdaten enthält, sind diese möglicherweise für die Personen zugänglich, die das Foto oder das Video anzeigen. Das Geotagging kann in den Kameraeinstellungen deaktiviert werden.

Die Koordinatensuche für Ihren Standort kann einige Minuten dauern.



Die Verfügbarkeit und die Qualität der GPS-Signale können durch Ihren Standort, durch die Satellitenpositionen, durch Gebäude, natürliche Hindernisse, Wetterbedingungen sowie durch Korrekturen der US-Behörden an den GPS-Satelliten beeinträchtigt werden. In Gebäuden oder unterirdisch sind GPS-Signale möglicherweise nicht verfügbar.

Setzen Sie GPS nicht für genaue Standortbestimmungen ein, und verlassen Sie sich niemals ausschließlich auf die Standortdaten des GPS-Empfängers oder von Mobilfunknetzen.

## Senden eines Fotos oder Videos

Bilder sagen mehr als Worte. Senden Sie in einer Multimedia- oder Mail-Mitteilung oder über Bluetooth ein Foto oder ein Video, wenn Sie mit anderen einen besonderen Moment teilen oder wichtige Informationen vermitteln möchten.

### Senden einer Multimedia- oder Mail-Mitteilung

- 1 Nehmen Sie ein Foto oder ein Video auf.
- 2 Wählen Sie  > **Senden.**
- 3 Wählen Sie **Als Mitteilung** oder **Als Mail.**
- 4 Um einen Kontakt als Empfänger hinzuzufügen, wählen Sie **An.** Sie können auch im Feld **An** den Namen, die Telefonnummer oder die Adresse des Empfängers angeben.
- 5 Wählen Sie .

### Senden über Bluetooth

- 1 Nehmen Sie ein Foto oder ein Video auf.
- 2 Wählen Sie  > **Senden** > **Über Bluetooth**.
- 3 Wählen Sie das anzuschließende Mobiltelefon aus oder suchen Sie nach weiteren Mobiltelefonen.

Wenn für das andere Mobiltelefon ein Passcode erforderlich ist, geben Sie diesen ein.

### Senden eines Fotos oder anderer Inhalte an ein anderes Mobiltelefon, das NFC unterstützt

Sie können Ihre Fotos, Videos, Kontakte und Meine Karte übertragen, wenn Sie ein anderes kompatibles Mobiltelefon berühren, das NFC unterstützt.

### Übertragen eines Fotos

- 1 Wählen Sie das Foto in der Galerie.
- 2 Berühren Sie den NFC-Bereich auf dem anderen Mobiltelefon mit dem NFC-Bereich Ihres Mobiltelefons. Das Foto wird per Bluetooth Verbindung übertragen.

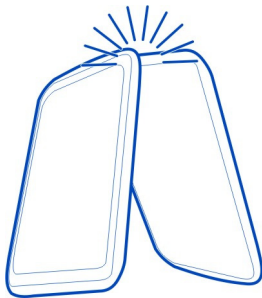

Der Ort des NFC-Bereichs kann variieren. Weitere Informationen finden Sie in der Bedienungsanleitung des anderen Mobiltelefons.

### Übertragen eines Fotos oder Videos direkt von der Kamera

Möchten Sie Ihr Foto oder Video mit Ihren Freunden teilen? Laden Sie es auf einen sozialen Netzwerkdienst hoch.

Halten Sie die Kamerataste gedrückt, um die Kamera zu öffnen.

Nachdem Sie ein Foto oder Video aufgenommen haben, wählen Sie  und befolgen Sie dann die Anweisungen auf dem Mobiltelefon.



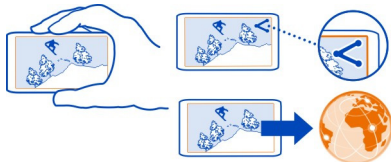

Beim erstmaligen Hochladen eines Fotos oder Videos auf einen sozialen Netzwerkdienst müssen Sie sich bei dem Dienst anmelden. Der Dienst wird dann zur Liste der Freigabedienste auf Ihrem Mobiltelefon hinzugefügt.

Nicht alle sozialen Netzwerkdienste unterstützen alle Dateiformate oder Videos, die in hoher Qualität aufgezeichnet wurden.

**Tipp:** Sie können Ihre Fotos und Videos auch auf ein anderes Mobiltelefon übertragen, das NFC unterstützt. Berühren Sie hierzu das andere Mobiltelefon mit dem NFC-Bereich, nachdem Sie ein Foto oder Video aufgenommen haben.

### Festlegen des Speicherorts der Fotos und Videos

Wenn sich eine Speicherkarte im Mobiltelefon befindet, können Sie festlegen, wo die von Ihnen aufgenommenen Fotos und Videos gespeichert werden sollen.

- 1 Wählen Sie > **Einstellung..**
- 2 Wählen Sie **Programmeinstell.** > **Kamera** und dann **Bild** oder **Video**.
- 3 Wählen Sie **Verwendeter Speicher** und eine Option aus.

### Fotos

#### Info über die Galerie

Wählen Sie > **Galerie**.

Geben Sie von Ihnen aufgezeichnete Videos wieder oder durchsuchen und zeigen Sie aufgenommene Fotos an.

Sie können Ihre Fotos und Videos auch auf einem kompatiblen Fernseher anzeigen.

Organisieren Sie Ihre Fotos und Videos in Alben, damit Sie diese leichter wiederfinden können.

### Anzeigen von Fotos und Videos

Wählen Sie > **Galerie** aus.

### Durchsuchen von Fotos

Streichen Sie mit dem Finger nach oben oder unten.

### Anzeigen eines Fotos

Wählen Sie das Foto.

Um das folgende Foto anzuzeigen, streichen Sie von rechts nach links. Um das vorhergehende Foto anzuzeigen, streichen Sie von links nach rechts.

### Vergrößern

Legen Sie zwei Finger auf den Bildschirm und spreizen Sie dann die Finger. Um die Anzeige zu verkleinern, bewegen Sie die Finger aufeinander zu.

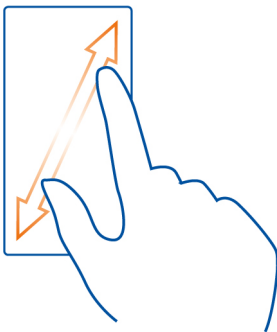

**Tipp:** Tippen Sie zur schnellen Vergrößerung oder Verkleinerung zweimal auf den Bildschirm.

### Anzeigen der Symbolleiste

Tippen Sie auf das Display.

### Anzeigen von Fotos in einer Diashow

Wählen Sie ein Foto und  > **Diashow** > **Wiedergabe**. Die Diashow startet ab dem ausgewählten Foto.

### Anzeigen der Fotos in einem Album als Diashow

Öffnen Sie die Registerkarte Alben . Drücken Sie lange auf das Album und wählen Sie dann **Diashow**.

## Ändern der Einstellungen der Diashow

Wählen Sie ein Foto und  > **Diashow** > **Einstellungen**.

## Video abspielen

Wählen Sie das Video aus. Videos sind mit  gekennzeichnet.



Fotos und Videos können in einer Mail oder Multimedia-Mitteilung an Sie gesendet werden. Um diese Fotos und Videos später anzuzeigen, speichern Sie diese in der Galerie.

## Speichern eines Fotos oder Videos in der Galerie

- 1 Wählen Sie in der Multimedia-Mitteilung das Foto oder Video aus.
- 2 Tippen Sie auf den Bildschirm und wählen Sie dann  > **Speichern**.

## Bearbeiten eines aufgenommenen Fotos

 Sie können Effekte, Text, Clipart oder Rahmen zu Ihren Fotos hinzufügen.

- 1 Wählen Sie  > **Foto-Editor** und das Foto.
- 2 Um einen Effekt hinzuzufügen, wählen Sie eine Option aus der Symbolleiste.
- 3 Um das bearbeitete Foto zu speichern, wählen Sie  > **Speichern** Das ursprüngliche Foto wird nicht durch das bearbeitete Foto ersetzt.

Um Ihre bearbeiteten Fotos anzuzeigen, wählen Sie  > **Galerie**.

## Organisieren Ihrer Fotos

Haben Sie viele Fotos auf Ihrem Mobiltelefon und würden Sie gerne einfacher finden, wonach Sie suchen? Sie können Ihre Fotos in Alben organisieren.

Wählen Sie  > **Galerie**.

## Erstellen eines neuen Albums

Öffnen Sie die Registerkarte Alben  und wählen Sie dann . Geben Sie einen Namen für das Album ein.

## Verschieben eines Fotos in ein Album

- 1 Drücken Sie lange auf das Foto und wählen Sie dann **In Album einfügen**.
- 2 Wählen Sie das Album, in das das Foto verschoben werden soll. Um ein neues Album für das Foto zu erstellen, wählen Sie **Neues Album**.



**Tipp:** Um mehrere Fotos in ein Album zu verschieben, drücken Sie lange auf ein Foto und wählen Sie dann **Markieren**. Markieren Sie die Fotos und drücken Sie lange auf eines davon. Wählen Sie dann **In Album einfügen**.



### Umbenennen oder Löschen eines Albums

Drücken Sie lange auf das Album und wählen Sie dann **Umbenennen** oder **Löschen**. Die Fotos und Videos im Album werden nicht von Ihrem Mobiltelefon gelöscht.

### Übertragen eines Fotos oder Videos aus der Galerie

Möchten Sie Ihre Fotos oder Videos auf einen sozialen Netzwerkdienst hochladen, damit Ihre Freunde und Verwandten sie sehen können? Sie können dies direkt von der Galerie aus tun.

- 1 Wählen Sie  > **Galerie**.
- 2 Wählen Sie ein Foto oder Video, das Sie hochladen möchten.
- 3 Tippen Sie auf das Foto oder Video und wählen Sie dann .
- 4 Fügen Sie ggf. einen Titel hinzu und befolgen Sie dann die Anweisungen auf dem Mobiltelefon.

**Tipp:** Wenn Sie mehrere Elemente übertragen möchten, wählen Sie in der Hauptansicht . Markieren Sie die gewünschten Elemente und wählen Sie erneut .

**Tipp:** Sie können Ihre Fotos und Videos auch auf ein anderes Nokia Mobiltelefon übertragen, das NFC unterstützt. Wählen Sie dazu ein Foto oder ein Video aus und berühren Sie den NFC-Bereich auf dem anderen Mobiltelefon mit dem NFC-Bereich Ihres Mobiltelefons.

### Anzeigen von Fotos und Videos auf einem Fernseher

Sie können Ihre Fotos und Videos auch auf einem kompatiblen Fernseher Ihren Familienangehörigen und Freunden zeigen.

Dazu benötigen Sie das Nokia Videoanschlusskabel (separat erhältlich), und Sie müssen gegebenenfalls die TV-Ausgangseinstellungen sowie das Seitenverhältnis ändern.

Um die TV-Ausgangseinstellungen zu ändern, wählen Sie  > **Einstellung**. und **Telefon** > **Zubehör** > **TV-Ausgang**.

### Anzeigen von Fotos und Videos auf einem Fernseher mit Standardauflösung

- 1 Schließen Sie ein Nokia Videoanschlusskabel an den Videoeingang eines kompatiblen Fernseher an. Die Stecker und Anschlüsse sind entsprechend farbkodiert.

- 2 Verbinden Sie das andere Ende des Videoanschlusskabels mit dem Nokia AV-Anschluss Ihres Mobiltelefons. Möglicherweise müssen Sie **TV-Ausgang** als Verbindungstyp wählen.
- 3 Wählen Sie das Foto oder Video auf Ihrem Mobiltelefon.

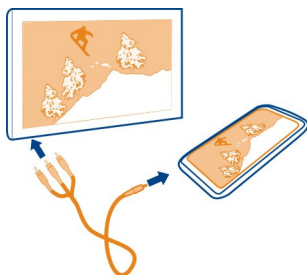

Schließen Sie keine Produkte an, die ein Ausgangssignal erzeugen, da das Gerät dadurch beschädigt werden kann. Schließen Sie keine Spannungsquelle an den Nokia AV-Anschluss an. Achten Sie besonders auf die Einstellung der Lautstärke, wenn Sie ein externes Gerät oder Headset, das nicht von Nokia für die Verwendung mit diesem Gerät zugelassen wurde, an den Nokia AV-Anschluss anschließen.

### Synchronisieren Ihrer Fotos und Videos zwischen Ihrem Mobiltelefon und dem Computer

Haben Sie Fotos oder Videos mit Ihrem Mobiltelefon aufgenommen, die Sie auf Ihrem Computer ansehen möchten? Mit einem USB-Kabel können Sie einfach Ihre Fotos und Videos zwischen Ihrem Mobiltelefon und einem Computer synchronisieren.

- 1 Schließen Sie das Mobiltelefon über ein kompatibles USB-Kabel an einen kompatiblen Computer an.  
Wenn Sie die Inhalte zwischen einer Speicherkarte in Ihrem Mobiltelefon und einem Computer synchronisieren möchten, stellen Sie sicher, dass die Speicherkarte in Ihr Mobiltelefon eingesetzt wurde.
- 2 Öffnen Sie die Nokia Suite auf Ihrem Computer und befolgen Sie dann die in der Nokia Suite angezeigten Anweisungen.

### Sichern Ihrer Fotos

Möchten Sie ganz sicher sein, dass wichtige Fotos nicht verloren gehen? Sie können Ihre Fotos mit der Nokia Suite auf Ihrem Computer sichern.

- 1 Schließen Sie das Mobiltelefon über ein kompatibles USB-Kabel an einen kompatiblen Computer an.

Wenn Sie die Inhalte zwischen einer Speicherkarte im Mobiltelefon und einem Computer kopieren möchten, stellen Sie sicher, dass die Speicherkarte in Ihr Mobiltelefon eingesetzt wurde.

- Öffnen Sie die Nokia Suite auf Ihrem Computer und befolgen Sie dann die in der Nokia Suite angezeigten Anweisungen zur Synchronisierung der Galerie.

### Video-Editor

#### Infos zum Video-Editor

---

 Wählen Sie  > Video-Editor.

Sie können Bilder und Videos mit Musik, Effekten und Text untermalen und sie somit leicht in kurze Filme oder Diashows verwandeln.

Folgende Codecs und Dateiformate werden unterstützt: MPEG-4, H.263, H.263 BL, WMV, JPEG, PNG, BMP, GIF, MP3, AAC/AAC+/eAAC+, WAV und AMR-NB/AMR-WB.

Speichern Sie die Tondateien, die Sie in einem Film verwenden möchten, im Ordner Tondateien auf Ihrem Mobiltelefon.







Eine DRM-geschützte Tondatei kann einem Film nicht hinzugefügt werden.

#### Erstellen eines Films

---

Sie können kurze Filme anhand von Ihren Bildern und Videos erstellen, um sie Freunden und Familienmitgliedern zugänglich zu machen.

Wählen Sie  > Video-Editor und .





- Um Ihrem Film Videos und Bilder hinzuzufügen, wählen Sie . Um die ausgewählten Dateien anzuzeigen, streichen Sie mit dem Finger nach links oder rechts.
- Um Übergänge zwischen Videos und Bildern hinzuzufügen, Wählen Sie  aus.
- Um Hintergrundklänge hinzuzufügen, wählen Sie .
- Um Text oder Untertitel zu Ihrem Film hinzuzufügen, wählen Sie .
- Um Ihren Film zu bearbeiten, wählen Sie . Im Bearbeitungsmodus können Sie die Länge des Videos schneiden oder definieren, wie lange ein Bild angezeigt wird.
- Um Ihren Film zu speichern, wählen Sie  > **Video speichern** aus.  
Sie können den Film später erneut bearbeiten. Um Ihr Projekt zu speichern, wählen Sie  > **Projekt speichern** aus.

Um den Film später anzusehen, wählen Sie  > **Galerie**.

## Erstellen einer Diashow

Sie möchten aus Ihren Urlaubsfotos eine glanzvolle Diashow machen? Mit Vorlagen für verschiedene Stimmungen und Anlässe können Sie Diashows für Geburtstage, Partys oder Ferien machen.

Wählen Sie  > **Video-Editor** und .

- 1 Wählen Sie eine Vorlage, die für die Diashow verwendet werden soll. Wenn Sie eine Vorlage wählen, wird eine Vorschau angezeigt.
- 2 Um Fotos zur Diashow hinzuzufügen, wählen Sie .
- 3 Um Hintergrundklänge hinzuzufügen, wählen Sie .
- 4 Um einen Titel hinzuzufügen, wählen Sie **Ab.**
- 5 Um eine Vorschau Ihrer Diashow anzuzeigen, wählen Sie  > **Vorschau** aus.
- 6 Um Ihre Diashow zu speichern, wählen Sie  > **Video speichern** aus, wenn Sie eine Vorschau Ihrer Diashow anzeigen.
- 7 Sie können die Diashow später erneut bearbeiten. Um Ihr Projekt zu speichern, wählen Sie  > **Projekt speichern** aus.

Um die Diashow später anzusehen, wählen Sie  > **Galerie**.

## Unterhaltung

### Musik-Player

#### Info zum Musik-Player

 Wählen Sie  > **Musik-Player**.

Mit dem Musik-Player Ihres Mobiltelefons können Sie unterwegs Musik und Podcasts anhören.



### Musikwiedergabe

Wählen Sie  > **Musik-Player**.



- 1 Wählen Sie das Symbol  und die gewünschte Ansicht aus. Sie können die Songs nach Song, Genre oder Album durchsuchen.
- 2 Wählen Sie einen Titel oder ein Album aus.

**Tipp:** Um die Songs in zufälliger Reihenfolge wiederzugeben, wählen Sie das Symbol  aus.

### **Pausieren und Fortsetzen der Wiedergabe**

Um die Wiedergabe zu unterbrechen, wählen Sie das Symbol  aus. Um die Wiedergabe fortzusetzen, wählen Sie das Symbol  aus.

### **Vor- oder Rücklauf in einem Song**

Drücken Sie lange auf das Symbol  oder .

### **Wiederholte Wiedergabe eines Titels**

Wählen Sie das Symbol  aus.

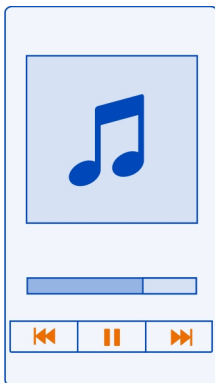

**Tip:** Bei der Rückkehr in die Startansicht können Sie die Musik im Hintergrund laufenlassen.

### **Neue Wiedergabeliste**

Möchten Sie je nach Stimmung unterschiedliche Musiktitel anhören? Mit Wiedergabelisten können Sie eine Liste mit Songs erstellen, die in einer bestimmten Reihenfolge abgespielt werden sollen.

Wählen Sie  > **Musik-Player**.

- 1 Drücken Sie lange auf einen Song, ein Album oder ein Genre und wählen Sie dann **Zur Wiedergabeliste hinzuf..**
- 2 Geben Sie einen Namen für die Wiedergabeliste ein.



### Abspielen einer Wiedergabeliste

Wählen Sie  > **Wiedergabelisten** und eine Wiedergabeliste aus.

### Entfernen eines Songs aus der Wiedergabeliste

Drücken Sie in der Ansicht für die Wiedergabeliste lange auf den Song und wählen Sie dann **Entfernen**.

Hierbei wird der Song lediglich aus der Wiedergabeliste, nicht jedoch vom Mobiltelefon entfernt.

**Tipp:** Musik-Player erstellt automatisch eine Wiedergabeliste der am häufigsten wiedergegebenen Songs, der vor kurzem wiedergegebenen Songs und der vor kurzem hinzugefügten Songs.

### Synchronisieren Ihrer Musik zwischen Mobiltelefon und PC

Sind auf Ihrem PC Musiktitel gespeichert, die Sie auf Ihrem Mobiltelefon anhören möchten? Die Nokia Suite bietet die schnellste Möglichkeit, um Musik auf Ihr Mobiltelefon zu kopieren. Sie können damit außerdem auch Ihre Musiksammlung verwalten und synchronisieren.



- 1 Schließen Sie das Mobiltelefon über ein kompatibles USB-Kabel an einen kompatiblen Computer an.
- 2 Streichen Sie auf Ihrem Mobiltelefon vom Benachrichtigungsbereich nach unten und wählen Sie **USB** > **Nokia Suite** aus.
- 3 Öffnen Sie auf Ihrem Computer die Nokia Suite. Stellen Sie sicher, dass Sie die aktuelle Version der Nokia Suite verwenden.
- 4 Ziehen Sie die Musik auf Ihr Mobiltelefon und legen Sie sie dort ab. Weitere Informationen finden Sie in der Hilfe zur Nokia Suite.
- 5 Wählen Sie unter Musik-Player das  > **Musikbibliothek** > **Aktualisieren**.

Laden Sie die aktuelle Version der Nokia Suite von [www.nokia.com/support](http://www.nokia.com/support) herunter.

Einige Musikdateien sind möglicherweise durch Digital Rights Management (DRM) geschützt und können nur auf einem Gerät wiedergegeben werden.

### Info zu Nokia Music

 Wählen Sie  > Nokia Music.

Mit Nokia Music können Sie Songs kaufen und auf Ihr Mobiltelefon und Ihren Computer herunterladen. Entdecken Sie mit Nokia Music neue Musik und alte Lieblingslieder.

Es stehen je nach Land Ihres Wohnsitzes verschiedene Dienste und Optionen zur Verfügung.

Zum Herunterladen von Musik benötigen Sie ein Nokia Konto. Dies ist kostenlos.

Sie können ein Nokia Konto erstellen, Nokia Music beitreten und sich über folgende Optionen bei Ihrem Konto anmelden:

- Ihr Telefon
- Webbrowser (kompatibel)
- Nokia Suite

Falls Sie bereits über ein Nokia Konto verfügen, können Sie dieses für Nokia Music verwenden.

Falls Sie noch über Guthaben oder Downloads verfügen oder mit Ihrem Nokia Konto unbegrenzt Downloads durchführen können, deaktivieren Sie dieses Konto nicht, um diese nicht zu verlieren.

### Aufnahme von Tönen

Wählen Sie  > Aufnahme.

### Aufnehmen von Soundclips

Wählen Sie  aus.

### Anhalten der Aufzeichnung

Wählen Sie  aus. Der Soundclip wird automatisch im Ordner Tondateien des Programms Dateien gespeichert.

### Senden eines aufgenommenen Soundclips als Audiomitteilung

Wählen Sie  > Senden aus.

## Wiedergeben von Musik über ein Radio Der UKW-Sender



Wählen Sie  > Radiowied..

Sie können auf Ihrem Mobiltelefon gespeicherte Musik über ein kompatibles UKW-Radio, z. B. ein Autoradio oder eine Stereoanlage, wiedergeben.

Die Reichweite des UKW-Senders liegt bei ungefähr 2 Metern. Hindernisse wie Wände, andere elektronische Geräte oder öffentliche Radiosender können Störungen in der Übertragung verursachen. Der Frequenzbereich des UKW-Senders ist je nach Region unterschiedlich.



Der UKW-Sender verursacht möglicherweise Störungen bei UKW-Radios in der näheren Umgebung, die auf derselben Frequenz empfangen. Suchen Sie zur Vermeidung von Störungen immer nach einer freien UKW-Frequenz auf dem Empfängerradio, bevor Sie den UKW-Sender aktivieren.

Der UKW-Sender kann nicht gleichzeitig mit dem UKW-Radio auf dem Mobiltelefon verwendet werden.

**!** **Hinweis:** In einigen Ländern gelten möglicherweise Einschränkungen für die Nutzung des UKW-Senders. Weitere Informationen erhalten Sie von den örtlichen Behörden und unter [www.nokia.com/fmtransmitter](http://www.nokia.com/fmtransmitter).

## Abspielen eines Songs über das Radio

Möchten Sie Musik mit einer höheren Lautstärke oder über qualitativ hochwertigere Hi-Fi-Stereolautsprecher wiedergeben? Sie können Musik über das UKW-Radio abspielen.

- 1 Stellen Sie das Empfängerradio auf eine freie Frequenz ein.
- 2 Wählen Sie  > **Musik-Player**.
- 3 Wählen Sie einen Musiktitel oder eine Wiedergabeliste aus.
- 4 Wählen Sie  > **Wiedergabe über Radio**.
- 5 Geben Sie die Frequenz ein, die Sie für das Empfängerradio einstellen haben. Ist beispielsweise in Ihrer Region die Frequenz 107,8 MHz frei und stellen Sie Ihr UKW-Radio auf diese Frequenz ein, müssen Sie auch den UKW-Sender auf 107,8 MHz einstellen.

Um die Lautstärke einzustellen, verwenden Sie die Lautstärkeregelung am Empfängerradio. Stellen Sie sicher, dass die Lautstärke nicht stummgeschaltet ist.

**Tipp:** Um den UKW-Sender schnell und einfach aktivieren oder deaktivieren zu können, fügen Sie Ihrer Startansicht das Wiedergabe über Radio-Widget hinzu.

Diese Anwendung wird nur für den privaten Gebrauch legal erworbener Inhalte bereitgestellt.

### UKW-Radio

#### Das UKW-Radio

 Wählen Sie  > UKW-Radio.

Sie können sich mit Ihrem Mobiltelefon UKW-Radiosender anhören. Schließen Sie einfach ein Headset an und wählen Sie einen Sender aus.

Um Radio zu hören, müssen Sie ein kompatibles Headset an das Gerät anschließen. Das Headset fungiert als Antenne.



Es ist nicht möglich, über ein Bluetooth Headset Radio zu hören.

Sie können sogar Radio hören, wenn sich das Mobiltelefon im Offline-Modus befindet und Sie keine Verbindung zum Mobilfunknetz haben. Die Qualität der Radioübertragung ist von der Stärke des UKW-Funksignals am Standort abhängig.

Während Sie Radio hören, können Sie einen Anruf tätigen oder entgegennehmen. Das Radio wird während eines aktiven Anrufs automatisch stumm geschaltet.



#### Suchen und Speichern von Radiosendern

Suchen Sie nach Ihren Lieblings-Radiosendern und speichern Sie sie, damit Sie sie schnell wiederfinden.



Wählen Sie  > UKW-Radio.

Wenn Sie das UKW-Radio zum ersten Mal verwenden, sucht das Programm automatisch nach verfügbaren Radiosendern. Werden keine Radiosender gefunden, können Sie die Frequenz manuell einstellen. Sie können außerdem später die automatische Sendersuche verwenden.

### Manuelles Einstellen der Frequenz

- 1 Wählen Sie  >  > **Sender manuell einstellen** aus.
- 2 Um die Frequenz festzulegen, wählen Sie die Pfeile nach oben und unten aus. Der unterstützte Frequenzbereich ist 87,5–108,0 MHz.

### Suchen nach verfügbaren Sendern



Wählen Sie  >  aus.

### Radioempfang

Hören Sie unterwegs Ihre Lieblings-Radiosender!

Wählen Sie  > **UKW-Radio**.



### Wechseln zum folgenden oder vorhergehenden Sender

Wählen Sie das Symbol  oder  aus.

### Anzeigen aller verfügbaren Sender

Wählen Sie das Symbol  aus.

### Suchen nach weiteren verfügbaren Sendern

Drücken Sie lange auf das Symbol  oder .

**Tipp:** Um leicht auf das Radio zugreifen zu können, fügen Sie das Radio-Widget zur Startansicht hinzu.

### Neuanordnen der Liste der gespeicherten Sender

Sie können die Liste der gespeicherten Sender so anordnen, dass sich Ihre Liebblingssender am Anfang der Liste befinden.

Wählen Sie  > **UKW-Radio**.

Die gespeicherten Stationen werden in der Ansicht Senderliste aufgeführt.

### Verschieben eines Senders in der Liste

- 1 Wählen Sie in der Symbolleiste das Symbol  aus.
- 2 Halten Sie einen Sendernamen gedrückt und wählen Sie dann im Popup-Menü die Option **Verschieben**.
- 3 Wählen Sie die neue Position in der Liste.

### Spiele mit einem Freund unter Verwendung von NFC

Möchten Sie Spaß haben und gegen einen Freund antreten? Wenn Sie und ein Freund beide kompatible Mobiltelefone haben, die NFC unterstützen, können Sie gegeneinander spielen.

- 1 Öffnen Sie ein Spiel, das NFC unterstützt.
- 2 Befolgen Sie die gezeigten Anweisungen.

### Videos

#### Informationen zu Videos

 Wählen Sie  > Videos.



Sie können unterwegs mit Ihrem Telefon Videos durchsehen, herunterladen und ansehen.

**Tip:** Neue interessante Videos finden Sie im Nokia Store. Weitere Informationen finden Sie unter [www.nokia.com/support](http://www.nokia.com/support).

Die Verwendung von Diensten oder das Herunterladen von Inhalten kann bedeuten, dass große Datenmengen übertragen werden, die entsprechende Übertragungskosten verursachen.

#### Video abspielen

Wählen Sie  > Videos.

Um Ihre Videosammlung zu durchsuchen, öffnen Sie die Registerkarte . Um die von Ihnen aufgezeichneten Videos zu durchsuchen, wählen Sie  > Galerie.

Um Ihre Videodienste zu durchsuchen, öffnen Sie die Registerkarte .

#### Ansehen eines Videos

Wählen Sie ein Video aus, das Sie abspielen möchten. Um die Bedienelemente des Video-Players zu verwenden, tippen Sie auf den Bildschirm.



#### Ansehen eines Videos mit Surround-Sound

Schließen Sie kompatible Kopfhörer an Ihr Mobiltelefon an und wählen Sie dann das  aus, um die Funktion Dolby™ Headphone einzuschalten.

#### Pausieren oder Fortsetzen der Wiedergabe

Wählen Sie  oder  aus.

**Vor- oder Rücklauf**

Halten Sie  oder  gedrückt.

**Zoomen (vergrößerte oder verkleinerte Darst.)**

Tippen Sie während der Wiedergabe zweimal auf das Display.

**Kopieren Ihrer Videos zwischen Ihrem Mobiltelefon und dem Computer**

Haben Sie Videos mit Ihrem Mobiltelefon aufgezeichnet, die Sie sich auf Ihrem Computer ansehen möchten? Oder möchten Sie Ihre Videos von Ihrem Mobiltelefon auf Ihren Computer kopieren? Verwenden Sie ein kompatibles USB-Datenkabel, um Ihre Videos zwischen Ihrem Mobiltelefon und einem Computer zu kopieren.

- 1 Schließen Sie Ihr Mobiltelefon über ein geeignetes USB-Datenkabel an einen Computer an.  
Wenn Sie zwischen einer Speicherkarte in Ihrem Mobiltelefon und einem Computer kopieren, stellen Sie sicher, dass die Speicherkarte eingesteckt ist.
- 2 Öffnen Sie die Nokia Suite auf Ihrem Computer und befolgen Sie die angezeigten Anweisungen.

**Uhr und Kalender****Uhr****Informationen zur Uhr**

 Wählen Sie  > Uhr.

**Tip:** Um die Uhr zu öffnen, können Sie die Uhr auch in der Startansicht auswählen.

Verwalten und richten Sie Erinnerungen ein, und zeigen Sie die lokale Uhrzeit in verschiedenen Ländern und Städten an.

**Einstellen von Uhrzeit und Datum**

Wählen Sie in der Startansicht die Uhr aus.

Wählen Sie  > **Einstellungen** > **Uhrzeit** oder **Datum** aus.

**Einrichten eines Weckalarms**

Sie können Ihr Mobiltelefon als Wecker verwenden.

Wählen Sie in der Startansicht die Uhr.

- 1 Wählen Sie .
- 2 Stellen Sie die Weckalarmzeit ein und geben Sie eine Beschreibung ein.

- 3 Zum Einstellen des Alarmsignals beispielsweise zu derselben Zeit an jedem Tag, wählen Sie **Wiederholen**.

### Entfernen einer Weckzeit

Wählen und halten Sie die Weckzeit und wählen Sie dann im Popup-Menü **Weckzeit entfernen**.

### Stummschalten von Wecksignalen

Wenn ein Wecksignal ertönt, können Sie das Wecksignal stumm schalten. Dadurch wird das Wecksignal für einen definierten Zeitraum angehalten.

Wenn das Wecksignal ertönt, wählen Sie **Später erinn..**

### Festlegen der Länge des Schlummerintervalls

- 1 Wählen Sie in der Startansicht die Uhr.
- 2 Wählen Sie  > **Einstellungen** > **Erinnerungsintervall** und dann den Zeitraum aus.

**Tipp:** Sie können die Wecksignale auf Schlummern setzen, indem Sie Ihr Mobiltelefon umdrehen.

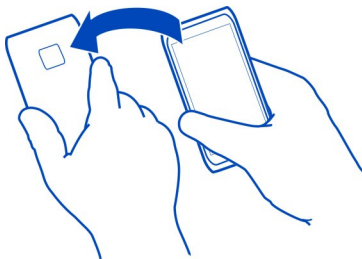

### Automatisches Aktualisieren von Uhrzeit und Datum

Sie können Ihr Mobiltelefon so einstellen, dass Uhrzeit, Datum und Zeitzone automatisch angepasst werden. Die automatische Anpassung ist ein Netzdienst.

Wählen Sie in der Startansicht die Uhr.

Wählen Sie  > **Einstellungen** > **Automatische Zeitanpassung** > **Ein**.



## Ändern der Zeitzone auf Reisen

Sie können die Uhr bei Auslandsreisen auf die lokale Uhrzeit einstellen oder die Zeit an verschiedenen Orten anzeigen.

Wählen Sie in der Startansicht die Uhr.

Öffnen Sie die Registerkarte "Weltuhr" .

### Hinzufügen eines Standorts

Wählen Sie  und einen Ort aus. Sie können bis zu 15 Orte hinzufügen. Bei Ländern mit mehreren Zeitzonen können Sie mehrere Orte hinzufügen.

### Geben Sie Ihren aktuellen Standort an.

Wählen und halten Sie einen Standort und wählen Sie dann im Popup-Menü **Als aktuellen Standort**.

Die Uhrzeit auf dem Mobiltelefon wird entsprechend dem ausgewählten Standort geändert. Überprüfen Sie, ob die Uhrzeit korrekt ist.

**Tipp:** Sie möchten einen Ort schnell entfernen? Halten Sie den Ort gedrückt und wählen Sie dann im Popup-Menü **Entfernen** aus.

## Anzeigen der Uhrzeit in verschiedenen Städten

Um die Uhrzeit an verschiedenen Orten anzuzeigen, fügen Sie sie der Registerkarte "Weltuhr" hinzu. Sie können für die Orte auch Bilder einfügen, z. B. das Bild eines Freundes, der in der entsprechenden Stadt wohnt, oder die Ansicht einer beliebigen Touristenattraktion.

Wählen Sie in der Startansicht die Uhr aus.

Öffnen Sie die Registerkarte "Weltuhr" .

### Hinzufügen eines Standorts

Wählen Sie  und einen Ort aus. Sie können bis zu 15 Orte hinzufügen. Bei Ländern mit mehreren Zeitzonen können Sie mehrere Orte hinzufügen.

### Hinzufügen eines Bilds für einen Standort

Wählen und halten Sie den Ort und wählen Sie dann im Popup-Menü **Bild ändern** und anschließend ein Bild aus.

## Kalender

### Informationen zum Kalender



**12** Wählen Sie  > Kalender.

Mit dem Kalender Ihres Mobiltelefons können Sie Ihre Termine organisieren.

**Tipp:** Sie möchten schnell auf Ihren Kalender zugreifen? Fügen Sie ein Kalender-Widget zur Startansicht hinzu.



### Durchsuchen Ihres Kalenders in verschiedenen Ansichten

Sie möchten sämtliche Kalenderereignisse für einen bestimmten Tag anzeigen? Sie können Ihre Kalenderereignisse in verschiedenen Ansichten durchsuchen.

- 1 Wählen Sie  > Kalender aus.
- 2 Wählen Sie  und eine gewünschte Ansicht aus.

**Tipp:** Um zur vorherigen oder nächsten Tages- oder Monatsansicht zu wechseln, streichen Sie nach links oder rechts.

### Hinzufügen eines Kalenderereignisses

- 1 Wählen Sie  > Kalender aus.
- 2 Wählen Sie  aus. Als Typ des Kalenderereignisses ist standardmäßig Besprechung ausgewählt.
- 3 Füllen Sie die Felder aus.
- 4 Um das Kalenderereignis in regelmäßigen Zeitabständen zu wiederholen, wählen Sie  und das Zeitintervall aus. Wählen Sie **Wiederholen bis** und geben Sie dann das Enddatum ein.
- 5 Wählen Sie **Speichern** aus.

**Tipp:** Sie können auch in der Tagesansicht Kalenderereignisse hinzufügen. Halten Sie die Startzeit gedrückt und legen Sie mithilfe der Pfeile die Dauer fest.

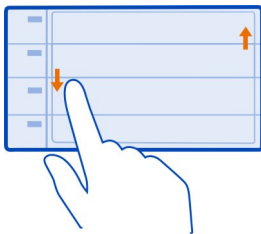



### Verwenden von unterschiedlichen Kalendern für Arbeit und Freizeit

Sie können mehrere Kalender haben. Erstellen Sie einen für die Arbeit und einen für die Freizeit.

Wählen Sie  > **Kalender** aus.

### Erstellen eines neuen Kalenders

- 1 Wählen Sie  > **Kalender** >  aus.
- 2 Geben Sie einen Namen ein und legen Sie dann für den Kalender einen Farbcode fest.
- 3 Legen Sie die Sichtbarkeit für den Kalender fest. Wenn ein Kalender verborgen ist, werden die Kalenderereignisse und Erinnerungen nicht in anderen Kalenderansichten oder in der Startansicht angezeigt.
- 4 Wählen Sie **Speichern** aus.

### Ändern der Einstellungen für einen Kalender

- 1 Wählen Sie in der Ansicht Kalender den gewünschten Kalender aus.
- 2 Ändern Sie Name, Farbe und Sichtbarkeit.
- 3 Wählen Sie **Speichern** aus.





### Hinzufügen eines Eintrags zu einem bestimmten Kalender

- 1 Wählen Sie beim Hinzufügen eines Kalenderereignisses  und den Kalender aus.
- 2 Füllen Sie die Felder aus, und wählen Sie dann **Speichern**.

Die Farbcodes zeigen an, in welchem Kalender ein Ereignis gespeichert wird.

### Hinzufügen einer Aufgabe zur Aufgabenliste

Haben Sie bei der Arbeit wichtige Aufgaben zu erledigen, müssen Sie Bücher aus der Bücherei zurückbringen oder an einer Veranstaltung teilnehmen? Sie können Ihrem Kalender Aufgaben (Aufgabennotizen) hinzufügen. Wenn Sie einen bestimmten Termin einhalten müssen, richten Sie eine Erinnerung ein.

- 1 Wählen Sie  > **Kalender** aus.
- 2 Wählen Sie  aus.
- 3 Wählen Sie das Feld für den Ereignistyp  und anschließend **Aufgaben** als Ereignistyp.
- 4 Füllen Sie die Felder aus.
- 5 Um eine Erinnerung für die Aufgabe einzurichten, wählen Sie  aus.
- 6 Wählen Sie **Speichern** aus.

### Erinnerung an einen Geburtstag

Sie können eine Erinnerung für Geburtstage und andere besondere Daten einrichten. Die Erinnerungen werden jedes Jahr wiederholt.



- 1 Wählen Sie  > **Kalender** aus.

- 2 Wählen Sie  aus.
- 3 Wählen Sie das Feld für den Ereignistyp  und anschließend **Jahrestag** als Ereignistyp.
- 4 Füllen Sie die Felder aus.
- 5 Wählen Sie **Speichern** aus.

### Senden einer Besprechungsanfrage



Sie können Besprechungsanfragen erstellen und an die Teilnehmer der Besprechung senden.

Bevor Sie eine neue Besprechungsanfrage erstellen und senden können, müssen Sie eine Mailbox einrichten.

- 1 Wählen Sie  > **Kalender**.
- 2 Öffnen Sie ein Ereignis und wählen Sie dann  > **Senden** > **Als Mail**.
- 3 Fügen Sie die Teilnehmer der Besprechung als Empfänger der Mail-Mitteilung hinzu.
- 4 Um die Besprechungsanfrage zu senden, wählen Sie  aus.

### Hinzufügen des Ortes zu einem Kalenderereignis

Haben Sie einen Termin an einem Ort, an dem Sie noch nicht waren? Sie können Ihrem Kalenderereignis die Standortdaten hinzufügen.

- 1 Wählen Sie  > **Kalender**.
- 2 Wählen Sie  aus.
- 3 Wählen Sie  **Ort eingeben** und dann den Standort im Programm Karten. Sie können den Standort auch manuell in das Textfeld eingeben.
- 4 Wählen Sie **Speichern** aus.

## Büro

### Quickoffice

#### Informationen zu Quickoffice

-  Wählen Sie  > **Quickoffice**.

Quickoffice besteht aus folgenden Komponenten:

- Quickword zum Anzeigen von Microsoft Word-Dokumenten
- Quicksheet zum Anzeigen von Microsoft Excel-Arbeitsblätter
- Quickpoint zum Anzeigen von Microsoft PowerPoint-Präsentationen

Um die Editor-Version von Quickoffice zu erwerben, wählen Sie **Vollversion & Updates**.

Die Office-Programme unterstützen bekannte Funktionen von Microsoft Word, PowerPoint und Excel (Microsoft Office 2000, XP und 2003). Es werden nicht alle Dateiformate unterstützt.

### Anzeigen von Microsoft Word-, Excel- und PowerPoint-Dokumenten

Sie können Microsoft Office-Dokumente anzeigen, wie z. B. Word-Dokumente, Excel-Tabellen oder PowerPoint-Präsentationen.

Wählen Sie  > Quickoffice.

#### Eine Datei öffnen

Wählen Sie **Dateien durchsuch.** und den Speicherort der Datei aus, navigieren Sie zum richtigen Ordner wählen Sie die gewünschte Datei aus.

#### Dateien sortieren

Wählen Sie  > Sortieren nach.

### Lesen von PDF-Dokumenten



Wählen Sie  > Adobe Reader aus.

#### Eine Datei öffnen

Wählen Sie **Dateien durchsuch.** und dann den Speicherort der Datei aus. Öffnen Sie den richtigen Ordner und wählen Sie dann die Datei aus.

### Verwenden des Taschenrechners



Wählen Sie  > Rechner aus.

- 1 Geben Sie den ersten Wert der Berechnung ein.
- 2 Wählen Sie eine Funktion aus, z. B. Addieren oder Subtrahieren.
- 3 Geben Sie den zweiten Wert der Berechnung ein.
- 4 Wählen Sie =.

#### Speichern oder Abfragen des Ergebnisses einer Berechnung

Wählen Sie  > Speicher > Speichern oder Speicher auslesen aus.

## Verfassen von Notizen

 Auf Papier geschriebene Notizen gehen leicht verloren. Anstatt sie auf Papier zu schreiben, können Sie Ihre Notizen und Listen auch auf Ihrem Mobiltelefon speichern, sodass Sie sie immer zur Hand haben. Außerdem können Sie Ihre Notizen auch an Freunde und Verwandte senden.

Wählen Sie  > **Notizen**.

- 1 Wählen Sie **Notiz verfassen**.
- 2 Geben Sie Ihre Notiz in das Notizfeld ein und wählen Sie .

### Senden einer Notiz

Öffnen Sie die Notiz, wählen Sie  > **Senden** und die Sendemethode aus.

## Übersetzen von Wörtern

 Sie können Wörter von einer Sprache in eine andere übersetzen.

Wählen Sie  > **Wörterbuch**.

- 1 Geben Sie ein Wort in das Suchfeld ein. Es werden Vorschläge für die zu übersetzenden Wörter angezeigt.
- 2 Wählen Sie das Wort aus der Liste aus.
- 3 Um die Aussprache anzuhören, wählen Sie  > **Anhören**

### Ändern der Ausgangs- oder Zielsprache

Wählen Sie  > **Sprachen** > **Ausgangssprache** oder **Zielsprache** aus.

### Herunterladen von weiteren Sprachen aus dem Internet

Wählen Sie  > **Sprachen** > **Sprachen herunterladen** aus.

Neben Englisch (vorinstalliert) können noch zwei weitere Sprachen installiert werden. Es werden möglicherweise nicht alle Sprachen unterstützt.

## Öffnen oder Erstellen von ZIP-Dateien

 Sie können Dateien aus ZIP-Dateien öffnen und extrahieren. Außerdem können Sie neue ZIP-Dateien erstellen, um Dateien zu speichern und zu komprimieren.

Wählen Sie  > **Zip**.

## Chat mit Ihren Kollegen

 Mit Microsoft® Communicator Mobile können Sie mit Ihren Kollegen im Büro und auf der ganzen Welt kommunizieren und zusammenarbeiten.

- 1 Wählen Sie  > **Communicator**.
- 2 Definieren Sie die Einstellungen.

Einige Dienste stehen möglicherweise nicht in allen Ländern zur Verfügung und werden möglicherweise nur in bestimmten Sprachen zur Verfügung gestellt. Die Dienste können netzabhängig sein. Weitere Informationen erhalten Sie von Ihrem Netzbetreiber.

Die Verwendung von Diensten oder das Herunterladen von Inhalten kann bedeuten, dass große Datenmengen übertragen werden, die entsprechende Übertragungskosten verursachen.

## Telefonmanagement

### Aktualisieren der Mobiltelefon-Software und der Programme

#### Informationen zur Aktualisierung von Mobiltelefonsoftware und Programmen

Bleiben Sie auf dem neuesten Stand – aktualisieren Sie Ihre Mobiltelefonsoftware und Ihre Programme, um neue und erweiterte Funktionen für Ihr Mobiltelefon zu erhalten. Durch Aktualisierung der Software kann in vielen Fällen auch die Mobiltelefonleistung verbessert werden.



Es wird empfohlen, eine Sicherungskopie Ihrer persönlichen Daten zu erstellen, bevor Sie die Mobiltelefon-Software aktualisieren.

### **Warnung:**

Erst nach Abschluss einer Softwareaktualisierung und dem Neustart des Geräts können Sie das Gerät wieder nutzen. Dies gilt auch für Notrufe.

Die Verwendung von Diensten oder das Herunterladen von Inhalten kann bedeuten, dass große Datenmengen übertragen werden, die entsprechende Übertragungskosten verursachen.

Stellen Sie vor dem Starten des Updates sicher, dass der Akku ausreichend geladen ist. Schließen Sie das Gerät andernfalls an das Ladegerät an.

Nach einer Aktualisierung sind die Anweisungen in der Bedienungsanleitung möglicherweise nicht mehr aktuell. Die aktualisierte Bedienungsanleitung finden Sie unter [www.nokia.com/support](http://www.nokia.com/support).

### Aktualisieren der Mobiltelefonsoftware und von Programmen mit dem Mobiltelefon



Sie können prüfen, ob Aktualisierungen für die Software Ihres Mobiltelefons oder für Programme verfügbar sind, und diese drahtlos (Netzdienst) auf Ihr Mobiltelefon herunterladen und installieren. Sie können auch festlegen, dass Ihr Mobiltelefon automatisch nach Updates sucht und Sie benachrichtigt, wenn wichtige oder empfohlene Updates verfügbar sind.

Wählen Sie  > Aktualisier..

Möglicherweise müssen Sie Ihr Mobiltelefon neu starten, um die Aktualisierung abzuschließen.

#### Anzeigen der Update-Details

Halten Sie ein Update gedrückt.

#### Installieren aller Updates

Wählen Sie .

#### Auswählen der zu installierenden Updates

Wählen Sie  > Updates markieren und die Updates, die Sie installieren möchten, aus. Standardmäßig sind alle Updates ausgewählt.

#### Einstellen der automatischen Suche nach Updates

Wählen Sie  > Einstellungen > Aktualis. automatisch suchen.

### Aktualisieren Ihrer Telefonsoftware mit Ihrem PC

Sie können Ihre Mobiltelefonsoftware mit dem PC-Programm Nokia Suite aktualisieren. Dazu benötigen Sie einen kompatiblen PC, eine Hochgeschwindigkeits-Internetverbindung sowie ein kompatibles USB-Kabel, um Ihr Mobiltelefon an den PC anzuschließen.



Unter [www.nokia.com/support](http://www.nokia.com/support) erhalten Sie weitere Informationen und können das Programm Nokia Suite herunterladen.

## Dateien verwalten

### Info zum Dateimanager



Wählen Sie > **Dateien**.

Sie können nach Dateien auf Ihrem Mobiltelefon suchen, diese verwalten und öffnen. Sie haben auch die Möglichkeit, die Dateien auf einer eingesetzten Speicherkarte anzuzeigen und zu verwalten.

### Anzeigen der auf dem Mobiltelefon gespeicherten Dateien

Wählen Sie > **Dateien** und den gewünschten Speicher.

Die Dateien und Ordner auf der obersten Ebene dieses Speicherorts werden angezeigt.

### Anzeigen der Inhalte eines Ordners

Wählen Sie den gewünschten Ordner aus.

### Organisieren von Dateien

Sie können neue Ordner erstellen, um Ihre Dateien besser zu organisieren. Dadurch wird das Sichern und Hochladen Ihrer Inhalte erleichtert. Innerhalb von Ordnern können Sie Dateien und Unterordner kopieren, verschieben oder löschen.

Wählen Sie > **Dateien**.

### Erstellen eines neuen Ordners

Wählen Sie im Ordner, für den Sie einen Unterordner erstellen möchten, > **Neuer Ordner** aus.

### Kopieren einer Datei in einen Ordner

Halten Sie die Datei gedrückt und wählen Sie dann im Popup-Menü die gewünschte Option.

### Löschen einer Datei aus einem Ordner

Halten Sie die Datei gedrückt und wählen Sie dann im Popup-Menü die gewünschte Option.

### Gleichzeitiges Kopieren, Verschieben oder Löschen mehrerer Dateien

- 1 Wählen Sie > **Mehrere Objekte markieren**.
- 2 Wählen Sie die Dateien aus.

3 Wählen Sie  und dann die gewünschte Option.

### Sichern von Dateien

Möchten Sie ganz sicher sein, dass wichtige Dateien nicht verloren gehen? Sie können Sicherungen des Speichers Ihres Mobiltelefons erstellen.

Wählen Sie  > **Dateien und Sichern & wiederherst..**

Es wird empfohlen, die Daten im Speicher des Mobiltelefons regelmäßig zu sichern.

**Tipp:** Sichern Sie Ihre Daten mit der Nokia Suite auf einem kompatiblen Computer. Wenn Ihr Mobiltelefon gestohlen oder beschädigt wird, können Sie weiterhin auf Ihre wichtigen Dateien zugreifen.



### Formatieren des Massenspeichers

Möchten Sie alle Daten im Massenspeicher des Mobiltelefons löschen? Sie können den Massenspeicher formatieren.

Legen Sie vor dem Formatieren des Massenspeichers eine Sicherungskopie der Inhalte an, die Sie behalten möchten. Alle darauf enthaltenen Daten werden endgültig gelöscht.

- 1 Wählen Sie  > **Dateien.**
- 2 Drücken Sie lange auf den Massenspeicher und wählen Sie dann **Formatieren.**

Verwenden Sie zum Formatieren des Massenspeichers keine PC-Software, da dies zu verminderter Leistung führen kann.

Sie können Ihre Daten mit der Nokia Suite auf einem kompatiblen Computer sichern. Aufgrund der DRM-Technik (Digital Rights Management) können einige gesicherte Inhalte u.U. nicht wiederhergestellt werden. Weitere Informationen über DRM in Bezug auf Ihre Inhalte erhalten Sie von Ihrem Dienstanbieter.

### Formatieren einer Speicherkarte

Möchten Sie alle Daten auf der Speicherkarte löschen? Wenn Sie die Speicherkarte formatieren, werden alle Daten gelöscht.

- 1 Wählen Sie  > **Dateien** aus.
- 2 Wählen und halten Sie die Speicherkarte, und wählen Sie aus dem Popup-Menü **Formatieren** aus.

### Schützen einer Speicherkarte durch ein Passwort

Möchten Sie die Speicherkarte gegen unbefugte Benutzung schützen? Sie können ein Passwort festlegen, um die Daten zu schützen.

- 1 Wählen Sie  > **Dateien**.
- 2 Wählen und halten Sie die Speicherkarte und wählen Sie im Popup-Menü **Passwort definieren** aus.
- 3 Geben Sie ein Passwort ein.  
Halten Sie das Passwort geheim und bewahren Sie ihn an einem sicheren Ort getrennt von der Speicherkarte auf.

### Freigeben von Telefonspeicher

Benötigen Sie mehr Speicherplatz in Ihrem Telefonspeicher, um weitere Apps oder zusätzliche Inhalte speichern zu können?

Sie können Folgendes löschen, wenn Sie diese Elemente nicht mehr benötigen:

- SMS, MMS und Mail
- Kalendereinträge und Details
- Apps
- Installationsdateien (SIS oder SISX) für installierte Apps
- Musik, Fotos oder Videos

Kopieren Sie zu erhaltende Inhalte auf den Massenspeicher, auf eine kompatible Speicherkarte (sofern verfügbar) oder auf einen kompatiblen Computer.

### Programme verwalten

#### Info zu Programmen

 Wählen Sie  > **Einstellung. und Installationen**.

Sie können Details zu installierten Programmen anzeigen, Programme entfernen und Installationseinstellungen definieren.

Sie können die folgenden Programmtypen installieren:

- Java™ ME-Programme mit den Dateierweiterungen .jad oder .jar
- Mit dem Betriebssystem Symbian kompatible Programme mit den Dateierweiterungen .sis oder .six
- Widgets mit der Dateierweiterung .wgz

Installieren Sie nur Programme, die mit Ihrem Mobiltelefon kompatibel sind.

### Entfernen eines Programms von Ihrem Mobiltelefon

Sie können installierte Programme entfernen, die Sie nicht mehr benötigen, um Speicherplatz zu schaffen.

Wählen Sie  > **Einstellung. und Installationen.**

- 1 Wählen Sie **Bereits installiert.**
- 2 Drücken Sie lange auf das Programm, das Sie entfernen möchten, und wählen Sie **Deinstallieren** aus.

Wenn Sie ein Programm entfernen, ist die erneute Installation nur mit der ursprünglichen Installationsdatei oder einer vollständigen Sicherheitskopie des entfernten Programms möglich. Möglicherweise können Dateien nicht mehr geöffnet werden, die mit einem entfernten Programm erstellt wurden.

Wenn ein installiertes Programm von einem entfernten Programm abhängig ist, funktioniert das installierte Programm u. U. nicht mehr. Einzelheiten hierzu finden Sie in der Benutzerdokumentation des installierten Programms.

Diese Installationsdateien belegen u. U. viel Speicherplatz, wodurch verhindert wird, dass Sie andere Dateien abspeichern können. Sichern Sie die Installationsdateien unter Verwendung der Nokia Suite zuerst auf einem kompatiblen Computer und löschen Sie sie dann mithilfe des Dateimanagers aus dem Mobiltelefonspeicher.

### Synchronisieren von Inhalten Informationen zu Nokia Sync

 Wählen Sie  > **Nokia Sync.**

Sie können Kontakte, Kalenderereignisse und Notizen zwischen Ihrem Mobiltelefon und den Nokia Diensten synchronisieren. Auf diese Weise haben Sie immer eine Sicherungskopie Ihrer wichtigen Inhalte. Um Nokia Sync verwenden zu können, müssen Sie ein Nokia Konto besitzen. Wenn Sie noch nicht über ein Konto verfügen, werden Sie zum Erstellen eines Kontos aufgefordert, wenn Sie einen Nokia Dienst aufrufen.



Wenn Sie Nokia Sync zum automatischen Synchronisieren Ihrer Kontakte mit den Nokia Diensten verwenden, dürfen Sie keine Synchronisation mit anderen Diensten, zum Beispiel Mail for Exchange, zulassen, da es zu Konflikten kommen kann.

### Kopieren von Kontakten und Bildern zwischen Mobiltelefonen

Sie können Kontakte, Bilder und andere Inhalte über eine Bluetooth Verbindung zwischen zwei kompatiblen Nokia Mobiltelefonen kostenlos synchronisieren und kopieren.

Wählen Sie  > **Einstellung.** > **Verbindungen** > **Datenübertragung** > **Telefonwechsel** aus.

1 Wählen Sie eine der folgenden Möglichkeiten:

-  — Kopieren Sie Inhalte von einem anderen Mobiltelefon.
-  — Kopieren Sie Inhalte auf ein anderes Mobiltelefon.
-  — Synchronisieren Sie Inhalte zwischen zwei Mobiltelefonen.

2 Wählen Sie das Mobiltelefon aus, zu dem Sie eine Verbindung herstellen möchten, und koppeln Sie die Mobiltelefone. Die Bluetooth Funkverbindung muss bei beiden Mobiltelefonen aktiviert sein.

3 Wenn für das andere Mobiltelefon ein Passcode erforderlich ist, geben Sie diesen ein. Der Passcode, den Sie selbst definieren können, muss auf beiden Mobiltelefonen eingegeben werden. Der Passcode ist bei manchen Mobiltelefonen festgelegt. Einzelheiten hierzu finden Sie in der Bedienungsanleitung des anderen Mobiltelefons.

Der Passcode ist nur für die aktuelle Verbindung gültig.

4 Wählen Sie den Inhalt aus und wählen Sie **OK**.

### Schutz Ihres Mobiltelefons

#### Einstellen der automatischen Sperre für Ihr Mobiltelefon

Möchten Sie Ihr Mobiltelefon gegen unbefugte Benutzung schützen? Erstellen Sie einen Sicherheitscode und stellen Sie Ihr Mobiltelefon so ein, dass es automatisch gesperrt wird, wenn Sie es nicht benutzen.

- 1 Wählen Sie  > **Einstellung.** > **Telefon** > **Telefonmanagement** und **Sicherheitseinstellungen** > **Telefon und SIM-Karte**.
- 2 Wählen Sie **Zeit bis Telefonsperre** > **Benutzerdefiniert** aus, und legen Sie dann fest, nach welcher Zeit das Mobiltelefon gesperrt wird.
- 3 Erstellen Sie einen Sicherheitscode aus mindestens 4 Zeichen. Sie können Zahlen, Symbole, Groß- und Kleinbuchstaben verwenden.

**Tip:** Um Buchstaben oder Symbole einzugeben, drücken und halten Sie **#**.

Halten Sie den Sicherheitscode geheim und bewahren Sie ihn an einem sicheren Ort getrennt vom Mobiltelefon auf. Wenn Sie den Sicherheitscode vergessen und das Mobiltelefon gesperrt ist, ist eine Freischaltung erforderlich. Es können zusätzliche Kosten anfallen und möglicherweise werden die auf Ihrem Mobiltelefon gespeicherten persönlichen Daten gelöscht. Weitere Informationen erhalten Sie von Nokia Care oder Ihrem Mobiltelefonverkäufer.

### Manuelles Sperren des Mobiltelefons

Drücken Sie in der Startansicht auf die Ein-/Aus-Taste , wählen Sie **Telefon sperren** und geben Sie dann den Sicherheitscode ein.

### Aufheben der Sperre für das Mobiltelefon

Schieben Sie die Sperrtaste in die entsprechende Position, geben Sie den Sicherheitscode ein und wählen Sie dann **OK** aus.

Falls die Sperrtaste nicht erreichbar ist, drücken Sie die Menütaste und wählen Sie dann **Freigeben**.

### Aktivieren der Fernsperre für Ihr Mobiltelefon

Sie haben Ihr Mobiltelefon auf der Arbeit vergessen und möchten es sperren, um es vor unberechtigter Nutzung zu schützen? Sie können Ihr Mobiltelefon mithilfe einer vordefinierten SMS per Fernsperre sperren. Sie können auch die Speicherkarte auf diese Weise sperren.

### Aktivieren der Fernsperre

- 1 Wählen Sie  > **Einstellung**. > **Telefon** > **Telefonmanagement und Sicherheitseinstellungen** > **Telefon und SIM-Karte** > **Telefon-Fernsperre** > **Aktiviert**.
- 2 Geben Sie den Mitteilungstext ein. Sie können 5 bis 20 Zeichen eingeben und sowohl Groß- als auch Kleinbuchstaben verwenden.
- 3 Geben Sie den gleichen Text zur Bestätigung erneut ein.
- 4 Geben Sie den Sperrcode ein.

### Senden der Sperrmitteilung

Um die Fernsperre für das Mobiltelefon zu aktivieren, schreiben Sie den vordefinierten Text und senden Sie ihn als SMS an Ihr Mobiltelefon.

Um das Mobiltelefon zu entsperren, benötigen Sie den Sperrcode.

### Verschlüsseln Ihrer Daten

Möchten Sie Ihre Daten vor unbefugtem Zugriff schützen? Sie können Daten auf Ihrem Mobiltelefon mithilfe eines Schlüssels verschlüsseln.

Wählen Sie  > **Einstellung.** > **Telefon** > **Telefonmanagement** > **Sicherheitseinstellungen** > **Verschlüsselung.**

Die Ver- oder Entschlüsselung Ihrer Daten kann einige Minuten dauern. Während des Verschlüsselungsprozesses sollten Sie Folgendes nicht tun:

- Ihr Mobiltelefon benutzen, wenn es nicht unbedingt erforderlich ist
- Ihr Mobiltelefon ausschalten
- Akku herausnehmen

Wenn Sie für Ihr Mobiltelefon keine automatische Tastensperre bei Nichtnutzung eingestellt haben, werden Sie bei der ersten Verschlüsselung Ihrer Daten dazu aufgefordert.

### **Verschlüsseln des Mobiltelefonspeichers**

Wählen Sie **Verschlüsselung** ein.

### **Entschlüsseln des Mobiltelefonspeichers**

Wählen Sie **Verschlüsselung** aus.

## **Vorbereiten des Mobiltelefons zur Wiederverwertung**

Wenn Sie ein neues Mobiltelefon kaufen oder Ihr Mobiltelefon aus einem anderen Grund entsorgen möchten, empfiehlt Nokia, das Mobiltelefon zur Wiederverwertung abzugeben. Entfernen Sie vorher alle persönlichen Informationen und Inhalte vom Telefon.

### **Entfernen aller Inhalte**

- 1 Sichern Sie die Inhalte, die Sie behalten möchten, auf einer kompatiblen Speicherkarte oder auf einem kompatiblen Computer.
- 2 Beenden Sie alle aktiven Verbindungen und Anrufe.
- 3 Wählen Sie  > **Einstellung.** und **Telefon** > **Telefonmanagement** > **Werkseinstellungen** > **Daten löschen & zurücksetz..**
- 4 Geben Sie nach Aufforderung den Sicherheitscode ein.
- 5 Ihr Mobiltelefon schaltet sich aus und dann wieder ein. Vergewissern Sie sich, dass alle persönlichen Inhalte, wie Kontakte, Bilder, Musiktitel, Videos, Notizen, Mitteilungen, Mails, Präsentationen, Spiele und andere installierte Programme entfernt wurden.  
Die auf der Speicher- oder SIM-Karte gespeicherten Inhalte und Informationen werden nicht gelöscht.

Denken Sie daran, die Speicherkarte und die SIM-Karte aus dem Mobiltelefon zu nehmen.

### Verbindungen

#### Internetverbindungen

##### **Festlegen, wie Ihr Mobiltelefon eine Internetverbindung herstellt**

Ihr Mobiltelefon sucht automatisch nach einem verfügbaren bekannten Netz und stellt bei Bedarf eine entsprechende Verbindung her. Die Verbindungseinstellungen bestimmen, welches Netz ausgewählt wird, es sei denn, es gelten programmspezifische Einstellungen.

Wählen Sie  > **Einstellung.** und Verbindungen > **Einstellungen.**

##### **Verwenden einer mobilen Datenverbindung**

Wählen Sie **Mobile Datenverbindung** > **Ein.**

##### **Verwenden einer mobilen Datenverbindung, wenn Sie im Ausland sind**

Wählen Sie **Mobile Datenverb. erlauben** > **Überall.**

Wenn Sie im Ausland über eine mobile Datenverbindung eine Internetverbindung herstellen, können die Datenübertragungskosten erheblich ansteigen.

Sie können das Mobiltelefon auch so einstellen, dass nur dann eine mobile Datenverbindung verwendet wird, wenn Sie sich in Ihrem Heimnetz oder Ihrem Heimatland befinden.

##### **Nur WLAN-Verbindung verwenden**

Wählen Sie **Mobile Datenverbindung** > **Aus.**

Ein Zugangspunkt kann eine mobile Datenverbindung oder eine Wi-Fi-Verbindung sein.

Sie können Zugangspunkte in einer Zielliste sammeln und die Priorität der Zugangspunkte in der Liste ändern.

**Beispiel:** Wenn die Priorität eines WLAN-Zugangspunktes in einer Zielliste über der eines mobilen Datenzugangspunktes liegt, versucht das Mobiltelefon als erstes, eine Verbindung mit dem WLAN-Zugangspunkt herzustellen. Nur wenn das WLAN-Netzwerk nicht verfügbar ist, wird auf den mobilen Datenzugangspunkt zugegriffen.

##### **Hinzufügen eines neuen Zugangspunktes zu einer Zielliste**

Wählen Sie **Netzziele** > **Zugangspunkt.**

##### **Ändern der Priorität eines Zugangspunktes innerhalb der Internet-Zielliste**

- 1 Wählen Sie **Netzziele** > **Internet.**
- 2 Halten Sie einen Zugangspunkt gedrückt, und wählen Sie im Popup-Menü **Priorität ändern** aus.



- 3 Tippen Sie auf die Position in der Liste, um den Zugangspunkt zu verschieben.

### Nachverfolgen Ihres Datenverkehrs

Um Überraschungen bei den Kosten für die Übertragung von mobilen Daten zu vermeiden, können Sie Ihr Mobiltelefon so einstellen, dass Sie benachrichtigt werden oder die mobile Datenverbindung geschlossen wird, wenn Sie über Ihre mobile Datenverbindung eine bestimmte Datenmenge übertragen haben.

- 1 Wählen Sie  > **Einstellung.** aus.
- 2 Wählen Sie **Verbindungen** > **Mobildatenzähler** > **Erlaubte Datenmenge** aus.
- 3 Wählen Sie **In Megabyte definieren** oder **In Gigabyte definieren** und geben Sie dann in das entsprechende Feld die Beschränkung ein.
- 4 Wählen Sie **Bei Erreichen des Limits** und dann **Warnung zeigen** oder **Mobile Datenverb.** aus.

Die Beschränkung variiert je nach Mobiltelefon. Wenn Sie Ihre SIM in einem anderen Mobiltelefon verwenden, müssen Sie auf diesem Mobiltelefon die Beschränkungen festlegen.

Ihr Netzdienstanbieter zählt die Verwendung von mobilen Daten unter Umständen anders, als Ihr Telefon dies tut. Für Informationen zu Datenübertragungskosten wenden Sie sich an Ihren Netzdienstanbieter.



### Wi-Fi

#### Info zu WLAN-Verbindungen

 Wählen Sie  > **Einstellung. und Verbindungen** > **WLAN.**

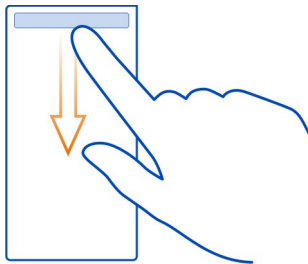
**Tipp:** Sie können Ihre Verbindungen auch im Statusmenü verwalten. Streichen Sie auf dem Bildschirm von oben nach unten, und wählen Sie dann **WLAN** aus. Wenn WLAN nicht angezeigt wird, wählen Sie  aus.



**Tipp:** Sie können der Startansicht ein WLAN-Widget  hinzufügen. Um die WLAN-Funktion schnell ein- und auszuschalten, wählen Sie den Schalter im Widget aus. Um das WLAN-Programm zu öffnen, wählen Sie  im Widget aus. Die WLAN-Funktion muss eingeschaltet werden.

Das WLAN-Programm zeigt eine Liste der verfügbaren Netzwerke an und hilft Ihnen beim Verbinden mit einem WLAN-Netzwerk.

**! Wichtig:** Verwenden Sie eine Verschlüsselungsmethode, um die Sicherheit Ihrer WLAN-Verbindung zu erhöhen. Durch die Datenverschlüsselung minimieren Sie das Risiko eines unbefugten Zugriffs auf Ihre Daten.

**! Hinweis:** In einigen Ländern gelten möglicherweise Einschränkungen für die WLAN-Nutzung. In Frankreich darf WLAN beispielsweise nur in Gebäuden verwendet werden. Nach dem 1. Juli 2012 wird die in Frankreich geltende Beschränkung der WLAN-Verwendung auf Gebäude durch die EU aufgehoben. Weitere Informationen erhalten Sie bei den zuständigen Behörden.

### Herstellen einer WLAN-Verbindung zuhause

Wenn Sie zuhause mit Ihrem Mobiltelefon auf das Internet zugreifen möchten, können Sie Datenübertragungskosten sparen, indem Sie die Verbindung über Ihr WLAN-Netzwerk herstellen.

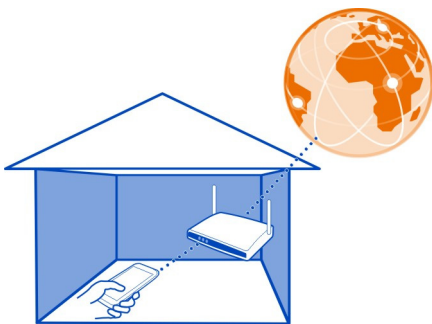

- 1 Um das Statusmenü zu öffnen, streichen Sie vom oberen Bildschirmbereich aus nach unten. Wenn WLAN nicht angezeigt wird, wählen Sie  aus.
- 2 Wählen Sie **WLAN** und Ihr WLAN-Heimnetzwerk aus. Wenn Ihr WLAN-Heimnetzwerk gesichert ist, geben Sie das Kennwort ein. Wenn Ihr WLAN-Heimnetzwerk nicht angezeigt wird, wählen Sie **Sonstige (verborgen)** aus, und geben Sie dann den Netzwerknamen ein (SSID).

### Beenden der Wi-Fi-Verbindung

Um das Statusmenü zu öffnen, streichen Sie auf dem Bildschirm von oben nach unten, und wählen Sie dann  aus.

### Herstellen einer Verbindung zu einem WLAN-Netzwerk unterwegs

Die Herstellung einer Wi-Fi-Verbindung ist eine praktische Möglichkeit, um unterwegs auf das Internet zuzugreifen. Sie können an öffentlichen Orten, wie z. B. in einer Bibliothek oder in einem Internet-Café, eine Verbindung zu öffentlichen Wi-Fi-Netzwerken herstellen.

- 1 Um das Statusmenü zu öffnen, streichen Sie vom oberen Bildschirmbereich aus nach unten. Wenn WLAN nicht angezeigt wird, wählen Sie  aus.
- 2 Wählen Sie **WLAN** und die zu verwendende Verbindung aus.

### Beenden der Wi-Fi-Verbindung

Um das Statusmenü zu öffnen, streichen Sie auf dem Bildschirm von oben nach unten, und wählen Sie dann  aus.

### VPN-Verbindungen

Wählen Sie  > **Einstellung. und Verbindungen** > **Einstellungen** > **VPN**.

Sie benötigen eine VPN-Verbindung (Virtual Private Network), um beispielsweise Ihr Unternehmens-Intranet zu durchsuchen oder remote auf berufliche Mails zuzugreifen.

VPN-Richtlinien definieren, wie Daten verschlüsselt werden und wie Ihr Unternehmen Ihr Mobiltelefon authentifiziert. Zum Konfigurieren von VPN-Clients, -Zertifikaten und -Richtlinien wenden Sie sich an die IT-Abteilung Ihrer Firma. Nach dem Installieren einer Richtlinie wird automatisch eine VPN-Verbindungsmethode zu einem Intranet-Ziel hinzugefügt.

Weitere Informationen finden Sie unter [www.nokia.com/support](http://www.nokia.com/support), wenn Sie dort nach Mobile-VPN suchen.



**!** **Wichtig:** Die Risiken, die bei der Nutzung von Fernverbindungen und der Installation von Software entstehen, werden durch die Verwendung von Zertifikaten erheblich verringert. Eine ausreichende Sicherheit liegt aber nur vor, wenn die Zertifikate ordnungsgemäß verwendet werden. Darüber hinaus müssen sie korrekt, authentisch oder vertrauenswürdig sein. Die Lebensdauer von Zertifikaten ist begrenzt. Wenn sie abgelaufen oder ungültig sind, prüfen Sie, ob das Datum und die Uhrzeit am Gerät richtig eingestellt sind.

Bevor Sie Zertifikatseinstellungen ändern, müssen Sie sicherstellen, dass Sie dem Eigentümer des Zertifikats tatsächlich vertrauen, und dass das Zertifikat dem angegebenen Eigentümer gehört.

### Schließen einer Netzverbindung

Wenn mehrere Programme eine Internetverbindung verwenden, können Sie einige oder alle Netzverbindungen mit dem Programm Verbindungsmanager schließen.

Wählen Sie  > **Einstellung.** und **Verbindungen** > **Verbindungsmanager**.

In der Ansicht der aktiven Datenverbindungen werden die aktuellen Netzverbindungen angezeigt.  ist eine mobile Datenverbindung und  ist eine WLAN-Verbindung.

Drücken Sie lange auf die Verbindung und wählen Sie dann **Verbindung trennen**.

### Anzeigen von Details einer Verbindung



Wählen Sie die Verbindung.

Es werden Details angezeigt, z. B. das Volumen übertragener Daten und die Verbindungsdauer.

**Tip:** Sie können in den meisten Ansichten vom Benachrichtigungsbereich nach unten streichen, um zu sehen, welche Verbindungen aktiv sind.

### Bluetooth Funktechnik

#### Informationen über Bluetooth

 Wählen Sie  > **Einstellung.** > **Verbindungen** > **Bluetooth**.

Sie können drahtlose Verbindungen zu anderen kompatiblen Geräten herstellen, zum Beispiel Mobiltelefone, Computer, Headsets und Kfz-Zubehör.

Sie können die Verbindung verwenden, um Elemente von Ihrem Mobiltelefon zu senden, Dateien von Ihrem kompatiblen PC zu kopieren und Dateien mit einem kompatiblen Drucker zu drucken.

Da mit Bluetooth Funktechnik ausgestattete Geräte über Funkwellen kommunizieren, muss keine direkte Sichtverbindung zwischen den Geräten bestehen. Die Geräte müssen jedoch weniger als zehn Meter voneinander entfernt sein. Die Verbindung kann dabei durch Hindernisse wie Wände oder durch andere elektronische Geräte beeinträchtigt werden.

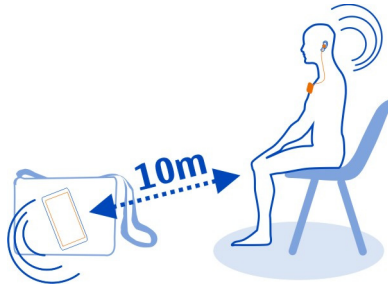

Wenn Ihr Mobiltelefon gesperrt ist, sind nur Verbindungen zu autorisierten Geräten möglich.

**Tipp:** Sie können Ihre Bluetooth Verbindungen auch im Statusmenü verwalten. Um das Statusmenü zu öffnen, streichen Sie vom Benachrichtigungsbereich nach unten, und wählen Sie dann **Bluetooth** aus. Wird Bluetooth nicht angezeigt, wählen Sie **☐** aus.

**Tipp:** Sie können der Startansicht ein Bluetooth Widget hinzufügen. Um die Bluetooth Funktion schnell ein- oder auszuschalten, wählen Sie das Widget.

Wenn sich das Gerät im verborgenen Modus befindet, ist es einfacher, es vor schädlicher Software zu schützen. Akzeptieren Sie keine Bluetooth Verbindungsanforderungen von Quellen, denen Sie nicht vertrauen. Sie können die Bluetooth Funktion auch ausschalten, wenn Sie sie nicht nutzen.

### Verbindung mit einem drahtlosen Headset

Mit einem drahtlosen Headset können Sie einen Anruf annehmen, ohne dass Sie Ihr Mobiltelefon in der Hand halten. So haben Sie die Hände frei, um beispielsweise während eines Anrufes am Computer weiterzuarbeiten. Funk-Headsets sind als separates Zubehör erhältlich.

Wählen Sie **☰** > **Einstellung.** > **Verbindungen** > **Bluetooth.**

- 1 Um die Bluetooth Funktion zu aktivieren, wählen Sie **Bluetooth** > **Ein.**
- 2 Schalten Sie das Headset ein.
- 3 Öffnen Sie die Registerkarte Gekoppelte Geräte **☰** **☰**.
- 4 Wählen Sie das Headset aus.

Wenn das Headset in der Liste nicht angezeigt wird, wählen Sie **☰** > **Neues gekoppeltes Gerät** aus.

- 5 Unter Umständen müssen Sie einen Passcode eingeben. Einzelheiten hierzu finden Sie in der Bedienungsanleitung des Headsets.

### Senden eines Bildes oder sonstigen Inhalts an ein anderes Gerät über Bluetooth

Mit Bluetooth Funktechnik können Sie Bilder, Videos, Visitenkarten, Kalenderereignisse und andere Inhalte an kompatible Geräte von Freunden oder an Ihren Computer senden.

Es können mehrere Bluetooth Verbindungen gleichzeitig bestehen. Wenn Sie mit einem kompatiblen Headset verbunden sind, können Sie beispielsweise auch Dateien an ein anderes kompatibles Gerät senden.

- 1 Wählen und halten Sie das Objekt, beispielsweise ein Bild. Wählen Sie im Pop-up-Menü **Senden** > **Über Bluetooth** aus.
- 2 Wählen Sie das Gerät für die Verbindung aus. Wenn das gewünschte Gerät nicht angezeigt wird, wählen Sie **Mehr Geräte**, um danach zu suchen. Bei der Suche werden Bluetooth Geräte innerhalb der Reichweite angezeigt.
- 3 Wenn für das andere Gerät ein Passcode erforderlich ist, geben Sie diesen ein. Der Passcode, den Sie selbst definieren können, muss auf beiden Geräten eingegeben werden. Der Passcode ist bei manchen Geräten festgelegt. Einzelheiten hierzu finden Sie in der Bedienungsanleitung des anderen Geräts. Der Passcode ist nur für die aktuelle Verbindung gültig.

### Verbindung mit einem Kfz-Einbausatz über den externen SIM-Modus

Im externen SIM-Modus kann kompatibles Kfz-Zubehör die SIM-Karte Ihres Mobiltelefons verwenden.

Wählen Sie  > **Einstellung.** > **Verbindungen** > **Bluetooth.**

Bevor der externe SIM-Modus aktiviert werden kann, müssen Ihr Mobiltelefon und das Zubehör gekoppelt werden. Initiieren Sie die Kopplung vom Kfz-Einbausatz aus.

- 1 Um die Bluetooth Funktion zu aktivieren, wählen Sie **Bluetooth** > **Ein.**
- 2 Um den externen SIM-Modus zu aktivieren, wählen Sie **Externer SIM-Modus** > **Ein** aus.
- 3 Aktivieren Sie die Bluetooth Funktion im Kfz-Einbausatz.

Wenn der externe SIM-Modus aktiviert ist, wird in der Startansicht **Externer SIM-Modus** angezeigt. Die Verbindung zum Mobilfunknetz ist deaktiviert und Sie können keine SIM-Kartendienste oder andere Funktionen nutzen, die eine Verbindung zum Mobilfunknetz erfordern.

Um Anrufe im externen SIM-Modus tätigen oder empfangen zu können, müssen Sie ein kompatibles Zubehör, wie z. B. ein Car Kit, an Ihr Gerät anschließen.

In diesem Modus ist nur ein Notruf mit Ihrem Gerät möglich.

### Deaktivieren des externen SIM-Modus

Drücken Sie die Ein-/Aus-Taste, und wählen Sie **Ext. SIM-Modus schließen**.

### Sperren eines Geräts

Sie können verhindern, dass Geräte eine Bluetooth Verbindung zu Ihrem Mobiltelefon herstellen.

Wählen Sie  > **Einstellung.** > **Verbindungen** > **Bluetooth**.

Öffnen Sie die Registerkarte Gekoppelte Geräte , halten Sie das Mobiltelefon, das Sie sperren möchten, gedrückt und wählen Sie im Popup-Menü **Sperren**.

### Entfernen eines Geräts aus der Liste gesperrter Geräte

Öffnen Sie die Registerkarte Gesperrte Geräte , halten Sie das Mobiltelefon, das Sie aus der Liste entfernen möchten, gedrückt und wählen Sie im Popup-Menü **Löschen**.

Wenn Sie eine Kopplungsanforderung von einem anderen Gerät ablehnen, werden Sie gefragt, ob Sie das Gerät zur Liste gesperrter Geräte hinzufügen möchten.

### Schutz Ihres Mobiltelefons

Wenn die Bluetooth Funktion in Ihrem Mobiltelefon aktiviert ist, können Sie kontrollieren, wer Ihr Mobiltelefon finden und eine Verbindung damit herstellen kann.

Wählen Sie  > **Einstellung.** > **Verbindungen** > **Bluetooth**.

### Verhindern, dass andere eine Verbindung mit Ihrem Mobiltelefon herstellen

Wählen Sie **Sichtbarkeit meines Telefons** > **Verborgен**.

Wenn Ihr Mobiltelefon verborgen ist, können andere es nicht finden. Gekoppelte Geräte können jedoch weiterhin eine Verbindung mit Ihrem Mobiltelefon herstellen.

### Ausschalten von Bluetooth

Wählen Sie **Bluetooth** > **Aus**.



**Tipp:** Um Bluetooth schnell auszuschalten, streichen Sie auf dem Bildschirm von oben nach unten, und wählen Sie dann  aus.

Führen Sie keine Kopplung mit unbekanntenen Geräten durch und akzeptieren Sie keine Verbindungsanforderungen von unbekanntenen Geräten. Damit tragen Sie zum Schutz Ihres Mobiltelefons vor schädlichen Inhalten bei.

### USB-Datenkabel

#### Kopieren eines Bildes oder anderer Inhalte zwischen Ihrem Mobiltelefon und einem Computer

Sie können ein USB-Datenkabel verwenden, um Bilder, Videos und andere Inhalte zwischen Ihrem Mobiltelefon und Ihrem Computer zu sichern und zu kopieren.

- 1 Um sicherzustellen, dass der USB-Modus Medienübertrag. lautet, wählen Sie  > **Einstellung. und Verbindungen** > **USB** > **Medienübertrag..**
- 2 Verwenden Sie ein geeignetes USB-Datenkabel , um Ihr Mobiltelefon an Ihren kompatiblen Computer anzuschließen.  
Das Mobiltelefon wird auf Ihrem Computer als portables Gerät angezeigt. Wenn der Modus Medienübertrag. auf Ihrem Computer nicht funktioniert, verwenden Sie stattdessen den Modus Massenspeicher.
- 3 Verwenden Sie den Dateimanager des Computers, um Inhalte zu kopieren.

### Auswählen des USB-Modus

Um optimale Ergebnisse beim Kopieren oder Synchronisieren von Inhalten zwischen Ihrem Mobiltelefon und Ihrem Computer zu erzielen, müssen Sie den entsprechenden USB-Modus aktivieren, wenn Sie die verschiedenen Geräte über ein USB-Datenkabel miteinander verbunden haben.

- 1 Schließen Sie das Mobiltelefon über ein geeignetes USB-Kabel an den Computer an.
- 2 Streichen Sie auf Ihrem Mobiltelefon vom Benachrichtigungsbereich nach unten.
- 3 Wählen Sie **USB** und eine der folgenden Optionen:

 **Nokia Suite** — Schließen Sie Ihr Mobiltelefon an einen kompatiblen Computer an, auf dem die Nokia Suite installiert ist. In diesem Modus können Sie Ihr Mobiltelefon mit der Nokia Suite synchronisieren und weitere Funktionen der Nokia Suite nutzen.

Dieser Modus wird automatisch aktiviert, wenn Sie die Nokia Suite öffnen.

 **Massenspeicher** — Schließen Sie Ihr Mobiltelefon an einen kompatiblen Computer an, auf dem die Nokia Suite nicht installiert ist. Ihr Mobiltelefon wird als USB-Flash-Speicher erkannt. Sie können Ihr Mobiltelefon auch an andere Geräte anschließen, z. B. Stereoanlage oder Autoradio, an die Sie ein USB-Laufwerk anschließen können.

Während Sie in diesem Modus mit einem Computer verbunden sind, können Sie einige Programme auf Ihrem Mobiltelefon nicht verwenden.

Das andere Gerät kann nicht auf die Speicherkarte und den Massenspeicher in Ihrem Mobiltelefon zugreifen.

 **Medienübertrag.** — Schließen Sie Ihr Mobiltelefon an einen kompatiblen Computer an, auf dem die Nokia Suite nicht installiert ist. DRM-geschützte (Digital



Rights Management) Musik muss in diesem Modus übertragen werden. Bestimmte Heim-Unterhaltungssysteme und Drucker können ebenfalls in diesem Modus verwendet werden.

 **Tel. als Modem** — Schließen Sie Ihr Mobiltelefon an einen kompatiblen Computer an und nutzen Sie das Mobiltelefon als Funkmodem. Der Computer stellt automatisch eine Verbindung zum Internet her.

### Anschließen eines USB-Massenspeichergeräts

Sie können einen USB On-The-Go-Adapter (OTG) verwenden, um Ihr Mobiltelefon an geeignete USB-Speichersticks oder -Festplatten anzuschließen. Sie können Ihre Fotos beispielsweise auf einem USB-Speicherstick speichern, ohne eine Verbindung mit einem PC herstellen zu müssen.

### Anschließen eines Speichersticks

- 1 Schließen Sie das Micro-USB-Ende des USB OTG-Adapters (separat erhältlich) am Micro-USB-Anschluss Ihres Mobiltelefons an.
- 2 Schließen Sie einen Speicherstick am USB OTG-Adapter an.

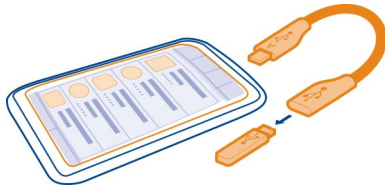

Das Programm Dateien wird geöffnet und der Speicherstick wird als Massenspeicher angezeigt.

### Kopieren einer Datei

Drücken Sie im Dateien lange auf die Datei, die kopiert werden soll. Wählen Sie dann die gewünschte Option sowie den Zielspeicher als auch den Zielordner aus.

Wenn Sie eine Festplatte anschließen, die mehr Strom benötigt, als Ihr Mobiltelefon bereitstellen kann, wird eine Fehlermeldung angezeigt. Sie müssen eine externe Stromquelle an die Festplatte anschließen.

## Weitere Informationen anzeigen

### Support

Wenn Sie weitere Informationen zur Verwendung Ihres Mobiltelefons wünschen oder nicht sicher sind, wie Ihr Mobiltelefon funktionieren sollte, lesen Sie in der

Bedienungsanleitung nach, die in Ihr Mobiltelefon integriert ist. Wählen Sie  > **Handbuch**.

Wenn Sie ein Problem haben, gehen Sie folgendermaßen vor:

- Starten Sie Ihr Telefon neu. Schalten Sie das Telefon aus, und entfernen Sie den Akku. Setzen Sie nach rund einer Minute den Akku wieder ein, und schalten Sie das Telefon ein.
- Aktualisieren Ihrer Telefonsoftware
- Wiederherstellen der Werkseinstellungen

Wenn sich das Problem nicht beheben lässt, wenden Sie sich wegen Reparaturmöglichkeiten an Nokia. Bevor Sie Ihr Telefon zur Reparatur einsenden, sichern Sie Ihre Daten, denn alle persönlichen Daten auf Ihrem Telefon können gelöscht werden.

### Zugriffscodes

<p>PIN- oder PIN2-Code (4 bis 8 Ziffern)</p>	<p>Diese schützen Ihre SIM-Karte gegen nicht autorisierte Nutzung oder sind für den Zugriff auf einige Funktionen erforderlich.</p> <p>Sie können Ihr Mobiltelefon so einstellen, dass Sie beim Einschalten zur Eingabe des PIN-Codes aufgefordert werden.</p> <p>Wenden Sie sich an Ihren Dienstanbieter, falls Sie die Codes nicht mit Ihrer Karte erhalten haben oder falls Sie sie vergessen.</p> <p>Wenn Sie den Code dreimal hintereinander falsch eingeben, müssen Sie die Blockierung des Codes mithilfe des PUK- oder PUK2-Codes aufheben.</p>
<p>PUK- oder PUK2-Code (8 Ziffern)</p>	<p>Diese sind erforderlich, um die Sperrung eines PIN- oder PIN2-Codes aufzuheben.</p> <p>Wenden Sie sich an Ihren Dienstanbieter, falls Sie die Codes nicht mit Ihrer SIM-Karte erhalten haben.</p>
<p>IMEI-Nummern (15 Ziffern)</p>	<p>Diese Nummer dient zum Identifizieren gültiger Mobiltelefone im Netz. Die Nummer kann auch verwendet werden, um beispielsweise gestohlene Mobiltelefone zu sperren. Möglicherweise müssen Sie die Nummer auch den Nokia Care Services angeben.</p>

	Zum Anzeigen Ihrer IMEI-Nummer wählen Sie <b>*#06#</b> .
Sperrcode (Sicherheitscode)  (min. 4 Ziffern oder Zeichen)	<p>Damit könne Sie Ihr Mobiltelefon gegen unbefugte Benutzung schützen.</p> <p>Sie können Ihr Mobiltelefon so einstellen, dass Sie zur Eingabe des von Ihnen definierten Sperrcodes aufgefordert werden.</p> <p>Behalten Sie den Code für sich, und bewahren Sie ihn getrennt von Ihrem Mobiltelefon an einem sicheren Ort auf.</p> <p>Falls Sie den Code vergessen und das Mobiltelefon gesperrt ist, muss Ihr Mobiltelefon zum Kundendienst. Ggf. fallen weitere Gebühren an, und alle persönlichen Daten in Ihrem Mobiltelefon werden gelöscht.</p> <p>Weitere Informationen erhalten Sie von Nokia Care oder dem Verkäufer des Mobiltelefons.</p>

## Umweltschutz

### Energie sparen

Sie müssen den Akku nicht so häufig aufladen, wenn Sie Folgendes beachten:

- Schließen Sie Programme und Datenverbindungen, z. B. Ihre Wi-Fi- oder Bluetooth Verbindung, wenn Sie sie gerade nicht nutzen.
- Verringern Sie die Helligkeit des Displays.
- Stellen Sie Ihr Mobiltelefon so ein, dass nach dem kleinsten Inaktivitätszeitraum der Energiesparmodus aktiviert wird.
- Deaktivieren Sie unnötige Töne, wie z. B. Touchscreen- und Tastaturtöne.

### Wiederverwertung



Alle Materialien in Ihrem Mobiltelefon lassen sich am Ende seiner Lebensdauer zur Herstellung neuer Materialien oder zur Energieerzeugung verwenden. Um eine ordnungsgemäße Entsorgung und Wiederverwendung zu garantieren, arbeitet Nokia mit Partner zusammen, die Ihr altes Gerät zurücknehmen. Dieses Programm heißt We:recycle. Informationen zum Recycling Ihres alten Nokia Produkts und zu

Sammelstellen erhalten Sie im Internet unter [www.nokia.com/wecycle](http://www.nokia.com/wecycle) oder beim Nokia Care Contact Center.

Verpackungen und Benutzerhandbücher können Sie Ihrer örtlichen Wiederverwertung zuführen.



Das Symbol der durchgestrichenen Abfalltonne auf Rädern, das auf dem Produkt, auf dem Akku, in der Dokumentation oder auf dem Verpackungsmaterial zu finden ist, bedeutet, dass elektrische und elektronische Produkte, Batterien und Akkus am Ende ihrer Lebensdauer einer getrennten Müllsammlung zugeführt werden müssen. Diese Vorschrift gilt in der Europäischen Union. Entsorgen Sie diese Produkte nicht über den unsortierten Hausmüll. Weitere Informationen zu den Umwelteigenschaften Ihres Geräts finden Sie unter [www.nokia.com/ecoprofile](http://www.nokia.com/ecoprofile).

## Produkt- und Sicherheitshinweise

### Netzdienste und Kosten

Ihr Mobiltelefon ist für den Einsatz in GSM 850-, 900-, 1800-, 1900-MHz-Netzen sowie WCDMA 850-, 900-, 1700-, 1900-, 2100-MHz-Netzen zugelassen. Für die Verwendung des Mobiltelefons müssen Sie ein Abonnement mit einem Diensteanbieter abgeschlossen haben.

Für die Verwendung von Netzdiensten und das Herunterladen von Inhalten auf Ihr Gerät ist eine Verbindung zum Mobilfunknetz erforderlich. Dabei können entsprechende Übertragungskosten anfallen. Für einige Produktfunktionen ist die Unterstützung durch das Netz erforderlich und diese müssen möglicherweise abonniert werden.

### Pflege Ihres Geräts

Behandeln Sie Ihr Gerät, Akku, Ladegerät und Zubehör mit Sorgfalt. Die folgenden Empfehlungen helfen Ihnen, Ihre Garantie- und Gewährleistungsansprüche zu wahren.

- Bewahren Sie das Gerät trocken auf. In Niederschlägen, Feuchtigkeit und allen Arten von Flüssigkeiten und Nässe können Mineralien enthalten sein, die elektronische Schaltkreise korrodieren lassen. Wenn das Gerät nass wird, nehmen Sie den Akku heraus und lassen Sie das Gerät vollständig trocknen.
- Verwenden Sie das Gerät nicht in staubigen oder schmutzigen Umgebungen oder bewahren Sie es dort auf. Beweglichen Teile und elektronische Komponenten können beschädigt werden.
- Bewahren Sie das Gerät nicht bei hohen Temperaturen auf. Hohe Temperaturen können die Lebensdauer des Geräts verkürzen, den Akku beschädigen und bestimmte Kunststoffe verformen oder zum Schmelzen bringen.
- Bewahren Sie das Gerät nicht bei niedrigen Temperaturen auf. Wenn das Gerät wieder zu seiner normalen Temperatur zurückkehrt, kann sich in seinem Innern Feuchtigkeit bilden und die elektronischen Schaltkreise beschädigen.
- Versuchen Sie nicht, das Gerät anders als in der Bedienungsanleitung beschrieben zu öffnen.
- Unbefugte Änderungen könnten das Gerät beschädigen und gegen die für Funkgeräte geltenden Vorschriften verstoßen.
- Lassen Sie das Gerät nicht fallen, setzen Sie es keinen Schlägen oder Stößen aus und schütteln Sie es nicht. Durch eine grobe Behandlung können im Gerät befindliche elektronische Schaltungen und mechanische Teile Schaden nehmen.
- Reinigen Sie die Geräteoberfläche nur mit einem weichen, sauberen, trockenen Tuch.

- Malen Sie das Gerät nicht an. Durch die Farbe können die beweglichen Teile verkleben und so den ordnungsgemäßen Betrieb verhindern.
- Schalten Sie von Zeit zu Zeit das Gerät aus und nehmen Sie den Akku heraus, um eine optimale Leistung zu erzielen.
- Halten Sie Ihr Gerät von Magneten oder Magnetfeldern fern.
- Um wichtige Daten sicher aufzubewahren, sollten Sie sie an zwei unterschiedlichen Orten speichern, wie auf Ihrem Gerät, der Speicherkarte oder dem Computer, bzw. wichtige Informationen schriftlich festhalten.

Bei einer intensiven Nutzung kann das Gerät warm werden. In den meisten Fällen ist dies normal. Wenn Sie den Eindruck haben, dass das Gerät nicht ordnungsgemäß funktioniert, bringen Sie es zum nächsten autorisierten Kundenservice.

### Wiederverwertung

Geben Sie gebrauchte elektronische Produkte, Batterien, Akkus und Verpackungsmaterial stets bei den zuständigen Sammelstellen ab. Auf diese Weise vermeiden Sie die unkontrollierte Müllentsorgung und fördern die Wiederverwertung von stofflichen Ressourcen. Informationen zur Wiederverwertung Ihres Nokia Produkts erhalten Sie unter [www.nokia.com/recycling](http://www.nokia.com/recycling).

### Informationen zur Verwaltung digitaler Rechte

Beachten Sie bei der Nutzung dieses Geräts alle geltenden Gesetze und ortsüblichen Gepflogenheiten, den Datenschutz sowie sonstige Rechte Dritter einschließlich des Urheberrechts. Aufgrund des Urheberrechtsschutzes kann es sein, dass einige Bilder, Musikdateien und andere Inhalte nicht kopiert, verändert oder übertragen werden dürfen.

Zum Schutz von geistigem Eigentum einschließlich Urheberrechten setzen die Eigentümer von Inhalten unterschiedliche Techniken zur Verwaltung digitaler Rechte (Digital Rights Management, DRM) ein. Dieses Gerät verwendet für den Zugriff auf DRM-geschützte Daten verschiedene DRM-Programme. Sie können mit diesem Gerät auf Inhalte zugreifen, die mit folgenden DRM-Techniken geschützt sind: WM DRM 10 und OMA DRM 2.0. Bei DRM-Software, die den Schutz dieser Inhalte nicht sicherstellt, können die Eigentümer der Inhalte verlangen, dass die Funktion der DRM-Software, auf neue DRM-geschützte Inhalte zugreifen zu können, widerrufen wird. Dieser Widerruf kann ebenfalls dazu führen, dass die Aktualisierung von DRM-geschützten Inhalten, die bereits auf dem Gerät gespeichert sind, nicht möglich ist. Der Widerruf von derartiger DRM-Software hat keine Auswirkung auf die Nutzung von nicht DRM-ungeschützten Inhalten oder Inhalten, die mit anderen Arten von DRM-Software geschützt sind.

DRM-geschützte (Digital Rights Management) Inhalte werden mit einer zugehörigen Lizenz geliefert, in der Ihre Rechte zur Nutzung des Inhalts definiert sind.

Enthält Ihr Mobiltelefon OMA DRM-geschützte Inhalte, verwenden Sie zum Sichern dieser Inhalte und der Lizenzen die Sicherungsfunktion der Nokia Suite.

Andere Methoden der Übertragung könnten die Lizenzen, die zur Weiterverwendung der OMA DRM-geschützten Inhalte wieder hergestellt werden müssen, nach einer Formatierung des Gerätespeichers nicht übertragen. Die Lizenzen müssen möglicherweise auch bei einer Beschädigung der Dateien auf Ihrem Gerät wieder hergestellt werden.

Einzelne Lizenzen können einer bestimmten SIM-Karte zugeordnet sein, wodurch der Zugriff auf den geschützten Inhalt nur möglich wird, wenn die SIM-Karte in das Gerät eingelegt ist.

### Akkus und Ladegeräte

#### Akku- und Ladegeräteinformationen

Ihr Gerät ist für die Verwendung eines Akkus vom Typ BL-5K ausgelegt. Unter Umständen stellt Nokia weitere Akkumodelle für dieses Gerät zur Verfügung. Verwenden Sie ausschließlich Nokia Original-Akkus.

Dieses Gerät ist für die Stromversorgung durch eines der folgenden Ladegeräte ausgelegt: AC-8, AC-15. Die genaue Modellnummer des Ladegeräts kann je nach Stecker variieren und ist durch E, X, AR, U, A, C, K, B oder N gekennzeichnet.

Der Akku kann zwar mehrere hundert Mal geladent und entladen werden, nutzt sich aber im Laufe der Zeit eventuell ab. Wenn die Sprech- und Stand-by-Zeiten deutlich kürzer als normal sind, ersetzen Sie den Akku.

## 134 Produkt- und Sicherheitshinweise

---

### Sicherheitshinweise zu Akkus

Bevor Sie den Akku herausnehmen, müssen Sie das Gerät immer ausschalten und es vom Ladegerät trennen. Wenn Sie das Kabel von einem Ladegerät oder einem Zubehörteil abziehen, halten Sie es am Stecker fest.

Wenn das Ladegerät nicht benutzt wird, ziehen Sie das Kabel aus der Steckdose und vom Gerät ab. Trennen Sie den vollständig geladenen Akku vom Ladegerät, da das Überladen die Lebensdauer des Akkus verkürzen kann. Bei Nichtgebrauch entlädt sich ein voll aufgeladener Akku mit der Zeit.

Verwenden Sie den Akku nur bei Temperaturen zwischen 15°C und 25°C. Extreme Temperaturen verkürzen die Kapazität und Lebensdauer des Akkus. Ein Gerät mit einem kalten oder warmen Akku funktioniert unter Umständen vorübergehend nicht.

Ein unbeabsichtigter Kurzschluss kann auftreten, wenn ein metallischer Gegenstand mit den Metallstreifen auf dem Akku in Verbindung kommt. Dies kann auftreten, wenn Sie beispielsweise einen Ersatzakku in Ihrer Tasche aufbewahren. Durch Kurzschließen können der Akku oder der verbindende Gegenstand beschädigt werden.

Werfen Sie Akkus nicht ins Feuer, da sonst Explosionsgefahr besteht! Akkus müssen nach den ortsüblichen Vorschriften entsorgt werden. Führen Sie diese der Wiederverwertung zu, soweit dies möglich ist. Entsorgen Sie diese nicht über den Hausmüll.

Versuchen Sie nicht, die Ummantelungen von Akkus oder Batterien zu entfernen oder Akkus oder Batterien aufzuschneiden, zu öffnen, zu zerbrechen, zu biegen, zu durchstechen oder zu zerstören. Tritt aus einem Akku Flüssigkeit aus, achten Sie darauf, dass diese Flüssigkeit nicht mit der Haut oder den Augen in Berührung kommt. Kommt die Flüssigkeit mit der Haut oder den Augen in Berührung, spülen Sie die betroffenen Stellen sofort mit Wasser oder wenden Sie sich an einen Arzt.

Versuchen Sie nicht, Akkus zu verändern oder wiederaufzubereiten und führen Sie keine Objekte in Akkus ein. Tauchen Sie Akkus nicht in Wasser oder andere Flüssigkeiten und setzen Sie diese nicht Wasser oder anderen Flüssigkeiten aus. Akkus können explodieren, wenn sie beschädigt sind.

Benutzen Sie den Akku und das Ladegerät nur für den vorgesehenen Zweck. Die unsachgemäße Verwendung oder die Verwendung nicht zugelassener Akkus oder nicht kompatibler Ladegeräte kann Brände oder Explosionen zur Folge haben und zum Erlöschen der Zulassung oder Garantie bzw. Gewährleistung führen. Wenn Sie den Eindruck haben, dass der Akku oder das Ladegerät beschädigt wurde, bringen Sie ihn bzw. es vor der Weiternutzung zur Überprüfung zu einem Servicecenter. Benutzen Sie keine beschädigten Akkus oder Ladegeräte. Verwenden Sie das Ladegerät nicht im Freien.

### Zusätzliche Sicherheitshinweise

#### Tätigen eines Notrufs

- 1 Stellen Sie sicher, dass das Gerät eingeschaltet ist.
- 2 Stellen Sie sicher, dass die Signalstärke ausreichend ist. Gegebenenfalls müssen Sie noch Folgendes durchführen:
  - Legen Sie eine SIM-Karte ein.
  - Deaktivieren Sie alle Sperren, die Sie für Ihr Gerät aktiviert haben. Dazu zählen beispielsweise Anrufsperrung, Rufnummernbeschränkung oder Anrufe nur an geschlossene Benutzergruppen.
  - Vergewissern Sie sich, dass das Offline- oder Flugprofil nicht aktiviert ist.
  - Wenn das Display und Tasten gesperrt sind, entsperren Sie diese.
- 3 Drücken Sie mehrfach die Beendigungstaste, bis die Startansicht angezeigt wird.
- 4 Um das Wählfeld zu öffnen, wählen Sie  aus.
- 5 Geben Sie die jeweils gültige Notrufnummer ein. Notrufnummern sind je nach Standort unterschiedlich.
- 6 Drücken Sie auf die Anruftaste.
- 7 Geben Sie alle nötigen Informationen so genau wie möglich an. Beenden Sie das Gespräch erst, wenn Ihnen die Erlaubnis hierzu erteilt worden ist.

Wenn Sie Ihr Gerät zum ersten Mal einschalten, werden Sie aufgefordert, ein Nokia Konto zu erstellen. Wenn Sie während der Kontoeinrichtung einen Notruf tätigen möchten, drücken Sie auf die Anruftaste.

**!** **Wichtig:** Aktivieren Sie Anrufe über Mobilfunk als auch Internetanrufe, wenn Ihr Gerät Internetanrufe unterstützt. Ihr Gerät versucht unter Umständen, Notrufe über das Mobilfunknetz und über den Dienstanbieter für Internetanrufe herzustellen. Daher kann der Verbindungsaufbau nicht in allen Situationen gewährleistet werden. Verlassen Sie sich nicht ausschließlich auf ein mobiles Gerät, wenn es um lebenswichtige Kommunikation (z. B. bei medizinischen Notfällen) geht.

### Kleinkinder

Ihr Gerät und sein Zubehör sind keine Spielzeuge und können Kleinteile enthalten. Halten Sie diese außerhalb der Reichweite von kleinen Kindern.

### Medizinische Geräte

Der Betrieb von Funkgeräten, einschließlich Mobiltelefonen, kann unter Umständen den Betrieb von nicht ausreichend abgeschirmten medizinischen Geräten stören. Wenden Sie sich an einen Arzt oder den Hersteller des medizinischen Geräts, um festzustellen, ob diese ausreichend gegen externe hochfrequente Schwingungen abgeschirmt sind.

### Implantierte medizinische Geräte

Hersteller medizinischer Geräte empfehlen einen Mindestabstand von 15,3 Zentimeter (6 Zoll) zwischen Funkgeräten und implantierten medizinischen Geräten wie z. B. Herzschrittmachern oder implantierten Cardioverttern/Defibrillatoren, um eine mögliche Störung des medizinischen Geräts zu vermeiden. Personen, die Geräte dieser Art verwenden,

- müssen immer einen Abstand von 15,3 Zentimeter (6 Zoll) zwischen medizinischem Gerät und Funkgerät einhalten,
- dürfen das Gerät nicht in der Brusttasche aufbewahren,
- müssen das Gerät an das dem medizinischen Gerät entferntere Ohr halten,
- müssen ihr Funkgerät ausschalten, wenn sie Grund zu der Vermutung haben, dass es zu einer Störung gekommen ist,
- müssen die Anweisungen des Herstellers für das implantierte medizinische Gerät befolgen.

Wenn Sie Fragen hinsichtlich der Verwendung des Funkgeräts zusammen mit einem implantierten medizinischen Gerät haben, wenden Sie sich an Ihren Arzt.

### Hören

**!** **Warnung:**  
Bei Verwendung des Headsets besteht die Möglichkeit, dass Sie keine Geräusche der Umgebung mehr wahrnehmen. Verwenden Sie das Headset nicht, wenn dies Ihre Sicherheit beeinträchtigen kann.

Einige mobile Geräte können unter Umständen Störungen bei einigen Hörgeräten verursachen.

### Nickel

**!** **Hinweis:** Die Oberflächenbeschichtung dieses Geräts ist nickelfrei. Die Geräteoberfläche besteht aus Edelstahl.

### Schutz des Geräts vor schädlichen Inhalten

Ihr Gerät kann Viren oder anderen schädlichen Inhalten ausgesetzt sein. Treffen Sie daher folgende Vorsichtsmaßnahmen:

- Beim Öffnen von Mitteilungen ist Vorsicht geboten. Mitteilungen können schädliche Software enthalten oder auf andere Weise Schäden an Ihrem Gerät oder Computer verursachen.
- Seien Sie vorsichtig bei Verbindungsanfragen, beim Öffnen von Internetseiten und Herunterladen von Inhalten. Akzeptieren Sie keine Bluetooth Verbindungen von Quellen, denen Sie nicht vertrauen.

## 136 Produkt- und Sicherheitshinweise

---

- Installieren und verwenden Sie nur Dienste und Software aus vertrauenswürdigen Quellen, die ausreichende Sicherheit und angemessenen Schutz bieten.
- Installieren Sie Antivirus-Programme oder andere Schutzprogramme auf Ihrem Gerät und verbundenen Computern. Verwenden Sie jeweils nur ein Antivirus-Programm. Die gleichzeitige Verwendung mehrerer Programme kann die Leistung und den Betrieb des Geräts und/oder Computers beeinträchtigen.
- Gehen Sie vorsichtig vor, wenn Sie über vorinstallierte Lesezeichen und Verknüpfungen auf Internetseiten von Drittanbietern zugreifen. Nokia bestätigt oder übernimmt keine Haftung für diese Internetseiten.

### Betriebsumgebung

Dieses Gerät erfüllt bei Einsatz in der vorgesehenen Haltung am Ohr oder in einer mindestens 1,5 Zentimeter (5/8 Zoll) vom Körper entfernten Position die Richtlinien zur Freisetzung hochfrequenter Schwingungen. Wenn eine Gürteltasche, ein Gürtelclip oder eine Halterung verwendet wird, um das Gerät am Körper einzusetzen, sollte diese Vorrichtung kein Metall enthalten und das Gerät sollte sich mindestens in der oben genannten Entfernung vom Körper entfernt befinden.

Um Dateien oder Mitteilungen zu senden, ist eine gute Verbindung zum Mobilfunknetz erforderlich. Die Übertragung von Dateien oder Mitteilungen kann verzögert werden, bis eine derartige Verbindung verfügbar ist. Stellen Sie sicher, dass die Anweisungen bezüglich Abständen eingehalten werden, bis die Übertragung beendet ist.

Teile des Geräts sind magnetisch. Deshalb werden Metallgegenstände unter Umständen von dem Gerät magnetisch angezogen. Bringen Sie keine Kreditkarten oder andere magnetische Datenträger in die Nähe des Geräts, da auf diesen enthaltene Daten hierdurch gelöscht werden können.

### Fahrzeuge

Funksignale können unter Umständen die Funktion nicht ordnungsgemäß installierter oder nicht ausreichend abgeschirmter elektronischer Systeme in Kraftfahrzeugen, z. B. elektronisch gesteuerte Benzineinspritzungen, elektronische ABS-Systeme (Anti-Blockier-Systeme), elektronische Fahrtgeschwindigkeitsregler und Airbagsysteme beeinträchtigen. Weitere Informationen erhalten Sie beim Hersteller des Fahrzeugs bzw. des Zubehörs.

Das Gerät sollte nur von Fachpersonal in ein Fahrzeug eingebaut werden. Fehlerhafte Montage oder Wartung kann gefährliche Folgen haben und zum Erlöschen der gültigen Garantie bzw. Gewährleistung führen. Prüfen Sie regelmäßig, ob das Kfz-Zubehör für Ihr Mobilfunkgerät in Ihrem Fahrzeug ordnungsgemäß installiert ist und einwandfrei funktioniert. Bewahren Sie keine brennbaren Flüssigkeiten, Gase oder Explosivstoffe im selben Raum wie das Gerät, seine Teile oder das Zubehör auf oder führen diese so mit sich. Bedenken Sie, dass der Airbag mit großer Wucht gefüllt wird. Platzieren Sie Ihr Gerät oder das Zubehör nicht in dem vom gefüllten Airbag belegten Bereich.

### Explosionsgefährdete Orte

Schalten Sie Ihr Gerät an explosionsgefährdeten Orten, wie an Tankstellen in der Nähe von Benzinpumpen aus. An solchen Orten kann ein Funke eine Explosion oder einen Brand mit körperlichen Schäden oder Todesfolge auslösen. Beachten Sie die Einschränkungen in Bezug auf die Verwendung an Tankstellen, in Kraftstofflagern und -verkaufsbereichen, chemischen Anlagen oder Sprenggebieten. Orte mit einer explosionsgefährdeten Atmosphäre sind zwar häufig, aber nicht immer deutlich gekennzeichnet. Hierzu gehören beispielsweise Orte, an denen Sie den Motor Ihres Fahrzeugs abstellen sollten, das Unterdeck auf Schiffen, Umgebungen von Leitungen und Tanks, in denen sich Chemikalien befinden sowie Orte, an denen sich Chemikalien oder Partikel wie Getreidestaub, Staub oder Metallpulver in der Luft befinden. Wenden Sie sich an den Hersteller von Fahrzeugen, die mit Flüssiggas (z. B. Propan oder Butan) betrieben werden, um in Erfahrung zu bringen, ob dieses Gerät ohne Sicherheitsrisiko in der Nähe solcher Fahrzeuge verwendet werden kann.

### Informationen zur Zertifizierung (SAR)

**Dieses mobile Gerät entspricht den Richtlinien zur Begrenzung der Exposition durch elektromagnetische Felder.**

Ihr mobiles Gerät ist ein Funkempfangs- und -sendegerät. Es wurde so konstruiert, dass es die von internationalen Regelwerken empfohlenen Grenzwerte für die Exposition durch elektromagnetische Felder nicht überschreitet. Diese von der unabhängigen Kommission ICNIRP herausgegebenen Empfehlungen beinhalten Sicherheitsspannen, um den Schutz aller Personen unabhängig vom Alter und allgemeinen Gesundheitszustand sicherzustellen.



Die Expositions-Empfehlungen für mobile Geräte verwenden eine Maßeinheit, die als Spezifische Absorptionsrate oder SAR bezeichnet wird. Der in den ICNIRP-Empfehlungen dokumentierte SAR-Grenzwert beträgt 2,0 Watt/Kilogramm (W/kg) als Durchschnittswert pro 10 Gramm Körpergewebe. SAR-Tests werden auf der Basis von Standardbedienungspositionen durchgeführt, wobei das Gerät in allen getesteten Frequenzbändern mit der höchstmöglichen Sendeleistung betrieben wird. Der tatsächliche SAR-Wert eines Geräts im Betrieb kann dabei unter dem Maximalwert liegen, da das Gerät so konstruiert ist, dass jeweils nur die Sendeleistung nutzt, die zum Zugriff auf das Mobilfunknetz erforderlich ist. Der Wert kann sich abhängig von verschiedenen Faktoren ändern, wie zum Beispiel Ihre Entfernung zur nächsten Basisstation des Funknetzes.

Der maximale SAR-Wert gemäß den ICNIRP-Empfehlungen für die Verwendung des Geräts am Ohr ist 1,08 W/kg.

Die Verwendung von Gerätezubehör kann Auswirkungen auf die SAR-Werte haben. Die SAR-Grenzwerte können abhängig von den nationalen Richtlinien und Testanforderungen sowie dem Frequenzband variieren. Weitere Informationen zu SAR-Werten finden Sie in den Produktinformationen unter [www.nokia.com](http://www.nokia.com).

## Copyright und andere Hinweise

### KONFORMITÄTSERKLÄRUNG

CE 0434

CE 0168

Nokia wechselt zurzeit zwischen den benannten Konformitätsbewertungsstellen der EU. Dieses Produkt wurde zugelassen und entspricht den EU-Richtlinien beider benannter Stellen. Während der Übergangsperiode ist das Produkt unter Umständen mit einem der abgebildeten CE-Kennzeichen versehen.

Hiermit erklärt NOKIA CORPORATION, dass sich das Produkt RM-774 in Übereinstimmung mit den grundlegenden Anforderungen und den übrigen einschlägigen Bestimmungen der Richtlinie 1999/5/EG befindet. Eine Kopie der Konformitätserklärung finden Sie unter <http://www.nokia.com/global/declaration>.

Bei Produkten, die vor dem 1. Juli 2012 auf dem Markt eingeführt wurden, weist das Alarmsymbol auf Verwendungsbeschränkungen für die WLAN-Funktion in Frankreich hin. Gemäß der EU-Entscheidung 2009/812/EG ist das Alarmsymbol nach dem 1. Juli 2012 nicht mehr für die WLAN-Funktion bei diesem Produkt gültig und kann daher ignoriert werden, selbst wenn es noch auf dem Produkt angebracht ist.

© 2011-2012 Nokia. Alle Rechte vorbehalten.

Nokia, Nokia Connecting People und das Nokia Original Accessories-Logo sind Marken oder eingetragene Marken der Nokia Corporation. Nokia tune ist eine Tonmarke der Nokia Corporation. Andere in diesem Handbuch erwähnte Produkt- und Firmennamen können Marken oder Handelsnamen ihrer jeweiligen Inhaber sein.

Der Inhalt dieses Dokuments darf ohne vorherige schriftliche Genehmigung durch Nokia in keiner Form, weder ganz noch teilweise, vervielfältigt, weitergegeben, verbreitet oder gespeichert werden. Nokia entwickelt seine Produkte ständig weiter. Nokia behält sich das Recht vor, ohne vorherige Ankündigung an jedem der in dieser Dokumentation beschriebenen Produkte Änderungen und Verbesserungen vorzunehmen.

Manufactured under license from Dolby Laboratories.

Dolby and the double-D symbol are trademarks of Dolby Laboratories.



Oracle and Java are registered trademarks of Oracle and/or its affiliates.

The Bluetooth word mark and logos are owned by the Bluetooth SIG, Inc. and any use of such marks by Nokia is under license.

Dieses Produkt ist im Rahmen der MPEG-4 Visual Patent Portfolio License lizenziert (i) für den persönlichen und nicht kommerziellen Einsatz in Verbindung mit Informationen, die von einem Verbraucher in Übereinstimmung mit dem MPEG-4 Visual Standard persönlich und nicht kommerziell erstellt wurden, und (ii) für den Einsatz in Verbindung mit MPEG-4-Videos, die von einem lizenzierten Videoanbieter zur Verfügung gestellt wurden. Es wird weder implizit noch explizit eine Lizenz für andere Einsatzzwecke gewährt. Weitere Informationen, inklusive solcher zur Verwendung für Werbezwecke sowie für den internen und kommerziellen Einsatz, erhalten Sie von MPEG LA, LLC. Siehe <http://www.mpegla.com>.

In dem nach geltendem Recht größtmöglichen Umfang sind Nokia oder seine Lizenzgeber unter keinen Umständen verantwortlich für jedweden Verlust von Daten oder Einkünften oder für jedwede besonderen, beiläufigen, Folge- oder mittelbaren Schäden, wie auch immer diese verursacht worden sind.

Der Inhalt dieses Dokuments wird so präsentiert, wie er aktuell vorliegt. Soweit nicht durch das anwendbare Recht vorgeschrieben, wird weder ausdrücklich noch konkludent irgendeine Garantie oder Gewährleistung für die Richtigkeit, Verlässlichkeit oder den Inhalt dieses Dokuments übernommen, einschließlich, aber nicht beschränkt auf die stillschweigende Garantie der Marktauglichkeit und der Eignung für einen bestimmten Zweck. Nokia behält sich das Recht vor, jederzeit ohne vorherige Ankündigung Änderungen an diesem Dokument vorzunehmen oder das Dokument zurückzuziehen.

Das Rückentwickeln (Reverse Engineering) jeglicher auf dem Gerät befindlicher Software ist in dem nach geltendem Recht größtmöglichen Umfang untersagt. Sofern dieses Benutzerhandbuch Einschränkungen der Zusicherungen, Gewährleistungen, Schadensersatz- und Haftungsverpflichtungen von Nokia enthält, gelten derartige Einschränkungen gleichfalls für jegliche Zusicherungen, Gewährleistungen, Schadensersatz- und Haftungsverpflichtungen der Lizenzgeber von Nokia.

Die Verfügbarkeit von Produkten, Funktionen, Programmen und Diensten kann je nach Region unterschiedlich sein. Weitere Informationen erhalten Sie von Ihrem Nokia Händler oder Diensteanbieter. Dieses Gerät kann Komponenten, Technik oder Software enthalten, die den Exportgesetzen und -bestimmungen der USA oder anderer Länder unterliegen. Eine gesetzeswidrige Abweichung ist untersagt.

Nokia übernimmt keine Garantie oder Gewährleistung noch irgendeine Verantwortung für die Funktionsfähigkeit, den Inhalt oder Endbenutzersupport für mit Ihrem Gerät gelieferte Drittanbieterprogramme. Durch die Nutzung der Programme akzeptieren Sie, dass die Programme wie gesehen zur Verfügung gestellt werden. Nokia übernimmt keine Zusicherung oder Gewährleistung noch irgendeine Verantwortung für die Funktionsfähigkeit, den Inhalt oder Endbenutzersupport für mit Ihrem Gerät gelieferte Drittanbieterprogramme.

Die Verfügbarkeit der Nokia Dienste kann je nach Region unterschiedlich sein.

### HINWEIS ZU FCC/INDUSTRY CANADA

Dieses Gerät erfüllt die Bestimmungen von Teil 15 der FCC-Regeln und die von der Industry Canada-Lizenz ausgenommenen RSS-Standards. Der Betrieb ist nur zulässig, wenn die folgenden beiden Bedingungen erfüllt sind: (1) Dieses Gerät darf keine schädlichen Interferenzen erzeugen und (2) Dieses Gerät muss empfangene Interferenzen aufnehmen, auch wenn diese zu Betriebsstörungen führen können. Ihr Mobiltelefon kann Störungen im Fernsehen oder Radio verursachen (wenn beispielsweise ein Mobiltelefon in der Nähe eines Empfangsgeräts verwendet wird). Wenn Sie diesbezüglich Unterstützung benötigen, wenden Sie sich an die zuständige Dienststelle vor Ort. Jegliche Änderungen oder Modifikationen, die nicht ausdrücklich von Nokia genehmigt wurden, könnten die Berechtigung des Benutzers zum Betrieb dieses Geräts aufheben.

Einige Betriebsmerkmale und Funktionen sind abhängig von der SIM-Karte und/oder dem Netz, MMS-abhängig oder abhängig von der Kompatibilität der Geräte und der unterstützten Inhaltsformate. Für einige Dienste wird eine gesonderte Gebühr fällig.

/Ausgabe 2.0 DE

## Index

## A

Akku	133, 134
— aufladen	13, 15
— Einsetzen	10
— Energie sparen	32
Akku laden	133
Aktivieren/deaktivieren	15
Aktualisierungen	
— Programme	111, 112
Anklopfen	44
Anrufe	50
— beschränken	51
— Internet	49
— Internetanrufe	48
— Notfall	134
— tätigen	42, 44
— Telefonkonferenz	46
— Videoanrufe	45
— Weiterleiten	51
— zuletzt gewählt	49
Anrufe weiterleiten	51
Antennen	18
Armband	20
Audiomitteilungen	62, 64
Aufgaben	107
Aufladen des Akkus	13, 15
Aufladen über USB	13, 15
aufnehmen	
— Anrufe	50
— Sounds	98
— Videos	86

## B

Bedienungsanleitung	21
Besprechungen	106, 108
Besprechungsanfragen	67
Bild	
— Aufnehmen	85

## Bilder

— kopieren	117, 128
— senden	126

Blogs	82
-------	----

Bluetooth	124, 125, 126, 127
-----------	--------------------

## Browser

Siehe *Internet-Browser*

## C

Cache-Speicher	81
----------------	----

Chat (Chat-Funktion)	111
----------------------	-----

Chat-Dienste (IM)	111
-------------------	-----

## D

Dateimanagement	113, 114, 115
-----------------	---------------

Datenverbindungen	124
-------------------	-----

— Bluetooth	124
-------------	-----

— Kosten	121
----------	-----

— Paketdaten	121
--------------	-----

Datum und Uhrzeit	103, 104
-------------------	----------

Diaschau	95
----------	----

Downloads	40, 41
-----------	--------

— Themen	36
----------	----

## E

Einschalten/ausschalten	15
-------------------------	----

Einschalten/Ausschalten	15
-------------------------	----

## Einstellungen

— Sprache	64
-----------	----

— wiederherstellen	34
--------------------	----

— Zugangspunkte	120
-----------------	-----

Entschlüsselung	118
-----------------	-----

## F

## Fahren

— Ansichten ändern	70
--------------------	----

— Kartenansicht	70
-----------------	----

— navigieren	69
--------------	----

— Routen für Autofahrer	69, 70
-------------------------	--------

— Routen planen	71
-----------------	----

— Sprachführung	70
-----------------	----

Favoriten	55	— Durchsuchen von Seiten	81
Feeds, Nachrichten	82	— Lesezeichen	82
Fernsperre	117, 118	Internetverbindung	120
Filme	94		
Foto-Editor	91	<b>J</b>	
Fotos	93	Jahrestage	107
— anzeigen	89	Java-Programme	115
— Anzeigen auf einem Fernseher	92		
— Aufnahmen	84, 85	<b>K</b>	
— Bearbeiten	91	Kabelverbindung	93, 128
— freigeben	60, 88, 92	Kalender	62, 105, 106, 107, 108
— kopieren	16, 93	Kamera	84
— organisieren	91	— Fotos aufnehmen	84, 85
— Senden	87, 88	— Fotos senden	87
— speichern	89	— Fotos übertragen	88
— Standortdaten	87	— Standortdaten	87
Freigabe, online	60, 61, 88, 92	— Videoclips aufnehmen	86
Freisprecheinrichtung	18	— Videos übertragen	88
		Karten	68
<b>G</b>		— Ansichten ändern	76
Geburtstage	107	— Anzeigen gespeicherter Orte	78
Gerätesperre	117, 118	— Eincheck	79
GPS (Global Positioning System)	77, 78	— Favoriten	79
		— Freigeben von Standorten	79
<b>H</b>		— Gehen von Routen	72, 73
Headset	19	— Karten herunterladen	75
Hilfe	21	— melden	81
Hintergrund	37	— navigieren	69, 70, 72, 73
		— Orte speichern	78
<b>I</b>		— Orte suchen	74
IMEI-Nummern	130	— Reiseführer	76
Inhalte kopieren	15, 16, 93, 97, 103, 117, 128	— Routen für Autofahrer	69
Inhalte sichern	114	— Sprachführung	73
Inhalte übertragen	97, 117, 128	— Standorte mitteilen	79
Installieren, Programme	115	— Standortermittlung	77
Internet		— stöbern	73
<i>Siehe Internet-Browser</i>		— Synchronisation	79
Internetanrufe	48, 49	— Verkehrsinformationen	71
Internet-Browser	81, 83	— Wetter	76
— Cache-Speicher	81	Klingeltöne	34, 35, 43, 56

Kontakte	54, 57	Mitteilungen	62, 63
— bearbeiten	54	— Audio	64
— bei sozialen Netzwerken	60, 61	— senden	62
— Bilder	56	MMS (Multimedia Message Service)	62
— Favoriten	55	Multimedia-Mitteilungen	62
— Gruppen	57	Multitasking	25
— Hinzufügen	54	Musik	95, 97, 99
— Klingeltöne	56	— Wiedergabelisten	96
— kopieren	16, 117		
— senden	57, 88, 126	<b>N</b>	
— speichern	54, 55	Nachrichten-Feeds	82
— suchen	42	NFC	88, 102
— Synchronisation	58	NFC (Near Field Communication)	19, 20, 83
— Widgets	39, 55	Nokia Dienste	58
Kurzmitteilungen	62	Nokia Music	98
Kurzwahl	47	Nokia Serviceinformationen	129
		Nokia Store	40
<b>L</b>		— herunterladen	41
Lautlos (Profil)	35	— kaufen	41
Lautsprecher	18, 42	Nokia Suite	21, 98
Lautstärkeregler	18	Nokia Sync	116
Lesezeichen	82	Notizen	110
		Notrufe	134
<b>M</b>			
mail		<b>O</b>	
— lesen und beantworten	65	Office-Programme	108, 109
— Widgets	68	Offline-Profil	32
Mail	65, 67		
— Anhänge	67	<b>P</b>	
— Einrichtung	65	Personalisieren des Mobiltelefons	35, 36, 37, 38, 39
— erstellen	67	PIN-Codes	130
— Mailbox	65	Positionsdaten	61
— senden	67	Positionsinformationen	77, 78
Siehe <i>Mail</i>		Posteingang, Mitteilungen	63
Mailbox		Profile	34, 35, 36
— Sprache	50	— erstellen	36
Massenspeicher	114	— Offline	32
Meine Karte	57	— Personalisieren	35, 36
Menüs	39	Programme	25, 39, 40, 112, 115, 116
Microsoft Communicator Mobile	111		

PUK-Codes 130

## Q

Quickoffice 108, 109

## R

Radio 100, 101

Rauschunterdrückung 10

RDS (Radio Data System,  
Radiodatensystem) 101

Rechner 109

Recycling 131

Reiseführer 76

## S

Schnellzugriffe 21, 24, 38, 39, 55

Sensoreinstellungen 43

Sicherheitscode 117, 130

Sichern von Inhalten 93

Signallicht 31

SIM-Karte 57

— Einsetzen 10

SMS (Short Message Service) 62

Social-Networking-Dienste 60, 61, 62

Software 115

Software-Updates 111, 112

Soziale Netzwerke 58, 59, 60, 61

Speicher 113, 119

— leeren 115

Speicherkarte 12, 115

Sperrcode 117, 130

Sperre des Mobiltelefons 117, 118

sperrern

— Geräte 127

Sperrern

— Bildschirm 17

— Remote 118

— Tasten 17

— Telefon 117, 118

Sprachanrufe

Siehe *Anrufe*

Sprachbefehle 48

Spracheinstellungen 64

Standortdaten 61, 78, 83, 87, 108

Standortinfos 77

Startansicht 24, 36, 37, 38, 39, 55, 68

Startbildschirm 38

Statusaktualisierungen 60, 61

suchen 31

— Kontakte 42

— Radiosender 100, 101

Support 21, 129

Symbole 29, 30

Synchronisation 58, 116

## T

Tastatur 25

Tastenfeld 27

Tastensperre 17

Tasten und Komponenten 8, 9

Telefon

— Einrichtung 15

Telefonbuch

Siehe *Kontakte*

Telefonumschaltung 16, 117

Texteingabe 25, 26, 27, 28, 29

Texteingabe mit Worterkennung 26

Themen 36

Tipps zum Umweltschutz 131

Töne

— Personalisieren 35

Touchscreen 10, 22, 25, 27

TV

— Fotos und Videos anzeigen auf 92

## U

Übertragen von Inhalten 16, 93, 103

Uhr 103, 104, 105

UKW-Radio 100, 101

UKW-Sender 99

Updates

— Mobiltelefonsoftware 112

— Mobiltelefon-Software	111, 112
Ursprüngliche Einstellungen, wiederherstellen	34
USB-Verbindung	93, 128, 129

**V**

Verbindungen	124
Verschlüsselung	118
Videoanrufe	45, 46
Videos	102
— ansehen	89
— Ansehen	89
— Anzeigen auf einem Fernseher	92
— aufnehmen	86
— Aufnehmen	86
— bearbeiten	94, 95
— freigeben	52, 53, 60, 88, 92
— kopieren	16, 93, 103, 117, 128
— senden	87, 88, 126
— speichern	89
— Standortdaten	87
— Wiedergeben	102
Virtuelle Tastatur	25, 27
Visitenkarten	57, 126
VPN (Virtual Private Network)	123

**W**

Webfeeds	82
Wecker	103, 104
Weltzeituhr	105
Wetter	76
Widgets	38, 39, 55, 68
Wiedergabelisten	96
Wiederherstellen von Einstellungen	34
Wi-Fi	121, 122, 123
Wörterbuch	110

**Z**

ZIP-Dateien	110
Zugriffscodes	130